3 1761 08946934 0

BINDING LIST OCT 1 1921.

Digitized by the Internet Archive
in 2016

https://archive.org/details/bibliografaespao1920fede

Biblioteca 101

BIBLIOGRAFIA ESPAÑOLA

1919

165-671
5/10/21

Z
2685
D58
año 19-20

BIBLIOGRAFÍA ESPAÑOLA

DE 1919

Indice General

por el nombre de

Autores, Colaboradores y Traductores

El número colocado a la terminación de cada nota bibliográfica corresponde a aquel en que se halla la obra inscrita con más detalles en la BIBLIOGRAFIA ESPAÑOLA

A

Abastecimientos, Reglamento, Legislación y cuantas disposiciones rigen para la ejecución de la ley llamada de Subsistencias, cuyos preceptos interesa conocer a todas las autoridades..... 638

Abelardo y Eloisa. Epistolario amoroso.. 101

About (Edmond). — El rey de las montañas (Novela)..... 1206

Abril (Manuel).—Véase Poe (Edgardo). Leve dicusión con una momia 241

— Véase Musset (Alfredo de). Margot.... 330

Acevedo Díaz (Dr. Eduardo).—Codificación del derecho federal y su jurisprudencia.. 1207

Acosta y Lara (Federico E.)—Porvenir del Derecho público externo. De la Justicia Internacional..... 534

Agacino (Eugenio y Ramón).—Elementos de mecánica aplicada a los buques mercantes. Estiba de cargas y maniobras de los barcos de vela y de vapor..... 735

Agacino (Eugenio) y Estrada (Ramón).—Tratado de navegación..... 893

Agacino y Martínez (Eugenio). — Elementos de máquinas de vapor marinas, para capitanes, pilotos y aprendices maquinistas.. 535

Aguado Bleye (Pedro).—Manual de Historia de España..... 835

Aguilar (Agustín).—Epigrámmata..... 639

Aguilar Catena (J.)—Los enigmas de María Luz. (Confesiones íntimas de una mujer). (Novela)..... 1257

Aguilera (P. Pedro).—La felicidad en la familia..... 1062

— Véase Bouvier (Pedro). Reglas de perfección sacerdotal..... 52

Aicardo (José Manuel).— Comentarios a las constituciones de la Compañía de Jesús. *Tomo I*..... 1156

Alameda (Santiago). — Véase Camele (G. M.) Trataditos de Pastoral para los confesores..... 593

Alarcón Capilla (Antonio).— El santo varón o el gran lujurioso. (Novela)..... 957

Alarma (Salvador).—Escenografía..... 1063

Alas (Claudio de) [Jorge Escobar Uribe]. — Fuego y tinieblas. (Novela)..... 1208

Alas (Leopoldo) [Clarín].—El Señor, y lo demás son cuentos..... 1157

Alba (Santiago).—Véase Repertorio de Legislación española, publicado por la Revista de los Tribunales y de Legislación universal..... 337

— Véase Repertorio de Jurisprudencia española del año 1918..... 370

Alberola (Ginés).—Marcelino Domingo.. 342

Alberti (J.) — Véase Carón de Beaumarchais (P. A.) El barbero de Sevilla..... 1219

Albiol Mateu (Jacinto).—Manual del practicante de farmacia. Guía y formulario..... 386

Alcalá Galiano (Alvaro).—El fin de la tragedia. La Entente victoriosa y España neutral. 250

Alcocer Martínez (M.)—Véase Velázquez de Figueroa (R. P. Fr. Vicente). Historia de la Universidad de Valladolid..... 681

Aleman (Ricardo M.)—Las sociedades mercantiles en el derecho vigente. Estudio y comentario de los títulos I y II del libro segundo del Código de comercio, con las leyes que lo completan y modifican, así como del derecho extranjero y la jurisprudencia referentes a las sociedades mercantiles..... 996

Alemany y Bolufer (José) y varios reputados especialistas. Diccionario enciclopédico ilustrado de la lengua española..... 102

Alier y Cassi (Lorenzo María).—Véase Mouton y Ocampo (Luis). Enciclopedia jurídica española..... 713

Almanaque de los amigos del Papa..... 387

Almanaque Bailly-Balliére. Pequeña enciclopedia popular de la vida práctica para 1920..... 1258

Almanaque comercial. Guía de Madrid para 1919..... 201

Almanaque judicial para 1919..... 103

Almanaque nacional argentino..... 836

Almanaque de la Producción Nacional para 1919..... 301

Alomar (Gabriel).— Véase González Blanco (Andrés). Ideario español. Larra..... 458

Alonso Cortés (Narciso).—Zorrilla, su vida y sus obras. *Tomo II*..... 640

Alsina y Alsina (Francisco).—Instalaciones eléctricas..... 1

Altamira (Rafael).—Libro de máximas y reflexiones..... 536

Alvarado (Francisco) [Nuño Febrero]. — La cuestión nacionalista. (Estudio sentimental.)..... 251

Alvarez-Puente (Manuel R.)—Véase Hermant (Abel). Los amores de Farfán..... 557

Alvarez Quintero (Joaquín y Serafín).—El corazón en la mano. Paso de comedia... 958

— La madrecita. Cuadros de costumbres 736

— Febrerillo el loco. Comedia..... 1209

— La niña de Juana o El descubrimiento de América. Entremés..... 1064

Alvarez de Vayo (Julio).—Alemania. Aspectos de la guerra..... 104

Allende Salazar (J.) y Sánchez Cantón (F. J.)— Retratos del Museo del Prado..... 484

Amachatis.—Véase Benedicto Sánchez (Joaquín). Las grandezas de Cataluña..... 843

Amezúa y Mayo (Agustín G.)—Nota bibliográfica sobre las obras completas de D. Marcelino Menéndez y Pelayo..... 485

Amor y la guerra (El)..... 689

Amor y Naveiro (Constante).— El impuesto municipal en los pueblos rurales, o sea el Decreto de 11 de Septiembre de 1918, expuesto y explicado para uso de los párrocos, comisiones de evaluación y juntas de repartimiento..... 781

Amor Ruibal (Dr. A.)—Derecho penal de la Iglesia católica, según el Código canónico vigente. *Tomo I*..... 782

Amunátegui Reyes (Miguel Luis).—La reforma ortográfica ante nuestros Poderes públicos, ante la Real Academia Española y ante el buen sentido..... 2

Amunátegui Solar (Domingo).—Bosquejo histórico de la Literatura chilena. Período colonial..... 486

Andersen.—La reina de las nieves. Historia en siete cuentos..... 388

— Cuentos. El escarabajo. Aventuras de una botella. La mala conducta. Bien hecho está lo que hace el viejo. El niño en la tumba. El compañero de viaje..... 3

— Cuentos. El sapo. La candela y la bujía. Historia de una madre. Los cisnes salvajes. Bajo el sauce. La margarita..... 4

Andrade y Uribe (Benito Mariano). Maura y el partido conservador..... 783

Andreieu (L.)-Sachka Yegulev. (Novela) 894

— Los siete ahorcados..... 537

Andrés Grafiá (Dr. Victoriano).—Cementerios y sepelios. Legislación canónica, civil y sanitaria..... 1158

Angulo y García (José).—Amor y sacrificio. Novela..... 1210

Antolín del Cueto (José).—Véase Valle Moré (José del) Cisneros y las leyes de Indias 84

Antón del Olmet (Luis).—Maura es obra mía. (España en pie)..... 252

— San Dinerito. La cuenta corriente de Alonso Quijano. Novela..... 1065

— El Rey Bagatela. Novelerías..... 439

Antón del Olmet (Luis) y Torres Bernal (José de) —Los grandes españoles. Palacio Valdés..... 740

Anuario de ciencias médicas de 1919. Año trigésimosexto de la publicación inglesa, y segundo de la española..... 1159

Anuario del Club Alpino Español 1919.. 641

Anuario de la Dirección general de los Registros y del Notariado 1918..... 784

Anuario Eclesiástico para 1919.—*Año V.* 737

Anuario judicial de España..... 738

Anuario oficial de valores de la Bolsa de Madrid..... 739

Anuario telefónico español. Directorio de profesiones «Excelsior»..... 105

Año en la mano (El). Almanaque enciclopedia de la vida práctica. 1920..... 1160

Apraiz (Angel de).—Véase Becerro de Bengoa (R.)—Descripciones de Alava..... 346

Aragay (José).—Italia Poemas..... 837

Arán (Santos).—Quesos y mantecas. Higienización de la leche. Productos derivados. 538

Arana y Franco (Marcelino).—La viña nueva. Los híbridos productores directos..... 785

Aranaz Castellanos (M.)—«Begui Eder.» (Nuestra Señora de los ojos hermosos.) Novela vasca..... 343

Arasti (Eduardo).—La Eterna Primavera. Narraciones..... 302

— De ellas y para ellos (Prosas locas)... 997

Araujo (Roberto).—Las curvas W..... 586

Arauz de Robles (José María).—¡Si tú supieras!... Novela..... 998

Arboleda (Gustavo).—Historia contemporánea de Colombia. *Tomo II.* Bogotá..... 1066

Arboleya Martínez (M.)—De la acción social. Los Sindicatos de obreros. I. Las Euménides del proletariado. II. Remedios que no lo son. III, Donde está el remedio..... 303

Arca de Noé (El). Abecedario ilustrado.... 5

Arco Muñoz (Luis del).—Véase Valero Castell (Blas). Compendio de Geografía general y de Europa..... 884

Arévalo (Celso).—Compendio de anatomía y fisiología humanas..... 1067

— Tratado elemental de Historia Natural. (Zoología)..... 1068

— Tratado elemental de Historia Natural. (Biología)..... 1069

Argilagos (Rafael G.)—Granos de oro. Pensamientos seleccionados en las obras de José Martí..... 587

Arias (Pedro G.)—El bajel de la felicidad. (Poema del Eo)..... 1211

Arias Abad (Francisco).—La prensa y la moral pública..... 389

— Arte y decoración en España. Arquitectura y arte decorativo en muebles, hierros, escultura, tallas, etcétera, etc., de las épocas siglos XVI y XVII, estilos Renacimiento, Barroco, etc., etc..... 390

Arias Carvajal (P.)—Los enfermos y su alimentación..... 999

Armada (Arturo).—Ordenanzas de la Armada y del Ejército para la Escuela Naval militar (con arreglo al cuestionario que acompaña a la Real orden circular de 12 de Diciembre de 1916 *Diario oficial,* núm. 290)..... 539

Arniches (Carlos).—Sainetes..... 106

Arniches (C.) y Abati (J.)—La mujer artificial o la receta del doctor Miró. Pasatiempo cómico-lírico..... 344

Arnús (Gonzalo).—Orientaciones económicas y financieras «post-guerra»..... 50

Aromas de virtud, o sea pensamientos, máximas y rasgos edificantes de la sierva de Dios Gema Galgani, entresacados de su biografía, cartas y éxtasis por un sacerdote de la U. A..... 786

Arroyo (Soledad).—La Biblia y el Rosario 959

Ascasubi (Hilario).—Santos Vega, o los mellizos de la flor..... 838

¡Así aman las madres!..... 1070

Asin Palacios (Miguel).—La escatología musulmana en la «Divina comedia». Discurso leído al ingresar en la Real Academia Española y contestación de don Julián Ribera Tarragó..... 202

Audiencia de Charcas (La). Correspondencia de presidentes y oidores. Documentos del archivo de Indias. *Tomo I*..... 1071

Audry (Dr. Ch.)—Tratado elemental de las enfermedades venéreas..... 391

Aulet Soler (Eugenio).—Desarrollo sobre cartulina de los cuarenta y ocho sólidos cristalográficos más importantes..... 895

Aunós Pérez (Eduardo).—El libro del mal estudiante..... 1000

Averhoff y Pla (Octavio).—Véase Alemán (Ricardo M.)—Las sociedades mercantiles en el derecho vigente..... 996

Aza (Vital).—Todo en broma. Versos... 1072

Azaña (Manuel).—Estudios de política francesa contemporánea. La política militar... 1073

Azara (José María).—Apuntes sociales y agrarios de un propagandista aragonés... 1074

Azeglio (Mássimo D').— Mis recuerdos *Tomo I*..... 1212

Azeña (Manuel).—Véase Stael (Madame de). Diez años de destierro. Memorias.... 1203

Azorín.—París bombardeado. Mayo y Junio, 1918..... 642

— Obras completas. *Tomo II*. La voluntad..... 839

— Obras completas. *Tomo VI*. Los pueblos. (Ensayos sobre la vida provinciana) .. 896

— Obras completas. *Tomo IX*. La ruta de don Quijote. *Tomo XII*. Clásicos y modernos..... 1213

— El alma castellana..... 787

B

Badía (Isidro).—Véase Cuenca y de Pessino (Luis de).—La ciencia sociológica.... 1170

Baeza (Ricardo).— Véase La Rochefoucauld. Máximas y reflexiones morales..... 414

— Véase Wilde (Oscar). Frases y Filosofías..... 482

— Véase Nietszche. Aforismos y sentencias..... 406

Baig Baños (Aurelio).—La verdadera fecha del retrato de Cervantes..... 203

Balaguer y Primo (Francisco).—Conservas alimenticias. Preparación de las carnes, pescado, leche, manteca, frutos, hortalizas y legumbres..... 304

Balanzat (M.)—Tropas de montaña. Introducción. Primera parte: Organización. Segunda parte: La marcha y el reposo. Tercera parte: Del combate en las montañas.. 1259

Balausteguigoitia (Ramón de).—La cuestión de la tierra en el país vasco..... 108

Balseiro (M.)—Véase Montoriol (E.) Guía práctica del electricista..... 63

Balzac.—Tratado de la vida elegante. Historia y fisiología de los bulevares de París... 690

Ballester y Gonzalbo (José).—Muecas pedagógicas..... 305

Ballesteros de Martos.—Véase Laurent (H.) La Lógica..... 416

— Véase Goh (Clement). El arte de pensar..... 456

Bañares y Magán (Doctor J.)—Naciones nuevas de Europa en 1919. Confederación yugoeslava. Estados alemanes. Austria alemana Polonia. Checoeslovaquia, Hungría. Estados eslavos. (Gran Rusia. Finlandia). Ucrania. Estonia, Livonia y Curlandia, Lituania) 1260

Barba azul..... 6

Barbé (M.)—Las enfermedades secretas. La higiene sexual al alcance de todos..... 204

Barbé (M.) y Santos (L. F.) —Las plantas medicinales 3.000 consejos de higiene para la curación de las enfermedades..... 205

Barbillión (L.)—Véase Caspart (G.) Protección de las redes e instalaciones eléctricas contra las sobretensiones..... 1008

Barbusse (Enrique).—Claridad. (Novela). 741

— El infierno (Novela)..... 487

Barcelona (P. Antonio M.ª)— Véase Calmés (Teodora). ¿Qué es la sagrada escritura? 494

Bárcena y de Saracho (María Margarita de Jesús).—Del corazón. Libro de poesías originales y eucarísticas..... 1075

Barcía (Augusto).—Véase Rubryk. De futbol. ¿Cómo debe ser un buen árbitro?.... 1298

Bargalló (Modesto) y Martín (Marcelino).— Manual de Química..... 1214

Barnés (Domingo) —Véase Evard (Marguerite). La adolescente..... 1018

— Véase Lemaitre (Aug.) La vida mental del adolescente y sus anomalías..... 503

— Véase Bergson (Henri). Ensayo sobre los datos inmediatos de la conciencia..... 109

Baró (Fernando).—Estudio sobre el cálculo, trazado e instalación de los funiculares aéreos aplicados al transporte minero..... 345

Baroja (Pío).-La caverna del humorismo 1215

— Zalacaín el aventurero. (Historia de las buenas andanzas y fortunas de Martín Zalacaín el Aventurero)..... 1216

— Cuentos. *Tomos I y II*..... 788

— Cuentos. *Tomos III y IV*. 840

— El pasado. Los últimos románticos... 960

— Memorias de un hombre de acción. La Isabelina..... 540

— El mayorazgo de Labraz..... 1001

— Momentum catastrophicum..... 206

Barraquer y Roviralta (Cayetano).—Los Religiosos en Cataluña durante la primera mitad del siglo XIX. *Tomo IV*..... 107

Barrau (Eduardo).—Véase Desarces (Henri).— Gran Enciclopedia práctica de electricidad..... 605

Barreda (Luis).—Romancero de Carlos V 306

Barreda Ferrer (Dr. Francisco).—Véase Younger (E. G.) La locura en la práctica diaria..... 833

Barrera Lavalle (Francisco).—Los Bancos mexicanos hasta 1910, *Primera parte*... 1161

Barret (Rafael).—Cuentos breves..... 841

— Moralidadades actuales..... 541

Barreto (José María).—Sin réplica. (Cartas diplomáticas)..... 1162

Barsé (A.) —¿Cómo evocar los espíritus?. 393

Bastos Ansart (Manuel).—Véase Hans Spitzy. La educación física del niño..... 146

Batardon (León).—La contabilidad al alcance de todos..... 253

— Contabilidad comercial. El sistema centralizador..... 1163

Baudelaire (Carlos).—El spleen de París. (Poemas en prosa)..... 207

Bayerri y Bertomeu (Enrique).—Un gran español desconocido. Estudio bio-bibliográfico-crítico sobre el padre Juan Mir y Noguera, S. J. (1840-1917)..... 1076

Bayle, S. J. (P. Constantino).—La predicación sagrada, según los documentos pontificios y doctrina de los Santos Padres..... 254

Bayo (Ciro).—Véase Puchkin. El Bandido Dubrovsky..... 582

Bazin (Renato). — La alquería de Champdolent..... 7

Becerro de Bengoa (Ricardo).—Descripciones de Alava..... 346

Beechert Stowe (Enriqueta).—La cabaña del tío Tomás..... 488

Belda (Joaquín).—La bajada de la cuesta. Novela..... 440

— Alcibiades-Club..... 789

— La Piara. Novela..... 1002

Beltrán (Oscar).—Cartilla de Geografía astronómica, física y humana..... 842

Beltrán Rózpide (R.)—Nuevas nacionalidades en Europa, con un mapa. Estudio geográfico-político..... 489

Bella durmiente del bosque (La)..... 8

Bellezas del Talmud (Las).—(Antología hebraica)..... 442

Bello (C. Emilio). -Anotaciones para la historia de las negociaciones diplomáticas con el Perú y Bolivia, 1900-1904..... 589

Bellver Mustieles (J.)—Proyecto de constitución de la Compañía «Hesperia» dedicada al aprovechamiento industrial de los frutales «agrios» y a la creación de la Gran Industria Tartárica en España..... 1261

Benavente (Jacinto).—Por ser con todos leal, ser para todos traidor. Drama..... 307

— Véase Gómez Renovales (Juan). Mujeres conocidas..... 555

Benedicto Sánchez (Joaquín).—Las grandezas de Cataluña..... 843

Benito (Enrique).—El proceso de Guillermo II ante el derecho penal..... 961

Benito Lapena (Isidro).—Diez días en la ciudad de X. Narraciones..... 441

Benito Mellado (F.)—Véase Hernández Pacheco (E.) La caverna de la peña de Candamo..... 979

Benoit (Marcel). — El arte de ser optimista..... 1003

Ber (Alejandro). — Véase Casero (Antonio). De Madrid al cielo..... 10

Bergson (Henri).—Ensayo sobre los datos inmediatos de la conciencia..... 109

Berisso (Luis).—Véase Castro (Eugenio de). Belkis, reina de Saba, de Axum y de Hymiar..... 907

Bertrand (Adriano).—La tormenta sobre el jardín de Cándido. (Novelas filosóficas).. 110

Bertrand (Eduardo).—Cuidados del Colmenar. Calendario del apicultor..... 897

Beruete y Moret (A. de).—Rogelio de Egusquiza, pintor y grabador..... 111

Berwick y de Alba (Duque de).—Discursos leídos ante la Real Academia de la Historia en su recepción pública el día 18 de mayo de 1919..... 643

Besser (H.)—La perseverancia..... 898

— El don de la oportunidad..... 1004

Betancourt.—Higiene del hombre y la mujer en la noche de boda..... 1164

Beyens (Barón de).—Alemania antes de la guerra. Causas y responsabilidades..... 490

Bielsa (Rafael).—La culpa de los accidentes del trabajo. Su estudio y crítica en la ley argentina Aspecto jurídico de la cuestión.. 1165

Bilbao Ugarriza (C. Damián).—El catequista de los parvulitos, o sea primer grado de Doctrina Cristiana..... 255

Blanco (A.) y Boado (L.)—Manejo marinero de los buques de comercio. Con un apéndice sobre sanidad e higiene naval..... 900

Blanco Cabeza (Casto).—Cartas y poesías inéditas de Gabriel y Galán..... 542

Blanco Fombona (R.)—Véase O'Leary (Daniel F.) Gran Colombia y España. (1819-1822)..... 938

— Véase O'Leary (Daniel Florencio). Bolívar y las Repúblicas del Sur..... 573

— Véase Larrazábal (Felipe). Vida del libertador Simón Bolívar..... 150

— Pequeña ópera lírica. Trovadores y trovas..... 308

— Véase Cruz (Ernesto de). La entrevista de Guayaquil. (El libertador y San Martín) 1012

Blanco Meaño (Luis F.)—Véase Parnaso boliviano..... 1039

Blanco Roldán (Alberto).—El dibujo libre y espontáneo de los niños y su relación con la inteligencia..... 901

Blanco y Sánchez (Rufino).— Arte de la lectura..... 51

Blanco Suárez (P.)—Véase Castello-Branco (Camillo). Dos novelas del Miño..... 906

— Véase Coelho (Trinidade). Mis amores..... 1173

Blasco (Vicente).—Véase Levi (C.) Construcción de casas..... 659

Blasco Ibáñez (V.).—Véase Hermant (A.) La famosa comedianta..... 221

— Véase Huysmans (J. K.) Allá lejos. (Lá-bas)..... 223

— Véase Harry (Myriam). La divina canción..... 655

— Véase Huysmans (J. K.) Al revés..... 797

— Véase Hermant (Abel). Trenes de lujo 462

— Véase Bojer (Johan).—El poder de la mentira..... 443

— Los enemigos de la mujer. (Novela). 1077

— Véase Bourges (Elemiro). Los pájaros se se alejan y las flores caen..... 310

— Véase Tinayre (Marcela). La casa del pecado..... 376

— Véase Bertrand (Adriano). La tormenta sobre el jardín de Cándido..... 110

— Véase Frappa (Juan José). Bajo la mirada de los Dioses..... 354

— Véase Jaloux (Edmundo). El demonio de la vida..... 861

— Véase Barbusse (Henri). El infierno.. 487

Blasco Ibáñez (V.).—Gourmont (Remy de). Un corazón virginal..... 923

— Véase Margueritte (Paul). Amantes. (Novela)..... 987

— Véase Bojer (Johan). Las noches claras..... 1262

— Véase Boylesve (René). El perfume de las islas Borromeas..... 1263

Blondal.—El consejero de los enamorados. La primera entrevista. Las cartas. Los retratos. Para ser dichosos, etc..... 844

— Oráculo de los enamorados. Todos los medios de saber si se es querido..... 394

Blondal (Georges).—Lo que piensan los alemanes..... 491

Bodas de plata del doctor José Joaquín Casas en el Magisterio. Homenaje de sus discípulos y amigos..... 845

Bojer (Johan).—Las noches claras (Novela)..... 1262

— El poder de la mentira. Novela..... 443

Bolívar (R.) y Castilla (Jesús).—Las grandes figuras del bolchevikismo. Lenine. El sindicalismo en acción. Texto íntegro de la constitución rusa..... 1217

Boliver Coronado (Rafael). — Véase Parnaso boliviano..... 1039

Bonilla y San Martín (Adolfo).—Véase González García (Francisco). Lo más indispensable de las matemáticas..... 1278

— Véase Redonet y López Dóriga (Luis). El trabajo manual en las reglas monásticas 175

— Véase Audiencia de Charcas (La).... 1071

— Vease Puyol y Alonso (Julio). Proceso del sindicalismo revolucionario..... 520

Borgesté (Juan) y Darnell e Iturmendi (Sinesio).—Pegas y dudas de Aritmética y Trigonometría referentes a los textos oficiales para ingreso en las carreras militares y marina. *Tomo I. (Tomo II,* Pegas y dudas de Algebra)..... 962

Borrás (José María). Véase Mauclair (C.)—Historia de la música moderna 1850-1914. 663

Borrás (Tomás).—véase Musset (A. de). Fantasio. El candelero..... 329

Botelho (Abel).—El libro de Alda. Novela..... 309

Bourges (Elemiro).—Los pájaros se alejan y las flores caen. Novela..... 310

Bourguet (J.)—Restauración quirurgica de narices contrahechas sin cicatriz. Nuestros resultados..... 590

Bouvier (Pedro).—Reglas de perfección sacerdotal, coleccionadas y publicadas para uso de los sacerdotes empleados en el santo ministerio 52

Boylesve (René).—El perfume de las islas Borromeas. (Novela)..... 1263

Brenes Mesen (R.)—Véase Maeterlinck (Mauricio).—El pájaro azul..... 1236

Brimer (Ana).—Véase Margot (Adela). Al oido..... 767

Brissa (José).—Véase Calvo (Gonzálo). La guerra europea, 1914-1918..... 903

Brontá (Julio).—Véase Shaw (Bernardo). El porvenir del mundo..... 820

Brossa (Jaime).—La nueva Europa..... 742

Brugada Panizo (Joaquín María).—Combustibles industriales y determinación de su potencia calorífica..... 902

Brümmer (Dr. Karl). El masaje al alcance de todos..... 112

Bruno (José).—Véase Starke (D.) El aplomo..... 634

— Véase Gœthe. Mignon..... 321

Buen (Odón de).—Apuntes de geología. Curso 1918 a 1919. *Primer volumen*..... 492

— Claves dicotómicas para determinar minerales y familias botánicas, usadas en las prácticas de mineralogía y botánica..... 1079

Bueno (Angel).—Véase Galán (Manuel). El Libro de la Naturaleza..... 17

Bueno (Manuel).—En el umbral de la vida..... 113

Bulbena Tosell (Antonio).—Diccionario catalán-castellano..... 1166

Bulnes (Gonzalo).—Bolívar en el Perú. Ultimas campañas de la independencia del Perú *Tomo I*..... 1218

— Bolívar en el Perú. Ultimas campañas de la indepencia del Perú. *Tomo II* y último. Madrid..... 899

Bumm (Ernesto).—Tratado completo de obstetricia..... 963

Burgos (Carmen de) [Colombine].—Véase Besser (H.) La perseverancia..... 898

— Véase Nicolle (R.) La decisión..... 569

Burro de carga (El)..... 493

Buscarini (Armando).—«Ensueños.» A. Gustavo Adolfo Bécquer..... 208

Butiñá (P. Francisco).—La luz del menestral, o sea colección de vidas de fieles esclarecidos que se sacrificaron en profesiones humildes, precedida de una breve reseña sobre la Sagrada Familia. *Tomos I y II*..... 256

C

Cabal (C.)—El libro de cómo se hacen todas las cosas, confidencias de Palacio Valdés, Condesa de Pardo Bazán, Carrere, Benavente, Los Quinteros, Arniches, etc., etc., sobre el modo de escribir una novela, un cuento, una poesía, un drama, una comedia, un sainete, etc., etc..... 743

Caballero (Carlos).—Véase Varó (Leopoldo).—Los Saraos de Colombina..... 85

Caballero Audaz (El).—Lo que sé por mí. (Confesiones del siglo). Séptima serie.. 347

— Lo que sé por mí. Confesiones del siglo. *Octava serie*..... 1005

Caballero y Muñoz (F.)—Camins de llum. (Poesies)..... 964

Caballero Rodríguez (Juan).—El separatista. (Como se ha formado su alma en el catalanismo)..... 1167

Cabanillas (Alfredo). — Relicario sentimental..... 744

Cabaña del tío Tom (La)..... 9

Cabañas Ventura (Felipe).—Véase Scott (Walter). Peveril del Pico..... 374

Cabré (Juan).—Véase Hernández-Pacheco (E.) La caverna de la peña de Candamo... 979

Cabrera (Angel).—Genera Mammalium. Monotremata. Marsupialia..... 1264

Cadena (Longinos).—Gramática castellana y ejercicios de lenguaje, curso elemental 591

Calderón Cousiño (Adolfo).—La cuestión chileno-peruana. Breve historia diplomática de las relaciones chileno peruanas 1919 . 592

Calmes (Teodoro).—¿Qué es la Sagrada Escritura? Los libros inspirados según los testimonios de la antigüedad cristiana. Teoría de la inspiración..... 494

Calvo (Gonzalo) y Brissa (José).—La guerra europea (1914-1918). Reconstitución informativa de la campaña y de sus derivaciones políticas y sociales. *Tomo VII*..... 903

— La guerra europea (1914-1918). Reconstitución informativa de la campaña y de sus derivaciones políticas y sociales. *Tomo VIII*..... 1006

Calvo Ochoa (M.)—La lista. Diálogo de costumbres sevillanas..... 209

Calleja (Julián).—Véase Sidro (Carlos).—Contestación al cuestionario de temas para el segundo de los ejercicios de oposición de ingreso en el Cuerpo de auxiliares administrativos del catastro de la riqueza urbana.. 77

Calleja (Rafael).—Véase Gómez de la Serna (Ramón). Greguerías selectas..... 654

Calleja Morante (César).—Aires de la sierra. Apuntes e impresiones..... 395

Camacho (Pedro P.)—Véase Lagre (Marcelo de). El crepúsculo de los viejos..... 1234

Camba (Francisco).—La revolución de Laíño. (Novela)..... 543

Cambó (Francisco de A.)—Ocho meses en el Ministerio de Fomento. Mi gestión ministerial..... 1265

— Conferencia sobre la política económica de España, pronunciada el día 12 de noviembre de 1918 en el Círculo de la Unión Mercantil..... 114

Camele (G. M).—Trataditos de Pastoral para los confesores: 1.° Del modo de ayudar a los penitentes y vencer la vergüenza. 2.° De la cura de los escrupulosos. 3.° De la necesidad y manera de disponer a los indispuestos y de curar a los reincidentes..... 593

Camino del éxito (El)..... 1080

Campoamor (Ramón de).—El tren expreso. (Pequeño poema en tres actos). ¡Qién supiera escribir! (Dolora)..... 115

Camporredondo (Pedro S.)—Santo Cristo de Limpias..... 1081

Campos González (Baldomero).—Contestaciones al programa de Auxiliares administrativos del Catastro Urbano..... 116

Camprubí de Jiménez (Zenobia).—Véase Rabindranath Tagore. Sacrificio. (Poema dramático)..... 470

— Véase Rabindranath Tagore. Obras. El rey del salón oscuro. (Poema dramático).. 147

— Véase Pearson (W.)—Morada de paz 1132

— Véase Rabindranath Tagore. Obras. Regalo de amante. Poemas..... 943

Canals (Salvador).—La cuestión catalana desde el punto de vista español. Antecedentes..... 745

Cansinos Assens (R.)—Véase Besser (H.) El don de la oportunidad..... 1004

— Véase Bellezas del Talmud (Las)..... 442

— Véase Nordau (Max). La guerra de los millones..... 427

Cansinos Assens(R. .— Véase Beatrand(Adriano). La tormenta sobre el jardín de Cándido 110

— El divino fracaso..... 117

— Poetas y prosistas del novecientos. (España y América)..... 118

— Véase Poe (Edgar Allan). Nuevas historias extraordinarias. Eureka o ensayo sobre el universo material y espiritual..... 988

— La madona del carrusel..... 904

— Véase Boylesve (René) El perfume de las islas Borromeas..... 1263

— Véase Tinayre (Marcela). La casa del pecado..... 376

— Véase Mareil (Mauricio). Mitilene, isla de amor..... 1240

— El eterno milagro. Novela..... 495

— Véase Burbusse (Henri). El infierno.. 487

Cantorel (Emilio).—Tesoro del jabonero 1168

Capart (G.)—Protección de las redes e instalaciones eléctricas contra las sobretensiones..... 1008

Carlets (Conde de).—Secretos de higiene y de belleza. Recetario práctico de higiene y tocador..... 905

Carmena y Ruiz (Félix).—La alternativa de cosechas y el cultivo del ricino en la vega de Málaga y en las zonas de China subtropical..... 544

Carner (José).—Cuentos de la riqueza: La pereza castigada. (Cuento búlgaro). Un rico. (Cuento ruso.) Las puertas de los grandes. (Cuento griego)..... 594

— Cuentos del zorro: El lobo y la zorra. (Cuento catalán). El lobo y la ardilla. (Cuento ruso). La zorra y el lobo. (Cuento ruso 595

— El juez hábil. (Cuento árabe). Los doce meses. (Cuento griego). La piedra. (Cuento ruso)..... 596

— El país de los tontos. (Cuento servio). 597

— La limosma. (Cuento polaco). Los dos judíos. (Cuento árabe)..... 598

— Los tres pelos del diablo. (Cuento catalán)..... 599

Carner (Josep).—Véase Moliére. El burgués gentilhombre..... 424

Caro y Anchía (Ricardo).—Timbres, teléfonos. 790

— Centrales telefónicas..... 965

Caron de Beaumarchais (P. A.)—El barbero de Sevilla. Comedia. 1219

Carpenter (C. U.)—Métodos modelos de organización de las empresas industriales para obtener grandes beneficios..... 1082

Carreño (A. M.)—Clearco Meonio. Breves noticias acerca del ilustrísimo señor don Joaquín Arcadio Pagaza, obispo de Veracruz 846

Carreras y Arañó (José).—Filosofía de la ley según Santo Tomás de Aquino..... 791

Carrere (Emilio).—Almas, brujas y espectros grotescos. (Interrogaciones al misterio) 847

— La copa de Verlaine..... 119

— El caballero de la muerte..... 1220

Cartas de amor escogidas entre las más hermosas..... 692

Casado (José).—Las Pirámides de sal. Enrique García Alvarez. Verdadero Libro de la risa. 120

Casals y Leonor (Modesto).—Formulario enciclopédico universal de higiene, cosmética y estética. *Fasciculo I*..... 53

Casares (Julio).—Crítica efímera. Vol. II. (Indice de lecturas). Galdós, Palacio Valdés, Unamuno, Blasco Ibáñez etc. 1266

— Crítica efímera. (Divertimientos filológicos). La Academia, Rodríguez Marín, Cávia, Cejador, Valbuena, etc..... 121

Casero (Antonio).—De Madrid al cielo. Poesías madrileñas..... 10

Casero-Sánchez (Leopoldo).—La autonomía y la Escuela..... 257

Cases (Antonio).—El rodar del cangilón. (Artículos políticos)..... 746

— Malvarrosa. (Una mujer valenciana). Novela..... 966

Caso (Antonio).—La existencia como economía, como desinterés y como caridad. 1169

Castañeda (Vicente).—Dos ediciones desconocidas del libro de «Bons amonestament» de Fray Anselmo de Turmenda..... 1267

— Don Eduardo de Hinojosa y Naveros. Noticias biográficas publicadas con ocasión de su muerte..... 1268

— El Doctor D. José Berni y Catalá, Jurisconsulto valenciano. Estudio bibliográfico 348

— Relaciones geográficas, topográficas e históricas del reino de Valencia, hechas en el siglo XVIII a ruego de D. Tomás López. Alicante, Castellón de la Plana..... 644

Castaño (Mariano).—Derecho notarial español. Legislación y jurisprudencia..... 54

Castelar (Emilio).—Recuerdos de Italia. Roma. Pisa. Venecia. Nápoles..... 848

Castellarnau (Joaquín María).—La imagen óptica. Telescopio y microscopio..... 691

Castello-Branco (Camillo).—Dos novelas del Miño..... 906

Castilla (A. de).—El Gallinero y las colmenas. 311

Castilla (Jesús de).—Véase Bolívar (R.) Las grandes figuras del bolchevikismo. Lenine. 1217

Castilla (José de).—La capa del estudiante. Humorada cómico-lírica, o fantasía político-patriótica..... 55

Castillejo (José).—La educación en Inglaterra. 545

Castillo (Ricardo del).—Estudios lexicográficos nahuatlismos y barbarismos..... 747

Castrillo (P. Gaudenciano).—El comercio en el Extremo Oriente..... 258

Castro (Américo).—Véase Lope de Vega. Fuente ovejuna..... 764

Castro (Cristóbal de).—Véase Wilde (Oscar). El abanico de lady Windermore..... 995

Castro (Eugenio de).—Belkiss, reina de Saba, de Axum y de Hymiar..... 907

Castro y Valero (Juan de).—Véase Sanson (A.) Tratado de Zootecnia. Ovidos y suidos. 1201

Catalán (Miguel A.)—Ejercicios prácticos de química..... 349

Cavestany (Genaro).—Memorias de un viejo. *Tomo II y último*..... 444

— Reverente exposición a S. M. en cumplimiento a lo dispuesto en la Real orden de 11 de abril del corriente año, expedida por el excelentísimo señor ministro de Marina, acerca del proyecto y presupuesto para celebrar el IV centenario del descubrimiento del Estrecho de Magallanes y primer viaje de circunnavegación a nuestro planeta... 748

— La banda de Juan Jiménez. Novela... 350

Cavestany (Pablo).—Madrigales..... 312

Cegarra Salcedo (Andrés).—Sombras... 1269

Cejador (Julio).—Véase Hoyos y Vinent (Antonio). El Retorno..... 558

Cejador y Frauca (Julio).—Historia de la lengua y Literatura castellana. Comprendidos los autores hispano-americanos. (Epoca re-

gional y modernista. 1888-1907). Primera parte. *Tomo X*..... 546

— Historia de la lengua y literatura castellana. Comprendidos los autores hispano-americanos. (Epoca regional y modernista; 1888-1907). Segunda parte. *Tomo XI*..... 1009

Cendrero (Orestes).—Curso elemental de Historia Natural. Geología..... 600

— Curso elemental de Historia Natural. Zoología..... 601

Cent Millors contes comics (Els)..... 1221

Centrales de Electricidad..... 445

Cervantes.—La gitanilla de Madrid..... 210

Cervantes (M. de).—Novelas ejemplares. *Tomo I* La gitanilla. El amante liberal 908

— Novelas ejemplares. *Tomo II.* Rinconete y Cortadillo. La española inglesa. El licenciado Vidriera..... 1222

— Véase Esteso (Luis). Nuevas cartas amorosas 971

César (C. Julio).—Comentarios de la guerra de las Galias..... 1172

Cicerón (M. Tulio).—Cuestiones académicas. Tratado filosófico..... 909

Cien mejores poesías líricas de la lengua portuguesa (Las)..... 122

Claret (Antonio María).—Bálsamo eficaz para sanar y precaver las heridas contra la castidad..... 749

Clavel (Vicente).—Véase Constant (Benjamín). Adolfo..... 11

Climent Terrer (Federico).—Formulario práctico de artes y oficios. Resumen de fórmulas datos, nociones, principios y fundamentos de las ciencias de aplicación a las artes y oficios manuales..... 211

— Véase Swett Marden (Orison). Ideales de dicha..... 1205

— Véase Swett Marden (Orisón). La obra maestra de la vida..... 471

— Véase Waldo Trine (Rodolfo). El credo del caminante..... 481

— Véase Waldo Trine (Rodolfo). La ley de la vida..... 480

Coderch (Rafael).—Retiros obreros. Real decreto de 11 de Marzo de 1919, que ha de regular su implantación en España..... 1270

Codina y Formosa (Dr. Juan B.)—Véase Sylvain (Mons). Sumario de la doctrina católica en cuadros sinópticos..... 290

Codina Sert (G.)—El Estado, asegurador de los hijos del obrero..... 750

Coelho (Trinidade).—Mis amores. Amores nuevos. Amorcillos 1173

Colección general de documentos relativos a las Islas de Filipinas existentes en el Archivo de Indias de Sevilla. *Tomo II.* 1519.... 849

Colección de mariposas..... 602

Colección de plantas..... 603

Colección de tarifas de los ferrocarriles de España para los transportes a grande y pequeña velocidad. Viajeros, equipajes, encargos, comestibles, perros, transportes funebres, trenes especiales, metálico y valores, mercancías, ganado, carruajes, etc., etc..... 910

Coloma, S. J. (P. Gonzalo).—Sermones varios. *Tomo I.* Novena de la Inmaculada Concepción. (Primera serie). *Tomo II.* Los novísimos. *Tomo III.* Panegíricos..... 1174

Colón (Eduardo).—Ley de retiro civil.. 1175

Colonización y repoblación interior. Ley de 30 de agosto de 1907, y Reglamento definitivo de 23 octubre de 1918..... 123

Comas Sola (José).—Astronomía. *Tomo I.* El sistema planetario solar. La tierra, el sol, la luna y los planetas. Asteroides, cometas y estrellas fugaces. *Tomo II.* Las estrellas en el cielo. Las estrellas en el espacio. Aspecto y constitución de las estrellas. Estrellas variables. Estrellas dobles y múltiples. Nebulosas. La vía láctea. Cosmogonía. Apéndice: aparatos y métodos de observación, vocabulario..... 212

Comisión protectora de la producción nacional.—Memoria reglamentaria. *Primer tomo.* Texto. Estadísticas. *Segundo tomo.* Anexos. (Documentos, mociones y ponencias). Año 1918..... 693

Comorea (Juan).—La trágica ignorancia española. Estudio del cuerpo y del espíritu de nuestro pueblo, que puede servir de base para el análisis de nuestra psicología. Consecuencias. Causas. Responsabilidades. La cuestión previa..... 911

Constant (Benjamín).—Adolfo..... 11

Contestaciones al programa de Cuerpo administrativo de la Armada..... 259

Corona salvadora (La)..... 1083

Correas (Juan Francisco).—El bolchevismo en España. Texto íntegro de la Constitución rusa..... 124

Cortés Llado (Dr. Antonio).—Cirugía plástica facial..... 1084

Cortijo A. (L.)—La música popular y los músicos célebres de la América latina..... 396

Corzo (Isidoro).—Comentarios a la ley del divorcio con disolución del vínculo matrimonial de 29 de Julio de 1918..... 1010

Cotarelo (Armando).— Véase Blanco Cabeza (C.) Cartas y poesías inéditas de Gabriel Galán..... 542

Cotarelo y Mori (Emilio).— Dramáticos del siglo XVIII. D. Antonio Coello y Ochoa 351

Crespo (Ramón J.)—Conejos y conejares 1085

Criado (Eduardo) [Eduardo de España].—La ciudad de los rascacielos. (New-York) 1011

Crítica de un descubrimiento del Dr. Turró. 496

Cruz (Ernesto de la), Goenaga (J. M.), Mitre (B.) Villanueva (Carlos A.) La entrevista de Guayaquil. (El libertador y San Martín.) 1012

Cruz Baños (R. P. Fr. Ignacio de la).—El reinado social del Sagrado Corazón de Jesús en las familias cristianas. Devocionario.... 12

Cruz Rueda (Angel).—Huerto silencioso. Versos de A. Gullón..... 752

Cubillo Fluíters (José).—Notas sobre algunas cuestiones de Trigonometría, de utilidad para los aspirantes a ingreso en las carreras militares..... 125

— Notas sobre algunas cuestiones de Algebra, de utilidad para los aspirantes a ingreso en las carreras militares..... 126

Cuenca Creus (Vicente).—San Vicente Ferrer. Su influencia social y política. Quinto centenario 1419-1919..... 448

Cuenca y de Pessino (Luis de).—La ciencia sociológica a la luz de los principios cristianos. 1170

Cuentos Sanz Calleja. Rosa Clara. El paje de Mafalda. Peluchos. Pinzón. Carita de Plata. El príncipe Lamparilla. ¿Cuál de los tres? La señorita Tormenta. Calladita. La casa de la bruja..... 1171

Cuentos de los hermanos Grimm..... 497

Cuervo O. P. (Fr. Justo).—Fray Luis de Granada, verdadero y único autor del «Libro de de la oración». Estudio crítico definitivo. Réplica documentada de un escritor francés. 1271

Cuesta (Miguel de la).—El doctor de moda. (Pasiones del gran mundo)..... 449

Cueto (Dr. José Antolín del).—Véase Valle y Moré (José del). Cisneros y las leyes de Indias..... 84

Cueto (Juan).—De mi ideario. Divagaciones de un militar demócrata alrededor de varios temas de actualidad. La mujer española. El fraile español. El soldado español. El punto de honra. El ejército norteamericano ante la opinión española. Mi nacionalismo.... 127

CH

Chamisso (Adalberto). — Historia de Pedro Schlemild, o el caballero que vendió su sombra..... 1013

Charley (L.)—La suerte. (La vena)..... 1014

Chateaubriand.—Atala, René. El último abencerraje..... 1086

Chejov (Antón).—La sala número seis. Novelas 1223

Chias (Benito).—Véase Rocafor (Ceferino). España regional..... 627

Chunrillas (Ventura).—Un manchego ilustre. Estudio crítico biográfico del excelentísimo señor don Octavio Cuartero y Cifuentes. 912

D

Dalmau (Casimiro).—Véase Rocafort (Ceferino) España regional..... 627

Dalmau Carles (José).—Soluciones analíticas de los ejercicios y problemas contenidos en las siguientes obras del autor: Aritmética razonada y nociones de Algebra; Lecciones de Aritmética, 1.ª y 2.ª parte; Resumen de las lecciones de Aritmética y Rudimentos de Aritmética..... 604

Danero de Ramayón (Emilia).—Testimonio de amor a la Santísima Virgen de Covadonga, en el fausto día de su solemne coronación. 313

Dangennes (B.)—Véase Cartas de amor escogidas entre las más hermosas..... 692

— El fatalismo..... 446

Darío (Ruben).—Todo al vuelo..... 397

— Viaje a Nicaragua e historia de mis libros. 398

— Obras completas. Azul..... 967

— Cabezas. Pensadores y artistas. Políticos. 792

— Lira póstuma..... 694

— Prosa dispersa..... 547

— España contemporánea..... 447

Decchia (R. P. Angel della).—El apóstol de la preciosa sangre. Vida del Beato Gaspar del Búfalo, por el R. P. Juan de Guernica 1786-1837..... 1176

Decroly (Dr.) y Monchamp (Mlle.)—La inicia-

ción a la actividad intelectual y motriz por los juegos educativos. Contribución a la pedagogía de los niños y de los irregulares. Con cuatro apéndices del Dr. Decroly sobre: I. La clasificación de los niños anormales. II. Las causas de las irregularidades mentales en los niños. III. Principios generales relativos al tratamiento de los niños irregulares. IV. Organización de las Escuelas e Institutos para retrasados pedagógicos y médicos 314

Degé (H.)—Toda clase de juegos de sociedad muy divertidos. Juegos al aire libre. Juegos de salón. Prendas y penitencias..... 695

— Para hacer juegos de física muy diverlidos. 850

Delgado (E.)—Manual práctico de análisis de orinas..... 696

Delgado (Luis).—Véase Charley (L.) La suerte. (La vena)..... 1014

Delvillar (A.)—El Somatén. Su origen, su historia, su organización, su espíritu..... 697

Desarces (Henrí), con la colaboración de ingenieros especialistas. Gran enciclopedia práctica de Electricidad. *Dos tomos.* Tomo I. Nociones de Aritmética, Algebra, Geometría Trigonometría, Física, etc. Tomo II. Fenómenos generales. Máquinas generadoras de corriente contínua. Motores de corriente contínua y alterna. Transformadores. Centrales generadoras y subcentrales. Canalizaciones. Sistemas de distribuciones. Aparatos auxiliares..... 605

Diaz Retg (Enrique).—Tratado de paz entre las potencias aliadas y asociadas y Alemania, firmado el día 28 de junio de 1919 en Versalles..... 968

Díaz Rodríguez (Manuel).—Idolos rotos. Novela..... 128

Díaz Usandivaras (Julio).—Por el camino. Poesías..... 1224

Díaz Valero (Carlos).—Véase Góngora Echenique (M.) Adulterio..... 758

Dié y Más (Manuel).—Véase Lázo (Pedro). El «Quijote» a tijera..... 152

Diéguez (R.) —Véase Musset. Gamiani, o dos noches de deleite..... 1130

Domenech (Ignacio).—Marichu. La mejor cocina española, o todos los platos del día. Manual práctico, el más moderno en todas las familias. Cocina española e internacional, repostería, exquisiteces, etc., etc..... 753

Domingo (Marcelino).—¿Qué espera el Rey? 56

Don Ventura.—Toros y Toreros en 1919. Detalles y apreciación de las corridas de toros y novillos vendidas por los ganaderos asociados en la última temporada y del número de las toreadas por los espadas de alternativa y principales novilleros. Año II..... 1272

Donoso (Armando).—Véase Iohnston (Samuel) Diario de un tipógrafo yanqui en Chile y Perú durante la guerra de la independencia. 704

Dos joyas de la literatura helénica..... 1015

Dostoiewski (Fedor).—El principe idiota. 315

Dumas (Alejandro).—El vizconde de Bragelonde, o diez años más tarde. *Tomos I, II y III.* 1087

— La boca del infierno. *Tomo I*..... 646

— Los tres mosqueteros..... 647

Dumas hijo (Alejandro).—La cuestión del divorcio..... 606

Durán Arróm (Dr. Domingo).—Aortitis, arterio esclorosis y ateroma..... 213

Dusmet Arizcum (Xavier) —El castillo de San Felipe de Mahón (Monografía histórica) 498

E

Ebro (María Cruz de).—La niña. Novela.. 13

Echalar (P. Fr. Bernardo de).—Véase Mourret (Fernando). Historia general de la Iglesia 515

Echauri (Eustaquio).— Véase Azeglio (Máximo D'). Mis recuerdos..... 1212

Echegaray (José).— Véase Guimerá (Angel). Tierra baja..... 856

Eleizalde (Luis de).—Cuatro conferencias 399

Elementos de Física..... 260

Elevación de las tarifas ferroviarias y la situación de las principales Compañías (La) 969

Eliot (George).—Silas Marner. Novela.. 1016

Elster (Otto).—Guerra y amor. Novela.. 1177

En busca de la gloria..... 1088

Encarecimiento de la vida durante la guerra. Precios de las subsistencias en España y en el extranjero. 1914-1918..... 214

Enol (León de).—La victoria de Covadonga. (1200 años después)..... 1273

Eráusquin (Dr. Rodolfo).—Primer año de Odontología,..... 1225

Escalona (Pedro Felipe).—Panoramas europeos 1274

Escofet (José).—Véase Romancero castellano. La infantita de Francia..... 523

Escoffie (Manuel M.ª).—De la tierra prometida (Política mexicana)..... 1178

Escohotado (Vicente).-Cuentos rimados. 1275

Escrivá de Romaní (Manuel).—Hfstoria de la cerámica de Alcora. Estudio crítico de la fábrica. Recetas originales de sus más afamados artífices. Antiguos reglamentos de la misma 548

Esnaola (Juan de).—Monografía histórica de Santa María de Estibaliz..... 1089

Espada salvadora (La)..... 851

España en la Sociedad de las Naciones. Opiniones emitidas en la encuesta de «La Revista Quincenal» sobre este problema.... 549

Espejo e Hinojosa (Ricardo).—Critica y reformas que deben introducirse en el vigente Código de Comercio español (22 agosto 1885), con un apéndice sobre Historia de Derecho mercantil..... 57

— Tratado didáctico de Legislación mercantil española. *Tomos I y II*..... 215

Espía (El)..... 852

Espiau Faysá (Manuel).-Hipeliquiología 1090

Espina (Concha).—El jayón. Drama..... 129

— Ruecas de marfil. Novelas..... 400

Estadística de los accidentes del trabajo ocurridos en el año 1917..... 1091

Estalella (Dr. José).—Véase Villavecchia (Víctor). Tratado de Química analítica aplicada. *Tomos I y II*..... 384

Estany Torrent (Aurelio).—El sistema palanquino. Economía de la construcción fundamental. Revisión de valores y moral científica. *Tomo I.* La técnica de la construcción. 1179

Esteban (P. Eustasio).—El siervo de Dios Fr. Diego José de Rejas. Posiciones y artículos para la causa de su beatificación..... 1180

Esteban de Faura (Antonio).—Teoría y práctica del cultivo moderno de secano..... 130

Estébanez (Maximiliano).—Véase Castrillo (P. Gaudenciano). El comercio en el Extremo Oriente..... 258

Estébanez Calderón (S.) [El Solitario].—Novelas y cuentos..... 1017

Esteso (Luis).—Novelas picarescas. Alaridos eróticos. Monólogos escogidos..... 550

— Animales caseros: La pulga, el gato, el ratón, la zorra, la chinche, el conejo, la gallina y el burro, el pavo, el pato, el grillo, el cerdo y otros, y critica literaria de los diez y nueve tomos de la biblioteca de autores célebres por diferentes ingenios..... 970

— Nuevas cartas amorosas. Despertadoras de amantes sufridos. Nuevo formulario para expresar el amor..... 971

— Diálogos y entremeses..... 698

— Novelas picarescas. Alaridos eróticos. Monólogos escogidos..... 699

Teatro ligero..... 700

— Véase García (Marcos). La flema de Pedro Hernández..... 137

— Teatro ligero. Contiene cinco entremeses en prosa y verso: La conquista militar, Los deseos de la novia, El atrevido Aquilino, Sacrificio judío y La mujer del primo... 648

Estirado (Restituto).—Almanaque del empleado para 1919..... 131

Estrada (Ramón).—Véase Agacino (Eugenio). Tratado de navegación..... 893

Estrañi (José).—Autobiografía, Caricaturas de Miranda..... 1092

Estremera (J.)—Véase Aza (Vital). Todo en broma..... 1072

Evard (Marguerite).—La adolescente. Ensayo de psicología experimental..... 1018

Ezequiel.—La «Resolución» de Su Santidad el Papa Benedicto..... 607

F

Falcó (F. F.)—La representación de Cuba libre en Italia durante la última guerra de Independencia..... 913

Falta y el castigo (La)..... 499

Fanny (Doctora).—Almanaque de la madre de familia..... 14

Farreras (Dr. Pedro).—Véase Fiessinger (doctor Noel). Diagnósticos biológicos prácticos. 1095

Felicidad (La)..... 853

Fernán Caballero.—Cartas..... 1093

Fernández Ardavín (Luis).—Véase Goethe. Werther..... 1229

— Véase Goethe. Germán y Dorotea... 1228

— Véase Musset (A. de).—Cuentos.... 1192

— La Campana. Drama..... 352

Fernández-Cancela (N. Luis).—Véase Valero de

Bernabé (Antonio). El poeta de Galicia (Antonio Rey Soto)..... 293

Fernández Flórez (Wenceslao). — Volvoreta. Novela..... 1226

— Las gafas del diablo..... 794

— Acotaciones de un oyente. Comprende los períodos parlamentarios de octubre de 1916 a octubre de 1918. Primera serie..... 353

Fernández Gordillo (Manuel).—Canciones de la Jornada..... 132

Fernández Moreno (F.)—Véase Velázquez de Figueroa (R. P. Fr. Vicente). Historia de la Universidad de Valladolid..... 631

Fernández de Navarrete (Martín).—Viajes y descubrimientos españoles en el Pacífico:- Magallanes, Elcano, Loaysa, Saavedra.... 793

Fernández Navarro (Lucas).— Observaciones geológicas en la isla de Gomera (Canarias). 216

Fernández Pesquero (Javier).—Alma araucana. (Novela india)..... 608

Fernández Sanz (Enrique).—Véase Milla Basallos (E.) Abastecimiento de aguas potables en las poblaciones..... 363

Fernández Sanz y Mesonero Romanos (Enrique y Eugenio)—Dignóstico topográfico de las enfermedades de la médula..... 1094

Ferrá (M.)—Véase Mackenzie (Dr. W. L.) La salud y la enfermedad..... 564

Ferrara (Orestes).—Problemas de la paz. 316

Ferrer Dalmau (Antonio).—Lámparas eléctricas..... 972

Ferrer Dalmau (Eugenio).—Galvanoplástia y galvanostegia..... 217

— Electroquímica..... 15

Ferrer Piera.—Semiología práctica pleuropulmonar, cardíaca y vascular..... 914

Ferreres, S. J. (P. Juan B.)—Derecho sacramental y penal especial con arreglo al novísimo Código de Pío X, promulgado por Benedicto XV, a las declaraciones subsiguientes de la Santa Sede y a las prescripciones de la disciplina española y de la América latina. 133

Fiessinger (Dr. Noel).— Diagnósticos biológicos prácticos..... 1095

Font Pedrosa (A.) — Las armas de Arévalo. Cuento trágico..... 1096

Forgue (E.) — Manual de Patología externa. 609

Fox. M. Sc. Tech (Thomas W.)—Maquinaria de tejidos..... 551

Fraga de Porto (Pedro).—Concepción Arenal. Fragmento de sus obras completas... 1276

France (Anatole).—La rebelión de los ángeles. Novela..... 973

— Obras. Los deseos de Juan Servien. Novela. 134

— Obras. Pedrín. (Le petit Pierre.) Novela. 701

— El libro de mi amigo..... 450

— Obras. Crainquebille, Garduño, «Riquet» y otros relatos edificantes..... 552

— Para el camino... Baltasar. La reseda del cura. El señor Pigeonneau. La hija de Lilith. Læta Acilia. El huevo rojo. Abeja. Novelas. 754

Francés (José).—Véase Baudelaire (Carlos). El spleen de París..... 207

— Véase San José (Diego de). La Mariblanca. 339

— El año artístico. 1918..... 401

Franquesa (Joaquín).—Contrabando y defraudación. Ley reformando la legislación penal y procesal en la materia, con arreglo a la ley de Bases de 19 de julio de 1904, con la Jurisprudencia del Tribunal Supremo en lo criminal y contencioso administrativo, y disposiciones complementarias..... 702

Frappa (Juan José).—Bajo la mirada de los Dioses. Novela..... 354

Frigola Palau (Federico).—Hacienda local. El repartimiento de utilidades. Según el R.D. de 11 de Septiembre de 1918. Manual de estudio y adaptación sintetizada de sus disposiciones. Texto del R. D. y disposiciones complementarias. Gráficos y formularios.. 916

Fuente Camiña (José de la).—El gobierno del mundo. Tratado sobre los principales elementos de la organización social y sus condiciones. De aceptación diferible..... 553

Fuentes (Magdalena S.)—Santa Teresa de Jesús 795

Fuentes (Ricardo).—Reyes, favoritas y validos. 16

G

Gabriel de Jesús (P.)—La Virgen de los Dolores, o sea sermones de Dolor, Novenario, Septenario, y Panegíricos..... 610

Gabrielli (Madame).—Para saber echar las cartas..... 1019

Galán (Manuel) y Bueno (Angel).—El libro de la naturaleza..... 17

Gálvez Jiménez (Migue'). — Catálogo descriptivo de los sellos de Correos y Telégrafos emitidos desde 1840 a 1918 y precios corrientes a que se pueden adquirir..... 218

Gallardo Rua (C. Joaquín).—Manual del auxiliar administrativo del Catastro de la riqueza urbana. Formulario de comunicaciones e indicaciones prácticas para redactar modelos reglamentarios..... 402

Gallego Burín (Antonio).—El poema del convento..... 58

Gallego Carranza (Lorenzo).—Sistema de acotaciones. Complemento a la Geometría descriptiva. *Primera parte* 135

Gallego Ramos (Eduardo). —Estudios y tanteos. Cemento armado. (Aplicaciones corrientes). *Tomo VII*..... 136

Gallo de Renovales (José).—El propagandista profesional. Influencia de la propaganda en los seguros..... 261

Ganivet (Angel).—Epistolario..... 649

García (Marcos). —La flema de Pedro Hernández. Discurso moral y político-novelesco. 137

García Ardura (Manuel).—Ejercicios y problemas de Algebra..... 403

— Ejercicios y problemas de Aritmética. 138

García Calderón (Francisco).—Ideas e impresiones..... ... 854

García Carraffa (Arturo).—Del Ingenio español. Frases célebres de toreros. *Quinta serie* 317

— La política pintoresca. Más de cien anécdotas de hombres públicos..... 451

García Carraffa (Arturo).--Del ingenio español. Frases célebres de militares, cuarta serie. Contiene este volumen: frases de Pérez Herraste, Alvarez de Castro, Palafox, Castaños, Córdoba, Espoz y Mina, Oraá, Merino, Cabrera, León, Bassa, Zurbano, Solís, Narváez, Espartero, etc., etc..... 219

García Carraffa (Alberto y Arturo).—Españoles ilustres. Lerroux..... 139

— Españoles ilustres. El P. Zacarías Martínez, Obispo de Huesca..... 650

García Ceballos (José).—Anuario de las Sociedades Anónimas. Estudio económico-financiero de las existencias en España. *Año I.* 1918-1919..... 18

García Cifre (José).—Tratado de Aritmética. 651

García Cortés (Mariano).—Véase Una parte de la verdad de la guerra..... 473

García Checa (Felisa).—La mejor de las madres, o los niños del milagro. Novela.. 262

García Kohly (Mario).—Véase Mignet (M.) Franklin..... 566

García Mercadal (J.)—Véase Los grandes cuentistas húngaros..... 1118

— España vista por los extranjeros. II. Relaciones de viajeros y embajadores, siglo XVI. 452

— Ideario español. Costa..... 453

García Pelayo (Dionisio). — Véase Angulo y García (José). Amor y sacrificio..... 1210

García del Real (Eduardo).—Tratado de patología médica. *Tomo IV.* Enfermedades del aparato circulatorio..... 355

García Vélez (Manuel).—El sentido jurídico nacional. I. Cómo se estudia el derecho 319

García Villada, S J. (Zacarías) —Catálogo de los códices y documentos de la catedral de León..... 652

Garcilaso de la Vega.—Poesías..... 1227

— Los comentarios reales de los incas *Tomo I y II*..... 1277

Garrido de Buezo (Andrés).—Agricultura moderna en el secano español. Una finca modelo 917

Garriguet (Luis).—La Virgen Maria. Su predestinación. Su dignidad. Sus privilegios. Su misión. Sus virtudes. Sus méritos. Su gloria. Su intercesión. Su culto..... 263

Gascó y Ramiro (Pablo).— Tratado teórico-práctico de cálculo mercantil..... 974

Gascón Marín (José).—Estudio jurídico de la municipalización de servicios en España. Posibilidad legal de municipalizar servicios. 404

Gastón Routier.—El billete de Banco internacional es la única medida financiera capaz de salvar al crédito y evitar al mundo entero la más espantosa catástrofe, la ruina definitiva y la destrucción de la Sociedad moderna. 755

— El Napoleón de mis ensueños Napoleón I-Wilson..... 554

Gay (J.)—La herencia de Bernardo. (Cuento mallorquín)..... 611

— Véase Riba (Carlos). La hija de la luna. 625

Gay (Dr. Vicente).—Véase Trotzky (León).—El bolcheviquismo..... 636

Gay de Montellá (R.)—Código de Comercio anotado con la Jurisprudencia del Tribunal Supremo y resoluciones de la Dirección Ge-

neral de Registros hasta 31 de diciembre de 1917. 356

— Código de Comercio. Tomo primero de la colección de leyes mercantiles de España. 454

Gaya Busquets (Fernando).—Prácticas aritméticas, Ejercicios con números enteros, quebrados, comunes y decimales, y problemas sobre las cuatro operaciones fundamentales el sistema métrico decimal..... 612

Gayoso Arias (Ramón).—Nociones de legislación hipotecaria..... 918

Gaztelu (L.)—Práctica usual de los cálculos de estabilidad de los puentes. Exposición elemental..... 975

Géiger (Dr. L.)—Véase Oncken (Guillermo). Historia Universal. *Tomo XIX*..... 368

Geikie Cobb (Ivo).—Los órganos de secreción interna, sus enfermedades y aplicaciones terapéuticas..... 976

Gérard (Ern) — Tratado de las orinas. El análisis de las orinas considerado como elemento de diagnóstico..... ... 19

Gerday (C.)--Véase Moulan (Ph.) Tratado de mecánica industrial para uso de las Escuelas industriales, de los ingenieros y de los directores de taller..... 936

Ghiraldo (Alberto). — La columna de fuego. Drama..... 756

Gil (Rodolfo).—Mirtos Poesías..... 1097

Gil Fagoaga (Lucio).— Perspectivas estéticas. Discurriendo en «Cueva-Hermosa»... 264

Giner (Luis).—Véase Molinelli (Alberto), Geografía postal de España..... 984

Girau (Lewis Th.)—El pequeño explorador de la lengua inglesa Primeros pasos en el estudio del idioma inglés. *Libro I*..... 919

«Goal» de la victoria (El)..... 1098

Godoy Ramírez (José).— Bosquejo geológico histórico de la actual provincia de Almería. 320

Goenaga (J. M.)—Véase Cruz (Ernesto de la). La entrevista de Guayaquil. (El libertador y San Martín)..... 1012

Goethe.—Germán y Dorotea..... 1228

— Werther..... 1229

— Mignon..... 321

— El nuevo París. Cuento para niños... 455

— Las cuitas de Werther. Novela..... 920

Goh (Clement).—El arte de pensar..... 456

Goldsmith (Oliverio).—El Vicario de Wakefield. Novela..... 757

Gomá, Pbro. (Dr. Isidoro).—El valor educativo de la liturgia católica..... 140

Gómez (Mario).—A. Pin, el ajustador... 457

Gómez Bravo (P. Vicente).—Lyra Hispana. 265

Gómez del Campillo (Francisco).—Programa-Guía. Con algunas notas bibliográficas para el estudio del Derecho canónico general y particular de España..... 922

Gómez Carrillo (E.)—Jerusalén y la tierra santa 977

— Raquel Meller..... .. 855

— Treintra años de mi vida. *Libro II*. En plena Boemia..... 921

— La vida errante. (Oriente)..... 1230

— Vistas de Europa..... 1231

— El libro de las mujeres..... 796

Gómez de Mata (Germán).—Vease Huysmans (J. K.) Al revés..... 797

— Véase Huysmans (J. K.) Allá lejos (Lá-bas). 223

Gómez de Mercado (Francisco).—Véase Sanz Martínez (Julián). Rincones de España vieja. Provincia de Madrid. Mejorada del campo. Rivas de Jarama..... 818

Gómez Ocaña (José).—El sexo, el hominismo y la natalidad..... 1099

Gómez Renovales (Juan).—Mujeres conocidas. Novela..... 555

Gómez de la Serna (Julio).—Véase Wilde (Oscar). El retrato de Dorian Gray..... 97

— Véase Wilde (Oscar).—Intenciones. (Ensayos de literatura y estética).... 1060

— Greguerías selectas.... 654

Góngora Echenique (Manuel). — Adulterio. 758

González (V. Joaquín).—Véase Levene (Ricardo) Lecciones de historia argentina.. 1113

González (Julio).—Carpintería moderna. 405

González Besada (Augusto).—Véase García Ceballos (José).— Anuario de las Sociedades Anónimas..... 18

González Blanco (A.)—Véase Queiroz (Eça de) Notas contemporáneas..... 942

González Blanco (A.)—Véase Balzac. Tratado de la vida elegante. Historia y fisiología de los bulevares de París..... 690

— Ideario español. Larra..... 458

— Véase Queiroz (Eça de). Antero de Quental Víctor Hugo y otros ensayos..... 173

— Las frívolas y las perversas..... 143

— Véase Stendhal (Henry Beyle). Paseos por Roma..... 438

— Véase Madrid (Alfonso). La bella Rubí. 62

González Blanco (Eduardo).— Véase Linder (S.) Para tener éxito. Lo que debe todo hombre saber..... 418

González Campo (Dr. José) y González Campo de Cos (José).—Los rayor X en el diagnóstico de las enfermedades del estómago.. 406

González Campo de Cos (José).—Véase González Campo (José). Los rayos X en el diagnóstico de las enfermedades del estómago. 406

González Carreño (Genaro).—Los puntales de los viejos partidos. (Conferencia)..... 357

González García (Francisco).—Lo más indispensable de las matemáticas. *Parte primera.* Aritmética con Logaritmos y Tablas.. 1278

González y Gutiérrez (Félix).—Véase Timbie (W. H.) Principios de electricidad..... 672

González Hontoria (M.)—Véase Moreno Recio (M.) Los partidos políticos europeos (hasta 1914). Su historia, sus doctrinas sus hombres 868

González López (Luis).—La voluntad de Dios. Comedia..... 556

González de Mendoza (J. M.)—Véase Jiménez (Guillermo). Amado Nervo y la crítica literaria..... 1109

González Palencia (Angel).—Indice de la España sagrada..... 220

Goñi (Blas).—Cartas a un obrero sobre el sindicalismo católico libre..... 613

Gordine (J.)—Sol de la aldea..... 1101

Gorria (Hermenegildo).—Tablas taquimétricas sexagesimales y centesimales con aplicación a los levantamientos topográficos y al trazado de curvas en el terreno..... 20

Gouin (Raul).—Alimentación racional de los animales domésticos..... 459

Gourmont (Remy de).—Un corazón virginal. (Novela)..... 923

Goy de Silva (Ramón).— La Reina Silencio. Misterio en tres actos..... 407

Goya Muniain (José).—Véase César (C. Julio). Comentarios de la guerra de las Galias 1172

Graffigny (Henry de).—Véase Samaniego (José M.) Manual práctico del conductor de automóviles..... 1300

Grandioux (René).—Composición, aplicación y fabricación de los sustitutivos de la gasolina..... 222

Granzow de la Cerda (C.)—Polonia. Su gloria en el pasado, su martirio y su resurrección. 460

Gregorio (Angel de).—Del folletón de mi vida. Para ejemplo de timoratos y estímulo de vacilantes..... 461

Grimm.—Blancanieve y Rosarroja..... 144

Groussac (Paul).—Estudios de Historia Argentina. El Padre José Guevara. D. Diego de Alvear. El doctor D. Diego Alcorta. Las bases de Alberdi y el desarreglo constitucional 408

Gual Villalbí (Pedro).—Cómo se llega a comerciante. Cartas de un neófito en los negocios..... 145

Guénaut (Jorge).—Entomología y parasitología agrícolas..... 500

Guía del empleado y del turista. Itinerario para el turista, horarios, tarifas e instrucciones de todos los servicios públicos, civiles, religiosos y militares..... 59

Guía internacional ilustrada del escolar español e hispano americano en los centros de enseñanza de Francia. 1919..... 978

Guía judicial de Cataluña, 1919..... 614

Guía de tranvías de Madrid..... 1102

Guilmain (Andrés). — La condesa busca un amante. (Novela)..... 759

Guilmain (Andrés). — Véase Botelho (Abel). El libro de Alda..... 309

— Véase Kistemaeckers (Henry). El relevo galante..... 148

— Margot peca siete veces. Novela..... 924

Guimerá (Angel).—Tierra baja. Drama.. 856

Gullón (A.)—Véase Cruz Rueda (Angel). Huerto silencioso..... 752

Gutiérrez Gamero (A.) y Cerdeiras (J. H.)—Interpretación radiológica de las enfermedades pleuropulmonares..... 925

Gutiérrez Gil.—Primer libro de versos.. 266

H

Hancarville (El señor de). —Las delicias de los Césares. Famosa colección erótica de monumentos de la vida privada de los primeros emperadores romanos, sacadas de una serie de piedras y medallas grabadas en su tiempo con la representación al desnudo de sus amores, sus orgías y sus aberraciones.. 501

— El culto secreto de las matronas romanas. Famosa colección erótica sacada de una serie de piedras y medallas grabadas en su mayoría en la época de Augusto y de Tiberio. Obra que sirve de continuación a «Las delicias de los Césares»..... 1020

Hans Spitzy (Dr.)—La educación física del niño..... 146

Harry (Myriam).—La divina canción. (Novela) 703

Hazañas y La Rúa (Joaquín).—Vázquez de Leca (1573-1649)..... 21

Heitz (Jean).—Véase Merklen (Pierre). Métodos de examen del corazón. El ritmo cardíaco en el estado normal y patológico..... 1126

— Véase Merklen (Pierre).—Métodos de examen del corazón..... 1125

Helguera (Alvaro de la).—El contador argentino..... 502

Henríquez Ureña (Max).—Rodó y Ruben Darío. Conferencias pronunciadas en el Ateneo y la Academia Domingo Belmonte, de Santiago de Cuba..... 615

Heras (P. Enrique).—La dinastía Manchú en China. Historia de la última dinastía imperial y en particular de sus relaciones con el cristianismo y la civilización europea. *Tomo I.* Los fumadores. Xum-Cní (1644-1661) Kang-Hí (1662-1722)..... 267

Hermant (Abel).—Trenes de lujo. (Novela dialogada..... 462

— Los amores de Fanfán..... 557

— La famosa comedianta. (Novela dialogada). 221

Hermosilla Rodríguez (Antonio).—Arte de analizar gramaticalmente el castellano... 1104

Hernández Catá (A.)—Los siete pecados. Cuentos..... 857

— Hierros, cerrajería artística. Toda clase de de trabajos del arte de cerrajero..... 409

— Véase Martí (Carlos). El país de la riqueza. 159

— Zoología pintoresca..... 1232

Hernández Luquero (N.)—Véase Jaloux (Edmundo) El demonio de la vida..... 861

Hernández Pacheco (Eduardo).—La caverna de la peña de Candamo (Asturias)..... 979

Hernández Sanz (F.)—Véase Dusmet Arizcum (Xavier). El castillo de San Felipe de Mahón. 498

Hernando de Larramendi (Luis).—Crisis del tradicionalismo. Omisiones y desvaríos de Mella. La salud de la causa..... 323

Herrera Ressig (Julio). — Páginas escogidas. 858

Hértzderg (Dr. G. F.)—Véase Oncken (Guillermo). Historia Universal. *Tomo XVIII.* 368

Hill (Headón).—Su culpa heróica..... 656

Hinojosa (Eduardo de).—Documentos para la historia de las instituciones de León y de Castilla (siglos X-XIII)..... 657

Homero.—Iliada..... 1103

Honrosa condecoración..... 859

Hoyos y Vinent (Antonio de).—El pasado. Novela..... 463

— Del huerto del pecado. Cuentos.... 1021

— El crimen del fauno. Novela..... 1022

— La Zarpa de la Esfinge..... 358

— La decadencia. Los emigrantes. Novela. 324

— La trayectoria de las revoluciones. (Ensayos del ayer, el hoy y el mañana español). 147

— Frivolidad. Novela..... 22

— El Retorno Novela..... 558

— El secreto de la ruleta. Novela..... 559

Hubert (Eugenio).—Estudios sobre la publicidad en el derecho privado. I. Los derechos reales en el derecho privado suizo. II. Los preceptos de forma en el derecho privado suizo..... 1279

Hugo (Michel).—943 inventos industriales por resolver..... 23

Hurtado del Valle (Francisco).— Tratado de contabilidad privada..... 222

Huysmans (J. K.)—Al revés. (A. Rebours) 797

— Allá lejos. (Lá-bas)..... 223

I

Ibarra y Rodríguez (Eduardo).—Plan referente a las investigaciones de historia económica de España que deberían ser emprendidas. 224

Ibeas (B.)—La voz de las ideas. (Diálogos). 268

Ibsen (Henrik).—Espectros. Una casa de muñeca..... 359

Icaza (Francisco A. de). — Véase Turguenef (Ivan S.) Senilia..... 828

— Antología crítica de poetas extranjeros. Lilieucron y Dehmel..... 798

— Antología crítica de poetas extranjeros. Hebbel, poeta..... 799

— Antología crítica de poetas extranjeros. Hebbel, prosista. (Autobiografía, Ideario. Del Drama.)..... 800

Iglesias (Dalmacio).—Instituciones de Derecho eclesiástico. Tomo I. Introducción y parte general..... 927

Iglesias (Pablo).—Propaganda socialista. 1280

Iglesias Picón (Pedro). — Carmen. (Canto a Andalucía)..... 60

Ignotus (El coronel).—De los Andes al cielo. Novela de aventuras 410

— Del Océano a Venus. Segunda parte de los Andes al cielo..... 1233

Información sobre el problema agrario en la provincia de Córdoba. Madrid..... 1105

Informe de los inspectores del trabajo sobre la influencia de la guerra europea en las industrias españolas (1917-1918). *Tomo III.* 1106

Ing.—Sobre la educación de la mujer.... 269

Iñíguez Almech (J. M.)—Estudio de una correspondencia geométrica..... 1281

Iohnston (Samuel).—Diario de un tipógrafo yanqui en Chile y Perú durante la guerra de la Independencia..... 704

Iraizoz (Antonio).—Sensaciones del momento. (Artículos de actualidad)..... 860

Irrutia (J.)—La enérgia hidroeléctrica en España. Antecedentes que deben tenerse en cuenta al redactar la nueva ley de aprovechamientos hidráulicos para la producción de energía..... 1181

Ispizua (Segundo de).—Los vascos en América Historia de América. *Vol. IV.* Venezuela. *Tomo III.* La ascendencia vasca de Simón Bolibar, libertador de América..... 927

J

Jaloux (Edmundo).—El demonio de la vida. Novela..... 861

Jardón (Alberto).—Las teorías políticas de Duguit..... 616

Jesús, C. D. (P. Gabriel de).—Devocionario popular de la Virgen del Carmen.... 1107

— El Soldado sin vacilaciones, o devocionario militar de la Virgen del Carmen..... 1108

Jiménez (Guillermo) —Amado Nervo y la crítica literaria. Noticia biográfica de J. M. González de Mendoza..... 1109

Jiménez (Juan M.)—Véase León Sanz (Angel). Nuevo catecismo apologético, o sea Confesiones teológico-dogmático-místico-morales sobre el catecismo..... 619

Jiménez (Juan Ramón).—Obras. Piedra y cielo. Verso (1917-1918)..... 560

Jiménez (Mario). —Véase Levi (C.) Construcción de casas..... 659

Jiménez Aquino (Miguel).—Véase. Dos joyas de la literatura helénica..... 1015

Joaquín Sorolla. Monografías de arte.... 411

Jorobas del cuerpo y del alma..... 1110

Jorro y Miranda (José).—Nuestros problemas. docentes. I. La Administración..... 760

Jugando a la guerra..... 1111

Justo y Sánchez-Blanco (Manuel de).—Física industrial. Termotecnia. *Primera parte.* Generalidades y producción industrial del calor 761

K

Kant.— La paz perpetua. Ensayo filosófico. 762

Kant (M.)—Lo bello y lo sublime. Ensayo de estética y moral..... 1182

Kapp M. I. C. E. (Gisbert).—Los principios de la ingeniería eléctrica y sus aplicaciones. Tomo I. Principios..... 1282

Karr (Alfonso) —El perro de sir John.... 464

Kistemaeckers (Henry). — El relevo galante. Novela..... 148

Klemm (Otto).—Historia de la Psicología 412

Knobloch (W.)—Véase Lidner (Max.) Práctica de las conexiones en las instalaciones eléctricas de baja tensión..... 1029

Koberg Bolandi (M.)—La guía para la selección de los conductores y fusibles en las intalaciones eléctricas de luz, fuerza motriz y calefacción..... 1283

Korolenko (Vladimiro).—El día del juicio. Novelas..... 1023

Kosmokratof (Tit.)—Véase Pushkin (A. S.) La casita solitaria de la Isla Basilio..... 1047

Kuprin (A.)—El desafío. Escenas de la vida militar rusa..... 658

— Oliesía. Novela..... 413

— El Dios implacable..... 1183

— El capitán Ribnikov. Novela..... 1024

L

Lacapere (Doctor).—Tratamiento de la sífilis por los compuestos arsenicales..... 149

Lafuente (Federico).—Tardes grises. Impresiones íntimas en líneas cortas. Para niños. 61

Lagre (Marcelo de).—El crepúsculo de los viejos. Novela..... 1234

Laguía (J.)—Fábulas de Lafontaine..... 617

Lamartine (A. de).—Graziela. Novela... 1235

Landerer (José J.)—Geología y Paleontología. 705

Landete (Dr. B.) y Mayoral (P.)—Vacunoterapia general y especial de las infecciones quirúrgicas y bucales..... 562

Langlois (Juan Pablo).—Higiene pública y privada..... 763

Laporte (Luis B.) — Curso elemental de estática gráfica..... 706

La Rochefoucauld.—Memorias..... 928

— Máximas y reflexiones morales..... 414

Larrazaral (Felipe).—Vida del libertador Simón Bolívar..... 150

Lasso (Licenciado).—Tratado legal sobre los mudos. 1550..... 225

Lasso de la Vega (F.)—Véase Laurent (H.) La personalidad..... 929

Lasso de la Vega (J.) [Solas].—Notas taurinas. Recopilación de datos útiles e interesantes para los profesionales y los aficionados a las corridas de toros..... 415

Lasso de la Vega (Rafael).—El corazón iluminado y otros poemas..... 561

Lastres Juiz (Francisco).—Véase Revista de los Tribunales y de Legislación universal. 247

Latorre (Germán).—Véase Torres Lanzas (Pedro). Archivo general de Indias. Catálogo. Cuadro general de la documentación... 80

Latorre Roca (Manuel).—Soluciones analíticas de los problemas de Aritmética para el ingreso en las Academias militares..... 151

Laurent (H.)—La Lógica..... 416

— La personalidad..... 929

Lázo (Pedro).—El «Quijote» a tijera. Joyas artísticas de la Real Casa de España... 152.

Leante (Eugenio).—Crítica médica..... 24

Legislación del trabajo. Apéndice décimocuarto. 1918. Legislación. Proyectos de reforma. 1112

Leibnitz (G. W.)—Opúsculos filosóficos. 1027

Lemaitre (Aug.)—La vida mental del adolescente y sus anomalías..... 503

Lemaitre (Claudia).—Juegos de damas. Novela. 153

Lenín (N.) y Zinowieff (G.)—El socialismo y la guerra..... 801

León (Nicolás).—Compendio de la Historia general de México desde los tiempos preistóricos hasta la época actual..... 618

León (Ricardo).—Europa trágica. *Tomo I.* 1025

— Europa trágica. *Tomo II*..... 1026

León Domínguez (Luis).—Las vidas humildes. 270

León Sanz (Angel).—Nuevo catecismo apologético, o sea Confesiones teológico-dogmático-místico-morales sobre el catecismo. *Vol. I.* Dios y sus perfecciones metafísicas y físicas. 619

Lerón (Manuel).—Véase Riaza Mateo (Narciso) Los retractos. Errores dominantes acerca de la materia..... 814

Leroy Allais (Jeanne).—Almas de temple. Novela..... 862

Letelier (Valentín).—Génesis del Derecho y de las instituciones fundamentales..... 417

Letulle (Mauricio).—Práctica de la inspección, palpación, percusión y auscultación en clínimédica..... 563

Levene (Ricardo).—Lecciones de historia argentina..... 1113

Levi (Carlos).—Construcción de casas... 659

Levillier (Roberto).—Véase Audiencia de Charcas (La)..... 1071

Levis (E.)—Véase Cartas de amor escogidas entre las más hermosas..... 692

Ley de bases de organización y atribuciones de los Tribunales para niños y Real decreto de

10 de julio de 1919, aprobando el reglamento provisional de la misma..... 802

Ley municipal de 2 de octubre de 1877, corregida en armonía con las de 22 de agosto de 1907 y 21 de diciembre de 1918, con los Reales decretos de 5 de noviembre de 1890, 21 de marzo de 1905, 15 de noviembre de 1909 y 22 de Diciembre de 1918, y con las demás disposiciones que las modifican o complementan y algunos de sus artículos.... 930

Ley de timbre del Estado de 1.º de enero de 1906, reformada por la de 5 de agosto de 1918 y otras especiales. Texto aprobado por Real decreto de 11 de febrero de 1919..... 707

Ley del Timbre del Estado, con las modificaciones introducidas según la ley de 5 de agosto de 1918 y otras disposiciones hasta el 11 de febrero del año actual..... 360

Leyes nacionales, sancionadas por el Congreso argentino durante el período legislativo de 1918..... 1184

Leyra (Enrique A.)—Véase Bojer (Johan). Las noches claras..... 1262

— Véase Bojer (Johan). El poder de la mentira. 443

— Véase Margueritte (Paul). Amantes... 891

— Véase Hermant (A.) La famosa comedianta. 221

Licheffet, E. K. (Carlos).—Consideraciones sobre la actualidad relativa a la cuestión social. 1114

Linares (G.)--Véase Reschal (Antonín). Pierrette colegiala. (Estudio de una muchacha al natural)..... 720

— Véase Willy. La fumadora de opio.... 197

— Véase Reschal (Antonín). Pierrette, enamorada. (Estudio de una muchacha al natural). 1048

— Véase Reschal (Antonin). Pierrette se divierte. (Estudio de una muchacha al natural) 1049

Linares Rivas (Manuel).—Doña Desdenes. El caballero Lobo..... 1115

— Los aventureros..... 1028

— La raza. Flor de los pazos..... 361

— Cobardías. Comedia..... 154

— Véase Pérez Lugín (A.) La casa de la Troya. 775

Linder (S.)—Para tener éxito. Lo que todo hombre debe saber..... 418

Linder (Max) y Knobloch (W.)—Práctica de las conexiones en las instalaciones eléctricas de baja tensión..... 1029

Loma de la muerte (La),..... 504

Lope de Vega (Fr. Félix).—Fuente ovejuna. Comedia..... 764

López Alarcón (E.)—Véase Caron de Beaumarchais (P. A.) El barbero de Sevilla.... 1229

López Baeza (A.)—Política africana..... 765

López Ballesteros y de Torres (Luis).—Véase Nietzsche (Federico). Epistolario inédito. 714

López Barbadillo (Joaquín).—Véase Hancarvilla (El señor de). El culto secreto de las matronas romanas..... 1020

— Véase Hancarville (El señor de).—Las delicias de los Césares..... 501

López y Caja (Jerónimo).—Topografía practica. 505

López de Haro (Carlos).—Nuevo régimen de la propiedad inmueble. Ley de Bases... 1117

López de Haro (Rafael).—Su majestad el individuo..... 465

López y López (S.)—Prevención de los accidentes eléctricos y Reglamento para instalaciones eléctricas..... 980

López Pinillos (J.) [Parmeno].—Caperucita y el lobo. Comedia..... 506

— Véase Vidal y Planas (Alfonso).—La tregedia del loco que quiso ser bueno..... 91

López de Rego (Dr. Juan).—Los médicos y la medicina. Vulgarizaciones científicas.. 271

López de Saa (Leopoldo).—Por un milagro de amor. Novela..... 362

López Tapias (Santiago).—Véase Capart (G.) Protección de las redes e instalaciones eléctricas contra las sobretensiones..... 1008

— Véase Lindner (Max). Práctica de las conexiones en las instalaciones eléctricas de baja tensión..... 1029

López Valencia (Federico).—Del país gigante. La vida y los negocios en Norteamérica. 25

Los grandes cuentistas húngaros..... 1118

Lozano (E.)—Cómo se conduce y maneja un automovil. Manual práctico del chauffeur. 1119

Lozano (Fernando).—Habiá Estados Unidos de la humanidad. Habrá paz eternal..... 325

Luceño (Tomás).— Véase Casero (Antonio). De Madrid al cielo..... 10

Luciano.—El sueño, o el gallo..... 155

Luengo (José A.)—Véase Frappa (Juan José). Bajo la mirada de los Dioses..... 354

— Véase Harry (Myriam). La divina canción. 655

— Véase Bourges (Elemiro). Los pájaros se alejan y las flores caen..... 310

Lugones (Leopoldo).—Véase Castro (Eugenio de). Belkis, reina de Saba, de Axum y de Hymiar..... 907

Luna (Joaquín).—Véase Gérard (Ern).—Tratatado de las orinas..... 19

Lund Bourn (Nica).—Tú... Cuentos... 1120

Luque (Fernando).—Un pelo de tonto.. 1121

Luzenberger (Augusto de).—Compendios de Terapéutica clínica. I. Terapéutica clínica de las enfermedades nerviosas..... 326

LL

Llampayas (José),—Las novelas de la montaña madre. Novela primera. Pilar Abarca. (Nieta de un rey)..... 1116

Llorente (Aniceto).—El federalismo integral o la federación de los pueblos y las clases sociales y la reducción del poder público 766

M

Machado (Antonio). — Soledades, galerías y otros poemas..... 931

Machado (José E.)—Cancionero popular venezolano. Cantares y corridos, galerones y glosas..... 1030

Machado Granados (Diego).—Apuntes para la contestación a los tres ejercicios de que constan las oposiciones a auxiliares administrativos del Catastro de Urbana..... 156

Mackenzie (Dr. W. L.)—La salud y la enfermedad..... 564

Madariaga, S. J. (Antonio de). — Honra sin barcos.(Memorias de un alférez de navío). 273

Madrid (Alfonso).—La bella Rubí. Novela. 62

Madrid (León de).—Del mundo de los niños. Finezas y tristezas..... 157

Maestre (Estanislao).—Véase Trascastro (José). Necesidades de fundar Sociedades patronales..... 81

Maeterlinck (M.)—La princesa Malena... 419

— El pájaro azul..... 1236

Maeztu (Ramiro).—La crisis del humanismo. Los principios de autoridad y función a la luz de la guerra..... 1284

Maldonado (Luis).—Véase Monasterio de Alonso Martínez (Antonio) [Alfonso de Mas].—Diez cartas de D.ª Concepción Arenal, dirigidas a mi buen padre, Jesús de Monasterio. 1035

Maluenda (Pedro).—Véase Timbie (W. H.) Soluciones a los problemas de la obra Elementos de Electricidad..... 673

Mally (Dr.)—Veinte años de experiencias clínicas de enfermedades nerviosas. Neurastenia. Tics. Tartamudeo. Histeria. Desdoblamiento de la personalidad..... 1237

Manfredi (Luis).—Geometría proyectiva y descriptiva. Dos tomos y un atlas. I. Proyectiva. II. Descriptiva..... 1238

Mantero (José María).— Véase Roberjot (G.) Elementos de electricidad industrial... 670

Manual del obrero mecánico del I. C. A. I. 226

Manuel de Mora (Rómulo).—Como Laura. Novela dialogada del hogar..... 863

Mañas Bonví (José) y Rivas Parés (Antonio).—Experimentos y prácticas de química.. 420

Marañón (G.)—La edad crítica..... 620

Marasso Rocca (Arturo). — Presentimientos. Poesías..... 1239

Mareil (Mauricio).—Mitilene, isla de amor. Novela..... 1240

Marfori (Pío).—Tratado de farmacología terapéutica..... 507

Margot (Adela).—Al oído. El libro de la vida. 767

Margueritte (Paul).—Amantes. Novela... 981

María Enriqueta. — Véase Sainte-Beuve. Los cantores de la naturaleza..... 780

— Véase Sainte-Beuve. El teatro clásico francés. Corneille, Racine, Moliére..... 181

— Jirón de mundo. Novela..... 158

Marianela.—Vencida. Ensayo de novela de costumbres..... 26

Marichalar y Monreal (Luis).—La organización económica nacional..... 508

Marín (Andrés).—Luz de aurora. Estudio políticosocial de España..... 708

Maristany (Fernando) — Véase Cien mejores poesías líricas de la Lengua portuguesa (Las) 122

— En el azul... Rimas..... 864

Maroto (Felipe) —Residencia Coral. Que, por faltar a alguna hora canónica los obligados al coro, pierden no sólo las distribuciones, sino también la gruesa correspondiente. Voto 932

Marqués (Juan).—Recetas prácticas de conservas alimenticias, repostería y helados.. 227

Marquina (Eduardo).— La morisca. Drama. 274

Marsch (Ricardo).—La dama del velo azul. 865

Martí (B.)—Apuntes de utilidad para obreros y patronos. Doctrinas sociales y la Encíclica «Rerum novarum» de León XIII..... 1185

Martí (Carlos).—El país de la riqueza.... 159

Martí Orberá (R.)—Teatro. *Tomo II.* La deuda. La honra. La llama. El crimen. Los hampones..... 228

— Teatro. *Tomo III.* El fantasma entre nieblas... El héroe..... 768

Martín (Marcelino).—Véase Bargalló (Modesto) Manual de Química..... 1214

Martínez (César).—Los fuertes. Novela.. 1031

Martínez (P. Graciano).—Semblanza del primer superhombre o Nietzsche y el Nietzschismo..... 661

Martínez Alcubilla (Marcelo).—Diccionario de la administración española. Compilación de la novísima legislación de España en todos los ramos de la administración pública. *Tomo VII.*..... 1186

— Boletín jurídico-administrativo. Anuario de Legislación y Jurisprudencia. Apéndice de 1918. *Quinto de la sexta edición*..... 1187

Martínez Carrillo (Fernando) y Miguel Paredes (Emilio de).—Guía oficial de las aguas minero-medicinales y establecimientos y balnearios de España. Temporada de 1919. 1122

Martínez Ferrando (Eduard).—Arxiu municipal. (Notes del carnet d'un visitant)... 982

Martínez Olmedilla (Augusto).—Las perversas. Trilogía novelesca..... 709

— Resurgimiento. Novela..... 1032

Martínez Pajares (Antonio).—El vascuence y el bereber. Estudio crítico de algunas de sus afinidades..... 1285

Martínez Pérez (Eloy).—Contabilidad elemental y superior..... 1033

Martínez Pineda (L.)—Cosas veréis por el mundo... Conocimientos naturales. *Primera serie*..... 27

Martínez Saralegui (P.)— Dos aventureros. 28

— Un diácono aventurero..... 29

— El talismán de Turbaco..... 30

— Un mundo nuevo. (Relato histórico del descubrimiento de América)..... 31

— Los caribes..... 32

— Los náufragos de Jamaica..... 33

Martínez Sierra (Gregorio). — Véase Maeterlinck (M.) La princesa Malena..... 419

— Fuente serena..... 275

— Pascua florida. Novela..... 1034

— Véase Hoyos y Vinent (A.)—El crimen del fauno..... 1022

— Canción de cuna..... 34

Martínez Tristán (José).—Las cuentas corrientes con interés: sus errores y modo de evitarlos. Demostración de los errores que desde el principio de las cuentas de interés se vienen cometiendo..... 934

— Enseñanza práctica de la Teneduría de Libros por Partida doble..... 933

— Enseñanza práctica de la teneduría de libros Seguida de un nuevo e interesante modelo de libro diario, mediante el cual puede conocerse en cualquier momento el capital existente y las ganancias y pérdidas.... 662

Mas (Francisco de P.)—Véase Iglesias (Dalmacio). Instituciones de Derecho eclasiástico. 926

Mas (José).—Sacrificio. Novela..... 276

— La orgía Novela..... 421

Mas y Pi (Juan).—Véase Herrera Ressig (Julio) Páginas escogidas..... 858

Maseras Rivera (Dr. Miguel).— Afrodisia e impotencia..... 803

Masip (José). — Véase Tanturri (Domenico). Terapéutica médica de Otorinolaringología. 635

Mata (Pedro).—Para ella y para ellas. Verso de amor..... 229

— El misterio de los ojos claros. Novela.. 35

Mataró (Fr. Pelegrín).—Vida popular de San Francisco de Asís..... 327

Mauclair (Camille). — Historia de la música moderna. 1850-1914. Los hombres, las ideas, las obras..... 663

Maura (Miguel). — Sermones. I. Cuaresmales. 565

Maya (Ricardo).—Véase Samaniego (José M.) Manual practico de conductor de automóviles..... 1300

Maymo (M.) y Pons y Bas (R.)— Guía del industrial. Manual de mecánica aplicada.. 36

Mayoral (P.)—Véase Landette (Dr. B.) Vacunoterapia general y especial de las infecciones quirúrgicas y bucales..... 562

Mazorriaga (Luis Gregorio).—Francisco Pizarro..... 804

Medina (J. T.)—Los Romances basados en la Araucana con su texto y anotaciones y un estudio de los que se conocen sobre la América del Sur anteriores a la publicación de la primera parte de aquel poema..... 1287

— Novela de la Tía Fingida, con anotaciones a su texto y un estudio crítico acerca de quien fué su autor..... 1286

Medina (Miguel).—Un ministerio de animales. 805

— Un charlot del mundo animal..... 866

— El teatro de los animales..... 328

— El instinto de los animales..... 710

Mejor salsa (La)..... 509

Mejor venganza (La)..... 1123

Memoria sobre: 1.º La nueva lengua para los sabios solamente. 2.º La nueva escritura para todas las lenguas. 3.º La nueva pluma para todas las escrituras..... 935

Méndez Vigo (Acisclo). — Nomenclator geográfico estadístico de las escuelas de Asturias 160

Mendive (T.)—Linterna mágica..... 510

Mendizábal (A.)—El Fiado Mercantil. Sistema ingenioso para cobrar facturas y cuentas atrasadas..... 1288

Mendizábal (D).—Refuerzo y sustituciones de tramos metálicos..... 1289

Menéndez Caballero (A.)— Véase Carpenter (C. U.) Métodos modernos de organización de las empresas industriales para obtener grandes beneficios..... 1082

Menéndez García (J.)—El conflicto social. Su solución..... 1241

Menéndez Ormaza (Joaquín).—La cuestión social en sus relaciones con los distintos modernos sistemas de pagos de salarios.. 1290

Menéndez Pelayo (Marcelino).—Véase Ortografía racional..... 1248

Menéndez Pidal (R.)—Véase Casares (Julio). Crítica efímera..... 121

Menéndez Pidal (Ramón).—Crónicas generales de España..... 230

— Manual de Gramática histórica española. 231

Mentira (La)..... 1124

Mera (José). — Estadística. Contestaciones al programa de oposición a plazas de auxiliares de Estadística..... 512

— Derecho administrativo. Contestaciones adaptadas al programa de oposición a plazas de auxiliares de Estadística..... 511

Mercklen (Pierre) y Heitz (Jean).—Métodos de examen del corazón..... 1125

— Métodos de examen del corazón. El ritmo cardiaco en el estado normal y patológico. 1126

Mérimée (Próspero).— Doble error. Novela. 769

— Las brujas españolas y otros cuentos 1242

Merino Lubian (José María).—Barcelona. Guía. general de la ciudad de Sarriá, con la numeración de sus principales calles. Con un plano de Barcelona..... 422

— Mobiliarios completos. Mobiliarios de los estilos modernos, inglés, Luis XVI, etc., etc. Tres series..... 423

Meruendano (Marcial).—Véase Hermosilla Rodríguez (A.) — Arte de analizar gramaticalmente el castellano..... 1104

Mesa (Enrique de).—Véase Stendhal. Rojo y negro..... 951

— Véase Prevost (Abate). Historia de Manon Lescaut y el caballero Des Grieux.... 1046

Mesonero Romanos (Eugenio). — Véase Fernández Sanz (Enrique).—Diagnóstico de las enfermedades de la médula..... 1094

México revolucionario. A los pueblos de Europa y América, 1910-1918. Colección de documentos relativos a las últimas revoluciones mexicanas..... 621

Meyer (Henry).—El idioma inglés. ¿Quiere usaprender el inglés sin maestro?..... 1127

Mi breviario. Devocionario litúrgico que contiene en castellano todas las misas de los domingos del año. Cuaresma, Semana Santa, Velaciones, Rogativas y difuntos, Exposición de Santos Sacramentos, Diversas devociones. etc., etc..... 664

Mi libro de Navidad, Cuentos, relatos, historietas, inventos curiosidades, arte, historia etc..... 1291

Micifuz, el de las botas..... 232

Mignet (M.)—Franklin..... 566

Miguel Paredes (Emilio de) —Véase Martínez Carrillo (Fernando). Guía oficial de las aguas minero-medicinales y establecimientos y balnearios de España. Temporada de 1919. 1122

Miguel Valadrich. — Monografías de Arte. 771

Milton.—El paraíso perdido..... 513

Milla Basallos (Calixto).—Abastecimiento de aguas potables en las poblaciones. Procedimientos de purificación química y bacteriológica con aplicación a la higiene de las mismas..... 363

Millán Astray. — Memorias. *Segunda serie*. 1243

Millares Carlo (Agustín). — Véase Cicerón. (M. Tulio). Cuestiones académicas. Tratado filosófico..... 909

Mimos de niña..... 711

Minguella y Arnedo (Fr. Toribio).—Historia de la Santísima Virgen María, con explicaciones y reflexiones cristianas..... 1188

— Valvanera. Imagen y Santuario. Estudio histórico..... 1189

Minguet (Enrique) [Pensamientos].—Desde la grada. (Anuario taurino de 1918)..... 37

Miranda (Marcos).—Véase Benoit (Marcel). El arte de ser optimista..... 1003

Miranda Podadera (Luis).—Tratado teórico-práctico de análisis gramatical para oposiciones con arreglo a la última edición de la Real Academia..... 983

Miró Laporta (Dr. Vicente).—Tintorería, Estampados, Aprestos y Química de materias colorantes. *Quinta parte*. Aprestos de materias textiles, hilos y tejidos..... 364

Mis amigos. Abecedario ilustrado..... 38

Mitre (B.).—Véase Cruz (Ernesto de la). La entrevista de Guayaquil. (El libertador y San Martín)..... 1012

Moliere.—El burgués gentilhombre..... 424

Molina, S. J. (P. Vicente).—Véase Luciano. El sueño, o el gallo..... 155

Molinelli (Alberto) y Giner (Luis).—Geografía postal de España para las oposiciones a ingreso en el Cuerpo de Correos..... 984

Momblanch Gonzálbez (Francesc de P.)—Influencia política de Sant Vicent Ferrer. (Apunts historics)..... 985

Mon Ibáñez (Francisco) —Bajo la estrella roja. Poesías de la guerra)..... 161

Monasterio de Alonso Martínez (A.) [Alfonso de Mas].—Diez cartas escritas por D.ª Concepción Arenal, dirigidas a mi buen padre, Jesús de Monasterio..... 1035

Monchamp (Mlle.)—Véase Decroly (Doctor).—La iniciación a la actividad intelectual y motriz por los juegos educativos..... 314

Monsalvatje Fossas (Francisco).—Los castillos del condado de Besalú..... 1128

Montalvo (Juan).—Sus mejores prosas. (Seguidas de algunas inéditas)..... 277

Montaner Fontain (M.)—Véase Audry (Doctor Ch.) Tratado elemental de las enfermedades venéreas..... 391

Montaner de la Poza (Mariano).—Véase Geikie Cobb (Ivo). Los órganos de secreción interna, sus enfermedades y aplicaciones terapéuticas..... 976

— Véase Audry (Dr. Ch.) Tratado elemental de las enfermedades venéreas..... 391

Montaner Toutain (Manuel).—Véase Geikie Cobb (Ivo). Los órganos de secreción interna, sus enfermedades y aplicaciones terapéuticas..... 976

Montejo (Juan de Pablo).—Hacienda pública. Propiedades del Estado. Desamortización civil y eclesiástica. Legislación vigente. Legislación complementaria. Formularios, modelos y jurisprudencia, recopilación, concordancia, anotaciones e índices..... 162

Montepulciano (Francisco de).—... y los nabos en Adviento..... 278

Montero (José).—Pereda. Glosas y comentarios de la vida y de los libros del ingenioso hidalgo montañés..... 665

Montes (P. Jerónimo).—El crimen de herejía. Derecho penal canónico..... 514

Montoriol (E.)—Guía práctica del telegrafista. 63

Mor de Fuentes (José).—Véase Gœthe (J. W.) Las cuitas de Werther..... 920

Mora (Fernando).—Los hijos de nadie... 279

Mora (Rómulo Manuel de).—Como Laura. Novela dialogada del hogar..... 163

Morales (Gustavo).—La montaña. Añoranzas. 770

Morato (Juan José).—El Partido Socialista Obrero. Génesis, doctrina, hombres, organización, desarrollo, acción, estado actual 164

Morell y Terry (I.)—Comentarios a la legisla-

ción hipotecaria. *Tomo IV.* Artículos 118 a 264..... 712

Moreno Espinosa (Alfonso).—Compendio de Historia Universal..... 867

Moreno Pineda (José).—Geografía postal de España para las oposiciones a ingreso en el Cuerpo de Correos..... 233

Moreno Recio (M.)—Los partidos políticos europeos (hasta 1914). Su historia, sus doctrinas, sus hombres..... 868

Morente (Manuel G.)—Véase Leibnitz (G. W.) Opúsculos filosóficos..... 1027

Morera y Galicia (M.)—Véase Shakespeare. Macbeth..... 1148

Mota (Fernando).—El libro de los cuatro príncipes..... 39

Moulán (Ph.) y Gerday (C.)—Tratado de mecánica industrial para uso de las Escuelas industriales, de los ingenieros y de los directores de taller..... 936

Mourret (Fernando).—Historia general de la Iglesia. *Tomo II.* Los padres de la Iglesia. 515

Moutón y Ocampo (Luis), Alier y Cassi (Lorenzo María), Oliver Rodríguez (Enrique) y Torres Ballesté (Juan).—Enciclopedia jurídica española. *Tomo XXIV*..... 713

— Enciclopedia jurídica española. *Tomo XXV* 986

Mouzinho de Alburquerque (Mécia).—La sonámbula..... 937

Moya (Tomás).—Véase Starke (D.) La fuerza del carácter. Educación de la voluntad. 878

Muehlon (Guillermo).—Europa en escombros. Notas tomadas durante los primeros meses de guerra..... 567

Müller (J. P.)—*Mi sistema.* Quince minutos de trabajo diario para la salud..... 466

Muncunill (Joanne).—Tractatus de Deo uno et trino..... 64

Mundó (José).—Resumen de Historia Universal..... 622

Muñoz Carbonero (Ricardo).—Véase Schincaglia (Dr. Ignacio). Elementos de Técnica Röntgenológica..... 632

Muñoz y Pabón, Pr. (Juan F.)—La blanca paloma..... 806

— El santo Cristo de Limpias..... 1190

— Oro de ley. Novela..... 1191

Muñoz Seca (Pedro).—La venganza de Don Mendo. Caricatura de tragedia..... 365

Muñoz Seca (Pedro).—La verdad de la mentira. Comedia..... 366

Muñoz Seca (Pedro) y Pérez Fernández (P.)—Trianerías. Sainete..... 666

— Un drama de Calderón. Juguete cómico. 807

— Las verónicas. Juguete cómico-lírico 1129.

Murillo (Ernesto).—Una página de Historia. Asesinato del general Uribe..... 869

— El Libro de los Himnos. Música y letra de los himnos nacionales de todos los Estados independientes..... 667

Musa de las trincheras (La)..... 516

Musset.—Gamiani, o dos noches de deleite. Novela..... 1130

Musset (A. de).—Cuentos. *Tomo I.* Mimí Pinson. Croiselles. Las dos amantes..... 1192

— Fantasio El candelero..... 329

— Margot. Novela..... 330

— Dos queridas..... 1244

Mut (Antonio).—La enfermera. Resumen de los conocimientos más indispensables para la buena asistencia de los enfermos. *Tomo III.* Asistencia a los enfermos de las diferentes especialidades. Medicina y cirugía de urgencia. Vendajes..... 235

Myles (Profesor).—El problema del pan. Municipalización. Tasa. Nivelación. Previsión. 1292

N

Navarro de Palencia (Alvaro).—Socialismo y Derecho Criminal..... 568

Navarro y Rodrigo (Carlos).-Vida de Agustín de Iturbe. Memorias de Agustín de Iturbe. 331

Navarro Tomás (T.)—Manual de pronunciación española..... 165

Nervo (Amado).-El estanque de los lotos. 808

Nessi (Juan Gualberto).—De tobillera a «cocotte». Novela..... 425

Neumeyer (M. L.)—La sugestión en amor. 166

Nicolle (B.)—La decisión..... 569

Nicolle (R.)—El espíritu práctico..... 772

Nido profanado (El)..... 1131

Nido y Torres (Manuel).—El soldado, ¿subsistirá dentro del nuevo régimen democrático de las naciones?..... 367

Nieto Viñas (Julio).—Tratado de legislación de correos. *Tomo I.* Servicio interior. *Tomo II.* Servicio postal internacional..... 809

Nietszche.—Aforismos y sentencias..... 426

Nietzsche (Federico).--Epistolario inédito 714

Nievas (Cipriano).—San Francisco de Asís y el Jubileo de la Pociúncula. Método práctico para ganar esta indulgencia..... 570

Nordau (Marx).—Biología de la Etica.... 571

— La guerra de los millones. Drama... 427

Noticiero Guía de Madrid..... 572

Novales (Sergio de).—Garrido de Buezo (Andrés). Agricultura moderna..... 917

Novísimo plano de Sevilla. Nomenclátor de las vías públicas de Sevilla con la indicación del número y letra de la cuadrícula donde se hallan en el plano..... 773

Nuevos modelos de carpintería. Toda clase de trabajos del arte de la carpintería..... 428

Núñez y Domínguez (J. de J.)—Véase Castillo (Ricardo del). Estudios lexicográficos. Nahuatlismos y barbarismos..... 747

O

Obermaier (Hugo) y Wernert (Paul).—Las pinturas rupestres del barranco de Valltorta (Castellón)..... 987

Ocantos (Carlos María).—Misia Jeromita. 715

O'leary (Daniel F.)—Cartas de Sucre al libertador (1820-1826)..... 1245

— Cartas de Sucre al libertador (1826-1830). Tomo II y último..... 467

— Pensamientos..... 468

— Gran Colombia y España. (1819-1822) 938

— Historia de la independencia americana. La emancipación del Perú según la correspondencia del general Heres con el libertador (1821-1830)..... 716

— Bolívar y las Repúblicas del Sur. Argentina, Chile, Brasil, Uruguay, Bolivia.... 573

— Junin y Ayacucho..... 1036

Oliver (Miguel S.)—Véase Rodríguez Codolá (M.) Historia de España y de los pueblos hispano-americanos hasta su independencia. 1142

— Hojas del sábado. Revisiones y centenarios Jovellanos, Larra, Balmes, etc , etc.... 429

— Hojas del sábado. II. Revisión de centenarios. Jovellanos, Larra, Balmes, Maragall, Oranam, Rubén Darío, Menéndez y Pelayo, Edgardo Poe, Espronceda, Zorrilla, Castelar, Echegaray, Alarcón..... 40

Oliver Bauzá (José).—Monsieur Yo..... 332

Oliver Rodríguez (Enrique).—Véase Moutón y Ocampo (Luis). Enciclopedia jurídica. 713

Oncken (Guillermo).—Historia universal. *Tomos XVI y XVII.* Los Estados de Occidente en la Edad Media, desde Carlomagno hasta Maximiliano, por el Dr. Juan Prutz... 236

— Historia universal. *Tomo XVIII.* El Imperio bizantino y los turcos, desde Justiniano I hasta fines del siglo XVI, por el Doctor G. F. Hertzberg. *Tomo XIX* El renacimiento y los estudios de humanidades en Italia y en Alemania, por el Dr. L. Géiger. La época de los descubrimientos geográficos, por el Dr. Sophus Ruge..... 368

— Historia Universal. *Tomo XX.* Rusia, Polonia y Livonia, hasta el siglo XVIII, por el doctor Schiemann..... 517

— Historia Universal. *Tomo vigésimotercero.* La Europa Occidental en tiempos de Felipe II de España, Isabel de Inglaterra y Enrique IV de Francia. *(Conclusión.)* Por el doctor Martín Philippson. La contrarreforma, por el doctor Juan Gustavo Droysen... 810

Onieva (Antonio J.), «Xavier de Bradomín».—La Víctima. Comedia..... 574

Opisso Viñas (Alfredo).—El arte de pensar. 1193

Ordax (Jesús R.)—Indice de la Ley Hipotecaria y su Reglamento, seguido de la concordancia de sus artículos y de los decretos que reforman algunos artículos de la Ley y el Reglamento..... 939

Orellana Garrido (Jacobo).—Véase Decroly (Dr.) La iniciación a la actividad intelectual y motriz por los juegos educativos.... 714

Ors (Eugenio d').—De la amistad y del diálogo 1246

— Grandeza y servidumbre de la inteligencia. 1247

Ortega (Manuel L.)—Los hebreos en Marruecos. Estudio histórico político y social. 1037

Ortega Munilla (J.)—Relaciones contemporáneas. Novelas..... 774

— D. Juan, solo. Novela..... 369

— El tren directo. Novela..... 167

Ortega Pereira (Alfonso).—Véase Anuario de Ciencias medicas de 1919..... 1159

Ortín Benedito (Bernat).—Gramática valenciana..... 237

Ortiz de Pinedo (Adelardo).—Cuarenta años de cazador. Memorias de caza..... 1038

Ortografía racional, o sea la Real Academia Española juzgada por D Marcelino Menéndez Pelayo..... 1248

Ortúzar Bulnes (Gonzalo).—La Escuela central de Tiro de Infantería de España (3.ª sección)..... 333

Orueta (Ricardo).—La escultura funeraria en España. Provincias de Ciudad Real, Cuenca, Guadalajara..... 280

Otero (Francisco).—Higiene y primeros auxilios..... 940

Oteyza (Luis de).—Animales célebres... 168

— En tal día... Efemérides humorísticas. Segunda serie de julio a diciembre..... 430

— Anécdotas picantes..... 518

Otto (Emilio).—Gramática elemental de la lengua alemana..... 169

Otto Maas, O. F. M. (P.)—Las órdenes religiosas de España y la colonización de América en la segunda parte del siglo XVIII.... 431

Ovejero y Maury (Eduardo).—La Verdad estática y la Verdad dinámica. Historia de Filosofía griega..... 334

Oyarzábal (Isabel).—Véase Eliot (George). Silas Marner..... 1016

P

Pacheco (E. H.)—Los caballos del cuartenario superior, según el arte paleolítico..... 623

Pacheco (Isaac) y Solans (Andrés L.)— El rincón de los fracasos. Drama..... 575

Pagés (Eduardo.)—Dominguín, su arte y sus éxitos..... 170

Palacio Valdés (A.)—Véase Casares (Julio). Crítica efímera..... 1266

Para los heridos en la guerra..... 870

Parellada (Pablo).—Lo que hace el vino. Entremés..... 717

— «Melitón González».—Memorias de un sietemesino. Novela..... 576

— ¿Tienen razón las mujeres? Comedia. 432

París (Gonzalo). — Véase García Calderón (Francisco). Ideas e impresiones..... 854

Parnaso boliviano..... 1039

Parpal Marqués (Cosme).—Véase Rubio Lluch (Antonio).—Milá y Fontanals y Rubio Ors. 1143

Paschetta (Mario y Pedraza (Pedro).—La aurora de Napoleón..... 238

— El ocaso de Napoleón..... 239

— El apogeo de Napoleón..... 240

Patria te llama (La)..... 871

Paula Salcedo (F.)—Véase Vuillermet (A.) ¡Sed hombres!..... 89

Pavía (Luigir)—Gramática sucinta de la Lengua inglesa acompañada de numerosos ejercicios de iraducción y lectura..... 171

Payró (Roberto J.)—Divertidas aventuras del nieto de Juan Moreira..... 433

Paz Soldán (Mariano Felipe).—Historia del Perú independiente (1822-1827). *Tomo I.* 1249

— Historia del Perú independiente (1822-1827). *Tomo II*..... 1040

Pearson (WW.)—Morada de paz. (Shatinihetan.) La Escuela de Rabindranath Tagore en Bulpur..... 1132

Pedraza y Páez (Pedro).—Véase Cuentos de los hermanos Grimm..... 497

— Véase Schmid (C.) Eustaquio..... 528

Pedraza y Páez (Ramón).—Véase Dostoiewski (Fedor). El príncipe idiota 315

Pedrell (Felipe).—Cancionero musical popular español. *Tomo II*..... 65

Pedro (Valentín de).—Véase Lenín (N.) El socialismo y la guerra..... 801

Pedrosa (P. Agustín).—El sostén de mi alma o la oración mental, según el método de San Alfonso María de Ligorio..... 281

Pellicena (Pedro).—Véase Barbusse (E.) Claridad..... 741

Penzol (Pedro).—Véase Arias (Pedro G.) El bajel de la felicidad..... 1211

Peralta (J. M.)—Historia de la civilización en la Edad Media..... 872

— Historia de las civilizaciones antiguas. 873

Pereda (Vicente de).—La fiera campesina. 335

Pereda Merino (Rufino de).—Los Monteros de Espinosa..... 1250

Perés (Ramón D.)—Véase Wells (H. G.) Arturo Bealby. Aventuras veraniegas..... 891

Pereyra (Carlos).—Francisco Solano López y la guerra del Paraguay..... 336

— Rosas y Thiers. La diplomacia europea en el Río de la Plata (1838-1850)..... 577

Pereyra (Carlos).—El general Sucre.... 1041

— Tejas. La primera desmembración de Méjico..... 1042

Pérez de Ayala (Ramón).—Las máscaras. Volumen I. Galdós, Benavente Linares Rivas Villaespesa, Morano..... 1293

— Las máscaras. Vol. II. Lope de Vega, Shakespeare, Ibsen. Wilde, D. Juan..... 1294

Pérez Bojar.—Véase Nicolle (R.) El espíritu práctico..... 772

Pérez Capo (Felipe).—Mam'zelle Marie. La novela de una señorita de Compañía.. 172

Pérez Fernández.—Véase Muñoz Seca (Pedro). Trianerías..... 666

— Véase Muñoz Seca (F.) Las Verónicas 1129

— Véase Muzoz Seca (Pedro). Un drama de Calderón..... 807

Pérez López (José) y Luengo (Jesús).—El Club de las infortunadas. Farsa cómico-lírica 578

Pérez Lugín (Alejandro) y Linares Rivas (Manuel).—La casa de la Troya. Adaptación escénica en cuatro capítulos de la novela del mismo título..... 775

Pérez del Pulgar (R. P. J. A.)—Conferencias sociales..... 1194

Pérez Zúñiga (Juan).—Humorismo rimado. Colección de poesías festivas.. 579

Peyri Rocamora (Jaime).—Véase Audry (Doctor Ch.) Tratado elemental de las enfermedades venéreas..... 391

Picabia (Juan Hector).—La mujer de la rosa. Novelas y cuentos..... 718

Pícara vanidad (La)..... 811

Picón (Jacinto Octavio).—Véase Aza (Vital). Todo en broma..... 1072

Pidal (Pedro).—Filosofía al alcance de todos. 719

Pidal (Pedro) [Marqués de Villaviciosa de Asturias] El naranjo de Bulnes. Peña Santa 1133

Pidal (Pedro) y Zabala (José F.)—Picos de Europa. Contribución al estudio de las montañas españolas..... 668

Piga (Antonio) y Lamas (Luis).—Infecciones de tipo gripal. *Tomo II*..... 669

Pintura vasca (La). Antología..... 1043

Pita Sánchez-Boado (Leandro).—La voz de la raza (Idearium de un aldeano)..... 469

Pluma de fuego de Juan Montalvo (La) Sus mejores prosas, seguidas de algunos inéditos. 1134

Plutarco. Vidas paralelas. *Tomo I.* Teseo, Rómulo, Licurgo, Numa, Solon, Publícola. 1044

Poe (Edgardo).—Leve discusión con una momia..... 241

Poe (Edgar Allan).—Nuevas historias extraordinarias. VI. Eureka o ensayo sobre el universo material y espiritual..... 988

Poema del Cid..... 776

Poema del Mío Cid y otros monumentos de la primitiva poesía española..... 1251

Policard (A.)—Evolución de las heridas. Mecanismos biológicos fundamentales... 580

Polo Benito (J.)—El problema social del campo de Extremadura..... 581

— Véase Elster (Otto). Guerra y amor. 1177

Pons Fabregos (M.)—Véase Bertrán (Eduardo). Cuidados de Colmenar..... 897

Pontes (Fernando).—Los episodios de Sait. El misterio del reloj o el tesoro del gran Tarmelán..... 1045

Por la paz universal..... 989

Porpeta (Florencio).—Apuntes de algunas lecciones de Anatomía del sistema nervioso cerebral..... 242

Portaof (G.)—Véase Kuprin (A.) Oliesia. Novela..... 413

Portillo (Luis del).—Tratado práctico de venereología y sifiliografía..... 1195

Portnof (G.)—Véase Gordine (J.) El sol de la aldea..... 1101

— Véase Turguenef (I.) Primer amor. Novela. 1152

— Véase Turguenef. Lluvia de primavera. 377

Portnow (J.)—Véase Kuprin (A.) El desafío. 658

Premio gordo (El)..... 812

Prevost (Abate).—Historia de Manon Lescaut y el caballero Des Grieux. Novela.... 1046

— Manon Lescaut..... 1252

Puche (Heliodoro).—Motivos líricos.... 243

Puchkin.—El bandido Dubrovsky..... 582

Puertas (Serafín).—La bribona. Novela.. 519

Puig Campillo (Antonio).—Intervención de Alemania en el cantón murciano..... 41

Puig-Espert (F.)—Nits d'hivern. (Proses). 990

Pulgarito..... 244

Pulido Martín (Angel).—Estudio clínico de la litiasis urinaria. Casuística. Cálculos del riñón, del uréter, de la vejiga y de la uretra. 66

Pushkin (A. S.)—La casita solitaria de la Isla Basilio..... 1047

Puyol y Alonso (Julio).—Proceso del sindicalismo revolucionario..... 520

Q

Queiroz (Eça de).—Notas contemporáneas. Brasil y Portugal.—Francia y Siam.—Antiguas visitas (la corte rusa en Francia). Eduardo Prado (un gran viajero y escritor brasileño) Europa..... 942

— Cartas familiares y billetes de París.. 1136

— Antero de Quental, Víctor Hugo y otros ensayos. Novelas..... 173

Queso de bola (El)..... 521

Quevedo.—Las zahurdas de Plutón... . 245

R

Rabel (Juan).—Véase Gourmont (Remy de). Un corazón virginal..... 923

Rabindranath Tagore.—Obras. El rey del salón oscuro. (Poema dramático)..... 174

— Obras. Regalo de amante. (Poemas).. 943

— Sacrificio. (Poema dramático)..... 470

Rahola (Federico).—Catecismo de ciudadanía. 583

Ramón y Cajal (Santiago) y Tello y Muñoz (J. F.)—Manual técnico de Anatomía patalógica (Autopsia—Histología patológica—Bacteriología)..... 42

Ramos Carrión (M.)—Véase Aza (Vital). Todo en broma..... 1072

Rankajou.—Yo explico los sueños. Nueva clave de los sueños..... 584

Ranz Romanillos (Antonio).—Véase Plutarco. Vidas paralelas..... 1044

Rapallo Orts (Angel).—Compendio de legislación de obras públicas Legislación- Jurisprudencia..... 246

Real decreto de 27 de marzo de 1919 aprobando, con carácter provisional, el Reglamento relativo a instalaciones eléctricas, publicado en la *Gaceta de Madrid* de 3 de abril del mismo año..... 944

Real decreto de 20 de septiembre de 1919, aprobando el Reglamento para la organización y régimen del Registro mercantil y arancel de honorarios de los registradores, publicado en la *Gaceta de Madrid* de 26 de septiembre de 1919..... 1137

Reblés y Campos (Gustavo).—Agenda médico-quirúrgica de bolsillo o Memorandum terapéutico, formulario moderno y diario de la visita para 1920 y uso de los médicos cirujanos y farmacéuticos..... 1296

Redonet y López Dóriga (Luis).—El trabajo manual en las reglas monásticas..... 175

Registro mercantil. Reglamento para su organización y régimen, aprobado por Real orden de 20 de septiembre de 1919..... 1138

Regnard (Dr. G.)—Véase Risler (E.) Riegos y Drenajes..... 45

Regnard (Dr. P.)—Véase Guénaut (Jorge). Entomología y Parasitología agrícolas... 500

— Véase Gouin (Paul. Alimentación racional de los animales..... 459

Regnaud (Margarita).—Dos ilusiones.... 874

Reig (Enrique).—Véase Iglesias (Dalmacio). Instituciones de Derecho eclesiástico.. 926

Remiro (Mariano Gaspar).—Fernando II de Aragón y V de Castilla en la reconquista del reino moro de Granada..... 176

Rengifo (Roberto).—El secreto de la América aborigen..... 624

Renoux (J.)—Lo que significan los nombres propios..... 875

Repertorio de Legislación española, publicado por la «Revista de los Tribunales y de Legislación universal», *Tomo XLI*..... 337

Repertorio de jurisprudencia española del año 1918, publicado por la «Revista de los Tribunales y de Legislación universal», *Tomo XXV*..... 370

Répide (Pedro de).—Véase Lemaitre (Claudia) Juego de dama..... 153

Reschal (Antonín).—Pierrette, colegiala. (Estudio de una muchacha al natural).... 720

— Pierrette, enamorada. (Estudio de una muchacha al natural)..... 1048

— Pierrete se divierte. (Estudio de una muchacha al natural)..... 1049

Restrepo (Félix).—El alma de las palabras. Diseño de Semántica general..... 945

Restrepo Tirado (Ernesto).—Descubrimiento y conquista de Colombia. *Tomo II*... 1139

Retana (Alvaro).—Ninfas y sátiros. (Escenas pintorescas de Madrid de noche)..... 43

— El crepúsculo de las diosas. Escenas alocadas de la vida galante de Barcelona.... 813

Retana (Alvaro). — Los extravíos de Tony. (Confesiones amorales de un colegial ingenuo.) Novela..... 1050

Revez (Andrés).—Véase Los grandes cuentistas húngaros..... 1118

Revista de los Tribunales y de Legislación universal. *Tomo LII.* Año 1918..... 247

Rey-Pastor (Julio).—Resumen de la teoría de las funciones analíticas y sus aplicaciones físicas..... 371

Rey Soto (Antonio).—Amor que vence al amor 177

Reyes (Alfonso).—Véase Poema del Cid. 776

Reyes García (Joaquín María de los). Breve noticia y refutación del socialismo.... 721

Reyes Huertas (Antonio).—La sangre de la raza. Novela..... 991

Reyna Almandos (Dr. Luis).—Hacia la anarquía. Examen de la política radical.. 1253

— Rama florida..... 1254

Riaza Mateo (Narciso).—Los retractos. Errores dominantes acerca de la materia..... 814

Riba (Carlos).—La hija de la luna. (Cuento japonés)..... 625

— El violín maravilloso. (Cuento picardo.) Los seis camaradas. (Cuento picardo.) La receta del soldado. (Cuento ruso)..... 626

Ribé (P.)—Veladas recreativas. Composiciones dialogadas en prosa y verso, monólogos, poesías, discursitos, etc., etc., para niños y niñas. *Tomos I, II y III*..... 248

Ribera Rovira (J.)—Solitaris. Sonetos..... 44

— Véase Cien mejores poesías líricas de la Lengua Portuquesa (Las)..... 122

Rico (Salustiano).—Fabricación de ladrillos, tejas y demás productos de tierra cocida. Elección de tierras, fabricación de las pastas, moldeado, cocedura, etc..... 1140

Rincón y Monje (Juan).—Ritmos de la vida 1295

Rioja (Valentín de la).—Cartas de amor. 1141

Risco, S. J. (Alberto).—Compendio de Historia general de la Literatura..... 282

Risler (E.) Wéry (G.)—Riegos y drenajes . 45

Riva Agüero (José de la).—Véase Garcilaso de la Vega. Los comentarios reales de las incas *Tomo I*..... 1277

Rivas Cherif (Cipriano).—Véase La Rochefoucauld. Memorias 928

Rivera Pastor (F.) Véase Kant. La paz perpétua 762

Roberjot (P.)—Elementos de electricidad industrial. *Tomo I.* Generalidades..... 670

Robinsón Crusoe..... 338

Rocafort (Ceferino), Dalmau (Casimiro) y Chias (Benito).—España regional. Tomo de mapas de las provincias españolas y tomo de planos de las capitales..... 627

Rochefoucauld.—Memorias..... 777

Ródenas (Miguel A.)—Véase Musset (Alfredo de). Dos queridas..... 1244

Rodón (Francisco de A.)—Organización de la estadística en España. Contribución al estudio de las publicaciones estadísticas de la Administración central..... 947

Rodón Font (Camilo).—La invención de la máquina Jacquard. Estudio histórico y analítico de su proceso..... 946

Rodríguez.—Manual completo de la grippe. Libro de bolsillo para médicos prácticos y gentes cuidadosas de su salud. Preservación régimen, curación de la grippe..... 1051

Rodríguez (Angel P.)—Sobre el clima de Vizcaya. Según los datos recogidos en el observatorio de Padres Agustinos del Colegio de Guernica..... 876

Rodríguez (Teodoro)—El justo salario y el sindicalismo..... 1297

Rodríguez Aniceto (Nicolás).—Maquiavelo y Nietzche..... 1255

Rodríguez Arias (Belarmino).—Véase Luzemberger (Augusto de).—Compendios de Terapéutica clínica. I. Terapéutica clínica de las enfermedades nerviosas..... 272

Rodríguez Codolá (Manuel).—Historia de España y de los pueblos hispano-americanos hasta su independencia. *Tomo I*..... 1142

Rodríguez López-Neyra (Carlos). — Método práctico de determinación de minerales. 722

Rodríguez Marín (Francisco).-Cincuenta cuentos anecdóticos..... 522

Rodriguez Méndez (Dr.)—Véase Arias Carvajal (P.) Los enfermos y su alimentación. 999

Rodríguez Ruiz (R.)—Véase Langlois (Juan Pablo). Higiene pública y privada..... 763

Roig Raventós (J.)—Argelaga florida..... 877

Rojas (Arístides).—Capítulos de la historia colonial de Venezuela..... 1052

Rojas (Fernando de).—La Celestina..... 47

Rojas Feigenspán (José).—Notas y ejercicios de Geometría..... 46

Romagoza (A.)—Diques de Escollera. (Rock Fill Dams)..... 48

Román (José Antonio).—Fracaso. Novela. 178

Román (Manuel Antonio).—Diccionario de chilenismos y de otras locuciones viciosas. *Tomo V.* R, S, T, U, V, W, X, Y, Z, y suplemento a estas letras..... 249

Román Cortés (Emilio).—Y... esto es el mundo Novela..... 585

Romancero Castellano. La Infantita de Francia. 523

Romero de Torres (Julio).—Monografías de arte..... 283

Rook (James).—La blenorragia..... 1196

Ros Rafales (Dr.) — Mnemotecnografía. Arte gráfico del cultivo y desarrollo de la memoria, o sea Ideografía mnemotécnica y mnemonica general, basada en el estudio psicológico de las representaciones..... 49

Rosell (Dr. José María). — Nuevos puntos de vista sobre Fisiopatología y Terapéutica, basados en estudios coprológicos..... 372

Roselló (Eduardo).—Huertos y jardines. Tratado completo del cultivo de toda clase de hortalizas y de flores en general..... 373

Rossell Vilá (M.)—Importancia de la ganadería en Cataluña y estudio zootécnico de algunas de las comarcas..... 1197

Rothschild (Doctor H. de).—Tratamiento de las quemaduras por el método Céreo. Cura por la ambrina..... 179

Rotllan (Rafael).—Véase Mouzinho de Alburquerque (Mécia). La sonámbula..... 937

Rousset (Ricardo V.)—Historial de Cuba. *Tomo III*..... 67

Rubiano (Santos).—Véase Klemm. (Otto). Historia de la Psicología..... 412

Rubio Lluch (Antonio) y Parpal Marqués (Cosme).—Milá y Fontanals y Rubio y Ors. 1143

Rubryk.—De fut bol. ¿Cómo debe ser un buen árbitro? Consejos de un aficionado... 1298

Ruina de muchos (La)..... 524

Ruiz de Alarcón (Juan).—Los pechos privilegiados. Comedia..... 1053

Ruiz Amado (R.)—Catecismo patriótico. 779

— Nuestra alegría. Conferencias familiares. 778

— Dios, sí; la Iglesia, no..... 1198

Ruiz Amado (P. Ramón) —Valores humanos. Apología moral del catolicismo..... 434

Ruiz de Ayala.—Véase Margot (Adela). Al oído. 767

Ruiz Batán (Mario).—Las Compañías mercantiles de responsabilidad limitada y nuestro Código de Comercio..... 1199

Ruiz Contreras (Luis).—Véase France (Anatole). Para el camino..... 754

— Véase France (Anatole). El libro de mi amigo..... 450

— Véase France (Anatole). La rebelión de los ángeles. Novela..... 973

— Véase France (Anatole). Obras. Crainquebille, Garduño, «Riquet» y otros relatos edificantes..... 552

— Véase France (Anatole). Pedrín. (Le petit Pierre..... 701

— Véase France (Anatole). Obras. Los deseos de Juan Servien..... 134

Ruiz Ibarra (C.)—El estreñimiento. Sus causas y su curación natural sin medicamentos. 671

Ruiz Orsatti (Ricardo).—La enseñanza en Marruecos..... 284

Ruppert (Enrique). — Véase Otto (Emilio). Grámatica elemental de la Lengua alemana. 169

Rusiñol (Santiago).—El niño pródigo... 435

S

Sabatino (El Alquimista).—El vencedor de azar. Arte de ganar al treinta y cuarenta. 1144

Sacristán y Zabala (Antonio).—Teorías de contabilidad general y de administración privada..... 180

— Véase Gascó y Ramiro (Pablo). Tratado teórico-práctico de cálculos mercantiles. 974

Sainte Beuve.—El teatro clásico francés. Corneille, Racine, Molière..... 181

— Los cantores de la naturaleza. Teócrito, Virgilio, La Fontaine, Mathurin, Regnier y Andrés Chénier, Delille, Millevoye.... 780

Sáinz y Rodríguez (Pedro).—Las polémicas sobre cultura española..... 525

Salaverri (Vicente A.) [Antón Martín Saavedra] Florilegio de prosistas uruguayos. Los ensayistas. Los articulistas. Los cuentistas. Los novelistas. Los periodistas..... 69

Salaverría (J. M.)—Véase Martí (Carlos). El país de la riqueza..... 159

— La intimidad literaria..... 1299

— En la vorágine. Doctrina aristocrática. El hervor multitudinario. Conjeturas..... 815

— Los conquistadores. El origen heroico de América 68

Salaverría (Mariano).—Constitución de la provincia de Guipúzcoa..... 285

Salcedo Ruiz (Angel).—La literatura española. *Tomo IV.* Nuestros días. Resumen de Historia crítica..... 70

Saldaña (Quintiliano).—Mentalidades españolas. *Vol. I* Miguel de Unamuno..... 816

Salgari (E.)—Yolanda, o la hija del corsario negro..... 1145

Salguero (Antonia).—Véase Dangennes (B.) El fatalismo..... 446

Salillas (Rafael).—Evolución penitenciaria en España. *Tomos I y II*..... 286

Salvador Ramón (M. I. Sr. D. Francisco).—Oratoria Sagrada, según la encíclica Humani Generis Redemptionem..... 287

Salvat Navarro (A.)—Véase Sánchez Val (A.) La septicemia gripal..... 948

Samaniego (José M.ª) *Maya* (Ricardo) y *Graffigny* (Henry de). Manual práctico del conductor de automóviles..... 1300

Samblancat (Angel). — Véase Vidal y Planas (Alfonso). La tragedia del loco que quiso ser bueno..... 91

Sánchez (Galo).—Fueros Castellanos de Soria y Alcalá de Henares..... 182

Sánchez Barrado (Moisés).—La elipsis, según el Brocense, en relación con su sistema gramatical..... 340

Sánchez Cantón (F. J.)—Véase Allende-Salazar (J.) Retratos del Museo del Prado..... 484

Sánchez Gerona (Fernando).—Ensayo de clasificación y nomenclatura de las especies químicas..... 341

Sánchez Martín (Emilio).—La Santa. Vida eucarística de Santa Teresa de Jesús.... 1200

Sánchez Rivero (A.)—Véase About (Edmond). El rey de las montañas..... 1206

— Véase Kant (M.) Lo bello y lo sublime. Ensayo de estética y moral..... 1182

— Véase Mérimée. (Próspero). Doble error. 769

Sánchez Rojas (José).—Paisajes y cosas de Castilla..... 723

— Castilla y Cataluña. Madrid Barcelona 628

Sánchez de Val (A.)—La septicemia gripal. Estudio clínico y terapéutica de la enfermedad pandémica conocida con el nombre de Gripe española y desarrollada en Europa durante la segunda mitad del año 1918..... 948

Sánchez Villarrubia (Pedro).—Tratado de contabilidad mercantil y teneduría de libros. 992

Sandeau (J.) — La señorita de la Seiglière. Novela..... 1256

Sandoval (Adolfo de).—Rayo de luna... 526

Sanguily (Manuel).—Literatura universal. Páginas de crítica. Homero.—Camoens.—Taine.—Schérer.—Tolstoi.—Zola.—Heredia.—Menéndez Pelayo —Varona..... 71

San José (Diego).—En pecado mortal. (Narración novelesca de los tiempos del Rey embrujado)..... 629

— Cuando el motín de las capas... Novela. 527

— La Mariblanca. Narración novelesca, que trata de la vida y milagros de una comedianta del siglo XVIII..... 339

San Luis Romero (Jesús).—O Fidalgo Drama. 436

San Martín.—Su correspondencia (1823-1850). 630

— Mis profetas locos..... 183

— Alberto Ghiraldo..... 184

Sansón (A.)—Tratado de Zootecnia. Ovidos y suidos..... 1201

Santa Ana (Rafael).—Manual de la perfecta coqueta. Libro para mujeres..... 185

Santa Biblia (La).—Que contiene los sagrados libros del antiguo y nuevo Testamento 1202

Santamaría Peña (Federico). — Los milagros del Santo Cristo de Limpias, a la luz de la razón y de la Teología..... 1301

— Compendio de Teología moral. Con arreglo al Derecho natural, al nuevo Código canónico y al Código civil español. *Tomo I.*. 186

— Esponsales, matrimonio, divorcios y pleitos matrimoniales, con arreglo al Nuevo Código Canónico y a la Legislación civil..... 631

Santa Teresa (Fr. Pedro de).—Estupendas visiones proféticas de la venerable Isabel Canori Mora, Terciaria trinitaria (1774-1825). 437

Santos (L. F.)—Véase Barbé (M.) Las plantas medicinales..... 205

Santovenia (Emeterio S.)—Ensayo histórico de Pinar del Río..... 1146

Sánz Martínez (Julián).—Rincones de España vieja. Provincia de Madrid. Mejorada del Campo. Rivas de Jarama (Estudio Histórico) 818

Saralegui y Medina (Manuel de).—Menudencias históricas. IV. Dos incidentes de la batalla de Pavía..... 817

Sard (Dr. José de).—Véase Rothschild (Dr. H. de).—Tratamiento de las quemaduras por el método céreo..... 179

Sarria (Jesús de).—Vibraciones de la Patria 72

Sauvé (Carlos).—Intimidades de la Eucaristía. Elevaciones dogmáticas..... 73

Scalinci (Dr. Noé).—Compendios de terapéutica clínica. III. Terapéutica práctica de las enfermedades de los ojos..... 1147

Scott (Walter).—Peveril del Pico..... 374

Schincaglia (Dr. Ignacio).—Elementos de Técnica Röntgenológica..... 632

Schmid (C.)—Eustaquio..... 528

— Los dos hermanos..... 819

Seco de Lucena (Luis).—La Alhambra. Novísimo estudio de historia y arte..... 1302

Segovia y Corrales (Alberto de).—Programa de Zoología general..... 529

Senador Gómez (Julio).—La canción del Duero. Arte de hacer naciones y deshacerlas. 288

— La ciudad castellana. Entre todos la matamos..... 188

Sereno (Doctor).—Lo que debe saber la mujer 949

Sertillanges (A. D.)—La Iglesia. *Tomo I y II.* 75

Serrano (César).—Véase Torrado (Pedro). Metalografía y su aplicación al estudio de los aceros y latones..... 993

Serrano (R. P. D. Luciano).—La Liga de Lepanto entre España Venecia y la Santa Sede (1570-1573). Ensayo histórico a base de documentos diplomáticos. *Tomo I*..... 189

Serrat y Bonastre (José).—Tecnología mecánica..... 74

Sevilla en broma. Fiestas de primavera 1919. *Año III.* Semana Santa, feria de abril. Apuntes y caricaturas. El verdadero libro del programa..... 530

Sevilla (Alberto).—Véase Vocabulario murciano..... 832

Shakespeare.—Macbeth. Tragedia..... 1148

Shaw (Bernard).—El porvenir del mundo. (Comentarios a la Conferencia de la paz).. 820

Sidro (Carlos) y Calleja (Julián).—Contestaciones al cuestionario de temas para el segundo de los ejercicios de oposición a ingreso en el Cuerpo de auxiliares administrativos del Catastro de la riqueza urbana..... 77

Sidro y Herrera (Carlos).—Contestación al programa para las oposiciones de ingreso en el Cuerpo de Vigilancia..... 1054

Sociedad de Madrid (La)—Libro de los salones para 1919. Unico anuario mundano de España..... 190

Solá, S. J (P. Daniel).—Curso práctico de liturgia en relación con el canto sagrado. 1149

Solá (Jaime).—El otro mundo. Novela... 821

Solá Guardiola (José).—Anuario de la industria y comercio cinematográficos de España y Extranjero 1919..... 950

Solalinde (Antonio G.)—Véase Villalón (Cristobal de). Viaje de Turquía..... 955

Soldevilla (Fernando).—El año político 1918. 531

Soler Pérez (Francisco).—Fomento de la población rural. Ponencia presentada al II Congreso de Economía Nacional. (Junio, 1917). Ponencia extracto de la discusión y conclusiones votadas..... 822

Somoza de Armas (Antonio).—Tratado de Legislación de Correos. Del servicio interior e internacional..... 724

Somville (Gustavo).—Hacia Lieja. El camino del crimen. Agosto de 1914..... 78

Soroa y Pineda (José María de).—Agenda agrícola para uso de cuantas personas y entidades se dediquen a agricultura, industrias agrícolas y ganadería. *Año 1919*..... 823

Soto y Corro González (Carolina).—Monedas y billetes. Fantasía lírica..... 1303

Stael (Madame de).—Diez años de destierro. Memorias..... 1203

Starke (D.)—El aplomo..... 634

— La fuerza de carácter. Educación de la voluntad..... 878

Stendhal.—Rojo y negro. Novela. *Tomo I* 824

— Rojo y negro. Novela. *Tomo II*..... 951

Stendhal [Henry Beyle].—Paseos por Roma. 438

Sterne (L.)—Viaje sentimental por Francia e Italia. Novela..... 1204

Steyer (Francisco).—Véase Blondel (J.) Lo que piensan los alemanes..... 491

Stovart (Charles A.)—Ensayo sobre transformación social..... 825

Suárez (P. Francisco).—Tratado de las leyes y de Dios legislador. *Tomo I.* De la ley en general y de su naturaleza, causas y efectos. *Tomo II.* De la ley eterna y de la naturaleza y del derecho de gentes. *Tomo III.* De la ley positiva humana en sí misma y en cuanto puede considerarse en la pura naturaleza del hombre, la cual se llama también ley civil. *Tomo IV.* De la ley positiva económica. *Tomo V.* De la variedad de las leyes humanas, y principalmente de las odiosas... 289

Subirá (José).—La Bélgica que yo vi.... 191

Swett Marden (Orison). — Ideales de dicha. 1205

— La obra maestra de la vida..... 471

Sylvain (Mons).—Sumario de la doctrina católica en cuadros sinópticos para servirse en las instrucciones parroquiales y en los catecismos de perseverancia. *Vols. I y II.*. 290

T

Tácito (C. Cornelio).—La Germania y Diálogo de los oradores..... 1304

Tannenberg (Otto Richard). — Cross-Deutschland. La más grande Alemania..... 192

Tanturry (Domenico).—Compendio de Terapéutica clínica, II. Terapéutica médica de Otorrinolaringología..... 635

Tapia (Luis de).—Coplas del año..... 193

— Un mes en París, un día en Reims y una noche en Madrid..... 532

Tasín (N.)—Véase Andreieu (L.) Sachka Yegulev..... 894

— Véase Kuprin (Alejandro). El Dios implacable..... 1183

— El traidor en los subterráneos de la revolución rusa. Novela..... 79

— Véase Chejov (Antón).—La sala número seis..... 1223

— La revolución rusa. Sus orígenes. Caída del zarismo. La revolución de marzo. El bolchevismo. Sus doctrinas, sus hombres, su acción..... 879

— Véase Korolenko (Vladimiro).—El día del juicio..... 1023

— Véase Kuprin (Alejandro). El capitán Ribnikov..... 1024

Taxonera (Luciano de).—Lo que nos dicen las ruinas. Después de la guerra. Hombres, hechos, intereses, ideas..... 826

Teixeira de Pascoaes.—Véase Maristany (Fernando). En el azul..... 864

Téllez de Sotomayor (Joaquín).—Véase Alarcón Capilla (Antonio). El santo varón o el gran lujurioso..... 957

Temple de espíritu (El)..... 880

Tenreiro (R. M.)—Véase Goethe (J. W.) El nuevo Paris. Cuento para niños..... 455

Terán (Luis de).—El despertar de un alma. Novela..... 1150

Thous (Maximiliá). — Véase Puig-Espert (F.) Nits d'hivern. (Proses)..... 990

Thous (Maximiliano) y Asensi (Miguel).—Cansons pera el poble..... 375

Timbie (W. H.)—Elementos de electricidad. 291

— Principios de electricidad, corrientes contínuas..... 672

— Solución de los problemas de la obra Elementos de Electricidad..... 673

Timbre del Estado. Real decreto de 11 de febrero de 1919, publicado en la *Gaceta de Madrid* del día 10 de marzo último, y redactado con arreglo a las disposiciones aprobadas en la ley de 5 de agosto de 1918... 726

Tinayre (Marcela).—La casa del pecado. Novela..... 376

Tirso de Molina.—El condenado por desconfiado. Comedia..... 1305

Titiritero (El)..... 881

Tobella (Mercé).—Florida. 1914-1919.... 674

Tomasich (Enrique).—Véase Bazin (Renato). La alquería de Champdolent..... 7

Toral (José).—Poemas en prosa..... 1055

Torbado y Flórez (Juan).—La catedral de León 292

Torrado (Pedro) y Serrano (César).—Metalografía y su aplicación al estudio de los aceros y latones..... 993

Torre (E. de la).—Anuario de ferrocarriles españoles 1919..... 1151

Torres Ballesté (Juan)—Véase Moutón y Ocampo (Luis). Enciclopedia jurídica..... 713

Torres Bernal (José de).—Véase Antón del Olmet (Luis). Los grandes españoles. Palacio Valdés..... 740

Torres y Casanova (Ramón).—Véase Forgue (E.) Manual de Patología externa..... 609

Torres Lanzas (Pedro) y Latorre (Germán).—Archivo general de Indias. Catálogo. Cuadro general de la documentación. Centro oficial de estudios americanistas..... 80

Torrubiano Ripoll (Jaime).—Novísimas instituciones de derecho canónico. Acomodadas al nuevo Código ordenado por S. S. el Papa Pío X y promulgado por la santidad de Benedicto XV..... 827

— Véase Suárez (P. Francisco). Tratado de las leyes y de Dios legislador..... 725

Tous Biaggi (Francisco).—Véase Marfori (Pío). Tratado de farmacología terapéutica.. 507

Trascastro (José).—Necesidades de fundar sociedades patronales..... 81

Traver (Vicente).—El derecho de retracto en la ley de Expropiación forzosa. A propósito de una reforma legislativa..... 676

Tribunales para niños. Ley de 25 de noviembre de 1918, y Reglamento de 10 de julio de 1919..... 952

Tripard (L.)—Elementos de matemáticas. 82

Trotzky (León).—El bolcheviquismo ante la guerra y la paz del mundo..... 636

Trullás, S. J. (P. Manuel).—Relatos bíblicos. Orígenes históricos de la Religión..... 194

Turguenef.—Lluvia de primevera..... 377

— Y así pasó el amor. Novela..... 637

— Senilia. Realidades, alucinaciones y fantasías..... 828

— Primer amor. Novela..... 1152

Turismos y la sierra del Guadarrama. *Tomo I.* 675

U

Ubierna (José Antonio).—Vida autonómica de los organismos municipales..... 472

Umbert (Luis G.)—Véase Regnaud (Margarita) Dos ilusiones..... 874

Un debut accidentado..... 677

Un tesoro inagotable..... 882

Una parte de la verdad de la guerra. Los tratados secretos (1914-1917)..... 473

Unamuno (Miguel de).—Ensayos. *Tomo VII.* 378

Urbina (José Ignacio S. de).—La última huelga. Novela..... 474

Uribe (Gonzalo V.)—Los arzobispos y obispos colombianos desde el tiempo de la colonia hasta nuestros días..... 953

Urquiola (A. de).—Higinio Roca. Correspondencia clandestina de dos colegiales... 883

Urrutia (Francisco José). —Los Estados Unidos de América y las Repúblicas hispanoamericanas de 1810 a 1830. Páginas de historia diplomática..... 83

Urrutia (J.)—*La energía hidroeléctrica de España*..... 475

Usabiaga (Juan).—Los transportes. La hulla blanca..... 476

V

Valcárcel (Javier).—Véase Valero de Bernabé (Antonio). El poeta de Galicia. (Antonio Rey Soto)..... 293

Valencia (Guillermo).—Sus mejores poemas. 1056

Valencina (M. R. P. F. Diego de).—Véase Fernán Caballero. Cartas..... 1093

Valero de Bernabé (Antonio) y Fernández Cancela (N. Luis).—El poeta de Galicia. (Antonio Rey Soto)..... 293

Valero Castell (Blas).—Compendio de Geografía general y de Europa..... 884

Valero Hervás (José).—Subsistencias y abastos. 477

Valverde Valverde (Calixto).—Véase Velázquez de Figueroa (R. P. Fr. Vicente). Historia de la Universidad de Valladolid..... 681

Valle (Segismundo R. del).—Véase Montejo (Juan de Pablos). Hacienda pública... 162

Valle Inclán (Ramón del)—La pipa de Kif. Versos..... 1057

Valle Moré (José del).—Cisneros y las leyes de Indias. Estudio histórico..... 84

Vallvé (Manuel).—Véase Homero. Ilíada. 1103

Vargas Vila.—Véase Montalvo (Juan). Sus mejores prosas..... 277

— Véase Pluma de fuego de Juan Montalvo (La)..... 1194

— Los Estetas de Teópolis. Novela 379

Vargas Vila (J. M.)—La simiente..... 727

— Alba roja..... 885

— Sobre las viñas muertas..... 886

Varó (Leopoldo) y Caballero (Carlos).—Los Saraos de Colombina..... 85

Varona (Enrique José).—Desde mi Belvedere. 478

Vázquez Yepes.—Doña Isabel de Godínez (Novela)..... 678

— Cómo se crían sanos nuestros hijos. Para las madres, para los preceptores, para la juventud..... 679

Vega Carpio (Lope de).—El nuevo mundo descubierto por Cristóbal Colón. (Famosa comedia) 294

Vega de Hoz (El barón de la).—El arte en el hogar..... 295

Velasco (Carlos de).—Véase Queiroz (Eça de). Cartas familiares y billetes de París.. 1136

Velasco (Carlos M.ª)—Véase Ezequiel. La «Resolución» de Su Santidad el Papa Benedicto. 607

Velasco (Toribio).—Conocimiento de la Naturaleza. Los animales, Las plantas. El hombre. 1.°, 2.°, 3.° y 4.° años..... 680

Velasco Zazo (Antonio).—Anales y rutinas de Madrid. (Artículos de otro tiempo).... 728

Velázquez de Figueroa (Reverendo P. Fr. Vicente).—Historia de la Universidad de Valladolid..... 681

Vélez de Guevara (Luis).—El diablo cojuelo. Novela..... 1058

Velilla Franco (C.)—Apuntes de Física.. 195

Vera (José Luis)—Sobre la Sociedad de las Naciones. Tribunal de justicia de las naciones. Negociaciones de paz. Posibilidad de establecer al firmar el Tratado de paz, que pondrá fin a la guerra actual, las bases de un Tribunal de justicia universal o Tribunal de paz de las naciones, con fuerza moral suficiente para garantir su prestigio y fuerza material a sus órdenes para hacer cumplir sus fallos..... 380

Verdades y Fantasías..... 381

Vergara y Martín (Gabriel María).—Noticias acerca de algunos naturales de la provincia de Guadalajara que se distinguieron en América..... 86

— Apodos que aplican a los habitantes de algunas localidades españolas los de los pueblos próximos a ellas..... 87

Vergara Martín (Gabriel M.ª)—Ensayo de un vocabulario de localidades o comarcas de España..... 382

Vergés (Reverendo P. Pedro).—Los nueve primeros miércoles dedicados al glorioso Patriarca San José, o sea ejercicio sencillo y devoto para obtener una buena y santa muerte..... 296

Verne (Julio).—Veinte mil leguas de viaje submarino..... 88

— Viaje al centro de la tierra..... 89

— Un drama en los aires..... 1153

— Un experimento del doctor Ox.... 1154

Verso del calendario (El)..... 682

Vicent (Antonio).—Un programa de Gobierno. 90

Vidal (Buenaventura L.)—La princesita encantada. (Novela)..... 683

Vidal y Martí (Juan).—Véase Balaguer y Primo (Francisco). Conservas alimenticias... 304

Vidal y Planas (Alfonso).—La tragedia del loco que quiso ser bueno..... 91

Vila (Merce).—Los héroes..... 887

Vila Martínez (José).—Manual de preladas para admisión a aspirantes a la religión. Comentario a un título del Código de Derecho eclesiástico perteneciente a las religiosas. 196

Vila Serra (José).—El regionalismo en España. 297

— Manual de carruajes. Comprende el Real decreto y Reglamento de 23 de julio de 1918, dictados para circulaeión de vehículos con motor mecánico por las vías públicas de España, y como legislación complementaria, el Reglamento de 13 de mayo de 1857 para el servicio de carruajes que conducen viajeros, etc., etc..... 956

Vila Vendrell (Dr. Simón).—Tratado teórico-experimental de Química general y descriptiva, con aplicación a la Medicina, Farmacia e Industria. *Tomo I.* Prolegómenos. Química de los metaloides, Química de los metales. *Tomo II.* Química del carbono y nociones de bioquímica..... 383

Vilar Jiménez (Dr. J.)—Charlas médico-taurinas..... 92

Villaespesa (Francisco).—Tardes de Xochimilco. Poesías..... 684

Villalón (Cristóbal de).—Viaje de Turquía. *Tomo I*..... 955

— Viaje de Turquía. *Tomo II*..... 1059

Villalonga Ibarra (José).—Cuestiones jurídico-políticas de la futura paz. La libertad de los mares..... 685

Villamil Ron (Jesús).—La farsa humana. (Crítica social)..... 686

Villanueva (Carlos A.)—Véase Cruz (Ernesto de la). La entrevista de Guayaquil. (El libertador y San Martín)..... 1012

Villar (A. del).—El somatén. Su origen. Su historia. Su organización. Su espíritu.... 687

Villar (Emilio H. del).—Bases para la política exterior de España. Africa y el Estrecho. 93

Villa-Urrutia (Marqués de).—El palacio Barberini. Recuerdos de España en Roma... 830

Villavecchia (Víctor).—Tratado de Química analítica aplicada. *Tomo I y II*..... 384

Villaverde (Felipe).—Véase Goldsmith (Oliverio). El Vicario de Wakefiel..... 757

Villaverde (Francisco).—Telegrafía eléctrica. 829

— Telegrafía y telefonía sin hilos..... 994

Vinardell (Santiago).—Aleluyas..... 888

Vincent (Charles).—El ogro. El pulgarcito. Cuentos para niños grandes..... 729

Viqueira (J. V.)—Introducción a la Psicología pedagógica..... 94

Vitoria, S. J. (P. Eduardo).—Véase Miró Laporta (Vicente). Tintorería, Estampados, Aprestos y Química de materias colorantes. *Quinta parte*..... 364

Viusá (Dr. S.)—Véase Scalinci (Doctor Noé). Compendios de terapéutica clínica. III. Terapéutica práctica de las enfermedades de los ojos..... 1147

Vives (Juan Luís).—Diálogos..... 831

Vocabulario murciano..... 832

Volcán del tío Pitanzas (El)..... 889

Vuillermet (A.)—¡Sed hombres! ¡Reconquistad la virilidad perdida!..... 890

W

Waldo Emerson (R.)—Historia y Política. 688

Waldo Trine (Rodolfo).—Renovación social. 95

— La ley de la vida..... 480

— El credo del caminante. (Reglas de conducta en la vida diaria)..... 481

Walker Martínez (Joaquín).—La cuestión del Pacífico. Clamores de intervención diplomática..... 730

Wells (H. G.)—Arturo Bealby. Aventuras veraniegas..... 891

Wermert (Paul).—Véase Obermaier (Hugo). Las pinturas rupestres del barranco de Valltorta (Castellón)..... 987

Wéry (G.)—Véase Risler (E.) Riegos y drenajes 45

Weston (Frank E.) Métodos de análisis para la determinación de las principales funciones de los compuestos de carbono..... 96

Weyler (Fernando).—Cartas de amor escogidas entre las más hermosas..... 692

Wilde (Oscar).—El crimen de Lord Arturo Saville..... 731

— El retrato de Dorian Gray. Novela..... 97

— El abanico de lady Windermore. Comedia. 995

— Intenciones. (Ensayos de literatura y estética)..... 1060

— Frases y filosofías..... 482

Wilson (Woodrow.)—La guerra. La sociedad de las naciones..... 298

Willy.—La fumadora de opio. Novela... 197

Withon (J. B.)—Iniciativa y audacia.... 732

Y

Younger (E. G.)—La locura en la práctica diaria..... 833

Yriarte (Teodoro).—Cuadros baturros. *Tercera serie*..... 98

Z

Zabala (José F.)—Véase Pidal (Pedro). Picos de Europa..... 668

Zaldumbide (Gonzalo).—José Enrique Rodó. 1061

Zamacois (Eduardo).—Noche de bodas. Semana de amor..... 834

— Amar a oscuras. Horas crueles..... 733

— Tik Nay..... 483

— El otro. Novela..... 892

— La enferma. Novela..... 198

— Incesto. Novela..... 385

— Loca de amor. Novela..... 99

— Duelo a muerte Novela..... 100

Zayas (María de).—Desengaño. Novela.. 299

Zendrera (José).—Véase Batardon (León). La contabilidad alcance de todos..... 253

Zequeira (Trinidad).—Flores de ensueño. Novelas, artículos y poesías..... 734

Zimmern (A.) y Perol (P.)—Electrodiagnóstico de guerra. Clínica. Inspección militar. Técnica e interpretación..... 199

Zinowieff (G.)—Véase Lenín (N.) El socialismo y la guerra..... 801

Zozaya (Antonio).—La patria ciega. (Estudio de Derecho público escolar)..... 200

Zuloaga (Ignacio).—Monografías de arte. 1155

Zulueta (Luis de).—Véase Arias Abad (F.) La Prensa y la moral pública..... 389

— Véase García Mercadal (José). Ideario español. Costa..... 318

Zúñiga (Enrique G.)—Véase Hermant (Abel). Trenes de lujo..... 462

Zurdo Olivares (Luis).—X y Z del moderno maquinista ferroviario hispano-americano. 300

Indice General por Materias

I

AGENDAS, ALMANAQUES Y ANUARIOS

Almanaque de los amigos del Papa..... 387

Almanaque Bailly-Baillière. Pequeña enciclopedia popular de la vida práctica para 1920. 1258

Almanaque Comercial. Guía de Madrid para 1919..... 201

Almanaque judicial para 1919..... 103

Almanaque nacional argentino..... 836

Almanaque de la Producción Nacional para 1919..... 301

Anuario de ciencias médicas de 1919. Año trigésimosexto de la publicación inglesa, y segundo de la española..... 1159

Anuario del Club Alpino Español 1919.. 641

Anuario de la Dirección general de los Registros y del Notariado. 1918..... 784

Anuario Eclesiástico para 1919. *Año V*.. 737

Anuario judicial de España. 1919..... 738

Anuario oficial de valores de la Bolsa de Madrid. 1919-1920..... 739

Anuario telefónico español. Directorio de profesiones «Excelsior»..... 105

Año en la mano (El). Almanaque enciclopedia de la vida práctica. 1920..... 1160

Estirado (Restituto).—Almanaque del empleado para 1919..... 131

Fanny (Doctora).—Almanaque de la madre de familia..... 14

Francés (José).—El año artístico. 1918... 401

García Ceballos (José).—Anuario de las Sociedades Anónimas. Estudio económico-financiero de las existentes en España. *Año I.* 1918-1919..... 18

González Besada (Augusto).—Véase García Ceballos (José).—Anuario de las Sociedades Anónimas..... 18

Guía del empleado y del turista. Itinerario para el turista, horarios, tarifas e instrucciones de todos los servicios públicos, civiles religiosos y militares..... 59

Guía internacional ilustrada del escolar español e hispano americano en los centros de enseñanza de Francia. 1919..... 978

Guía judicial de Cataluña, 1919..... 614

Guía de tranvías de Madrid..... 1102

Mínguet (Enrique) [Pensamientos]. Desde la grada. (Anuario taurino de 1918)..... 37

Noticiero Guía de Madrid..... 572

Ortega Pereira (Alfonso).—Véase Anuario de Ciencias médicas de 1919..... 1159

Sociedad de Madrid (La). Libro de los salones para 1919. Unico anuario mundano de España..... 190

Solá Guardiola (José).—Anuario de la industria y comercio cinematográficos de España y Extranjero. 1919..... 950

Soldevilla (Fernando).—El año político 1918. 531

Soroa y Pineda (José María de).—Agenda agrícola para uso de cuantas personas y entidades se dediquen a agricultura, industrias agrícolas y ganadería. *Año 1919*..... 823

Torre (E. de la).—Anuario de ferrocarriles españoles. 1919..... 1151

II

ARTES Y OFICIOS Y BELLAS ARTES

ARQUITECTURA.—ARTES GRÁFICAS.—ARTES MECÁNICAS.—DEPORTES.—ESCULTURA.—FOTOGRAFÍA. JUEGOS DE AZAR, DE CÁLCULO Y DE SOCIEDAD.—LECTURA Y ESCRITURA. MONOGRAFÍAS INDUSTRIALES.—PINTURA.—TAUROMAQUIA.—TEORÍAS Y PROCEDIMIENTOS ARTÍSTICOS.

Agacino (Eugenio y Ramón).—Elementos de mecánica aplicada a los buques mercantes. Estiba de cargas y maniobras de los barcos de vela y de vapor..... 735

Agacino (Eugenio) y Estrada (Ramón).—Tratado de navegación..... 893

Agacino y Martínez (Eugenio).—Elementos de máquinas de vapor marinas, para capitanes, pilotos y aprendices maquinistas..... 535

Alarma (Salvador).—Escenografía..... 1063

Allende Salazar (J.) y Sánchez Cantón (F. J.)—Retratos del Museo del Prado 484

Amunátegui Reyes (Miguel Luis).—La reforma ortográfica ante nuestros Poderes públicos, ante la Real Academia Española y ante el buen sentido..... 2

Arán (Santos).—Quesos y mantecas. Higienización de la leche. Productos derivados. 538

Arca de Noé (El).—Abecedario ilustrado... 5

Arias Abad (Francisco).—Arte y decoración en España. Arquitectura y arte decorativo en muebles, hierros, escultura, tallas, etc., etcétera, de las épocas siglos XVI y XVII, estilos Renacimiento, Barroco, etc., etc..... 390

Balaguer y Primo (Francisco).—Conservas alimenticias. Preparación de las carnes, pescado, leche, manteca, frutos, hortalizas y legumbres..... 304

Balanzat (M.)—Tropas de montaña. Introducción. Primera parte: Organización. Segunda parte: La marcha y el reposo. Tercera parte: Del combate en las montañas..... 1259

Barcia (Augusto).—Véase Rubryk De fut bol. ¿Cómo debe ser un buen arbitro?.... 1298

Blanco Roldán (Alberto).—El dibujo libre y espontáneo de los niños y su relación con la inteligencia..... 901

Blanco y Sánchez (Rufino).—Arte de la lectura..... 51

Blasco (Vicente).—Véase Levi (C.) Construcción de casas..... 659

Cantorell (Emilio).—Tesoro del jabonero. Perfumería..... 1168

Castilla (A. de).—El gallinero y las colmenas. 311

Climent Terrer (Federico).—Formulario práctico de artes y oficios. Resumen de fórmulas, datos, nociones, principios y fundamentos de las ciencias de aplicación a las artes y oficios manuales..... 211

Cortijo A. (L.)—La música popular y los músicos célebres de la América latina.... 396

Crespo (Ramón J.)—Conejos y conejares. 1085

Degé (H.)—Para hacer juegos de física muy divertidos..... 850

— Toda clase de juegos de sociedad muy divertidos. Juegos al aire libre. Juegos de salón. Prendas y penitencias..... 695

Domenech (Ignacio).—Marichu. La mejor cocina española, o todos los platos del día. Manual práctico, el más moderno en todas las familias. Cocina española e internacional, repostería, exquisiteces, etc., etc..... 753

Don Ventura.—Toros y Toreros en 1919. Detalles y apreciación de las corridas de toros y novillos vendidas por los ganaderos asociados en la última temporada y del número de las toreadas por los espadas de alternativa y principales novilleros. *Año II*.. 1272

Estrada (Ramón).—Véase Agacino (Eugenio). Tratado de navegación..... 893

Fox. M. Sc. Tech (Thomas W.)—Maquinaria de tejidos..... 551

Gabrielli (Madame).—Para saber echar las cartas..... 1019

Gerday (C.)—Véase Moulan (Ph.) Tratado de mecánica industrial para uso de las Escuelas industriales, de los ingenieros y de los directores de taller..... 936

Gil Fagoaga (Lucio).—Perspectivas estéticas. Discurriendo en «Cueva Hermosa»... 264

Gómez Bravo (P. Vicente).—Lyra Hispana. Crestomatía escolar para lectura y análisis literario..... 265

González (Julio).—Carpintería moderna. Serie primera..... 405

Graffigny (Henry de).—Véase Samaniego (José M.) Manual práctico del conductor de automóviles..... 1300

Grandioux (René).—Composición, aplicación y fabricación de los sustitutivos de la gasolina..... 222

Hernández Catá (A.)—Hierros, cerrajería artís-

tica. Toda clase de trabajos del arte de cerrajero..... 409

Jiménez (Mario).—Véase Levi (C.) Construcción de casas..... 659

Joaquín Sorolla.—Monografías de arte... 411

Lasso de la Vega (J.) [Solas].—Notas taurinas. Recopilación de datos útiles e interesantes para los profesionales y los aficionados a las corridas de toros..... 415

Levi (Carlos).—Construcción de casas... 659

Lozano (E.)—Cómo se conduce y maneja un automóvil. Manual práctico del chauffeur. 1119

Manual del obrero mecánico del I. C. A. I. 226

Marqués (Juan).—Recetas prácticas de conservas alimenticias, repostería y helados.. 227

Maya (Ricardo).—Véase Samaniego (José M.) Manual práctico del conductor de automóviles..... 1300

Maymo (M.) y Pons y Bas (R.)—Guía del industrial. Manual de mecánica aplicada.. 36

Merino Lubián (José María).—Mobiliarios completos. Mobiliarios de los estilos modernos, inglés, Luis XVI, etc., etc..... 423

Miguel Valadrich.—Monografías de Arte. 771

Miró Laporta (Dr. Vicente).—Tintorería. Estampados, Aprestos y Químicas de materias colorantes. *Quinta parte*. Aprestos de materias textiles, hilos y tejidos..... 364

Mis amigos. Abecedario ilustrado..... 38

Moulán (Ph.) y Gerday (C.)—Tratado de mecánica industrial para uso de las Escuelas industriales, de los ingenieros y de los directores de taller..... 936

Nuevos modelos de carpintería. Toda clase de trabajos del arte de la carpintería..... 428

Obermaier (Hugo) y Wernert (Paul).—Las pinturas rupestres del barranco de Valltorta (Castellón)..... 987

Ortiz de Pinedo (Adelardo).—Cuarenta años de cazador. Memorias de caza..... 1038

Ortúzar Bulnes (Gonzalo).—La Escuela central de Tiro de Infantería de España (3.ª sección)..... 333

Orueta (Ricardo).—La escultura funeraria en España. Provincias de Ciudad Real, Cuenca, Guadalajara..... 280

Pagés (Eduardo).—Dominguín, su arte y sus éxitos..... 170

Pintura vasca (La). Antología..... 1043

Rico (Salustiano).—Fabricación de ladrillos, tejas y demás productos de tierra cocida. Elección de tierras, fabricación de las pastas, moldeado, cocedura, etc..... 1140

Rodón Font (Camilo).—La invención de la máquina Jacquard. Estudio histórico y analítico de su proceso..... 946

Romero de Torres (Julio).—Monografías de arte..... 283

Rubryk.—De fut bol. ¿Cómo debe ser un buen árbitro? Consejos de un aficionado... 1298

Sabatino (El Alquimista).—El vencedor de azar. Arte de ganar al treinta y cuarenta. 1144

Samaniego (José M.ª) *Maya* (Ricardo) y *Graffigny* (Henry de). Manual práctico del conductor de automóviles..... 1300

Sánchez Cantón (F. J.)—Véase Allende-Salazar (J.) Retratos del Museo del Prado.. 484

Serrat y Bonastre (José).—Tecnología mecánica..... 74

Torbado y Flórez (Juan).—La catedral de León. 292

Turismo y la sierra de Guadarrama. *Tomo I.* 675

Vega de Hoz (El barón de la).—El arte en el hogar..... 295

Vidal y Martí (Juan).—Véase Balaguer y Primo (Francisco). Conservas alimenticias... 304

Vitoria, S. J. (P. Eduardo).—Véase Miró Laporta (Vicente). Tintorería, Estampados, Aprestos y Química de materias colorantes. *Quinta parte*..... 364

Wermert (Paul).—Véase Obermaier (Hugo). Las pinturas rupestres del barranco de Valltorta (Castellón)..... 987

Zuloaga (Ignacio).—Monografías de arte. 1155

Zurdo Olivares (Luis).—X y Z del moderno maquinista ferroviario hispano-americano.

III

BELLAS LETRAS

CONVERSACIONES Y DIALOGOS.—CRÍTICA E HISTORIA LITERARIAS —GRAMÁTICA Y FILOLOGÍA.—EPISTOLARIOS.— ORATORIA — NOVELAS Y CUENTOS.—POESÍAS Y OBRAS DRAMÁTICAS — POLIGRAFIA.

Abelardo y Eloísa. Epistolario amoroso.. 101

About (Edmond).—El rey de las montañas. Novela..... 1206

Abril (Manuel).—Véase Musset (Alfredo de). Margot..... 330

— Véase Poe (Edgardo). Leve discusión con una momia..... 241

Aguilar (Agustín).—Epigrámmata..... 639

Aguilar Catena (J.)—Los enigmas de María Luz. (Confesiones íntimas de una mujer). Novela..... 1257

Alarcón Capilla (Antonio).—El santo varón o el gran lujurioso. Novela..... 957

Alas (Claudio de) [Jorge Escobar Uribe].—Fuego y tinieblas. Novela..... 1208

Alas (Leopoldo) [Clarín].—El Señor, y lo demás son cuentos..... 1157

Alberti (J.)—Véase Caron de Beaumarchais (P. A.) El barbero de Sevilla..... 1219

Alomar (Gabriel). — Véase González Blanco (Andrés). Ideario español. Larra..... 458

Alonso Cortés (Narciso).—Zorrilla, su vida y sus obras..... 640

Altamira (Rafael).—Libro de máximas y reflesiones..... 536

Alvarez-Puente (Manuel R.)—Véase Hermant (Abel). Los amores de Farfán..... 557

Alvarez Quintero (Joaquín y Serafín).—El corazón en la mano. Paso de comedia... 958

— La madrecita. Cuadros de costumbres. 736

— Febrerillo el loco. Comedia..... 1209

— La niña de Juana o el descubrimiento de América. Entremés..... 1064

Amor y la guerra (El.)..... 689

Amunátegui Solar (Domingo).—Bosquejo histórico de la Literatura chilena. Período colonial..... 486

Andersen.—La reina de las nieves. Historia en siete cuentos..... 388

— Cuentos. El escarabajo. Aventuras de una botella. La mala conducta Bien hecho está lo que hace el viejo. El niño en la tumba. El compañero de viaje..... 3

— Cuentos. El sapo. La candela y la bujía. Historia de una madre. Los cisnes salvajes. Bajo el sauce. La margarita..... 4

Andreiev (Leónidas).— Los siete ahorcados. 537

— Sachka Yegulev. Novela..... 894

Angulo y García (José).—Amor y sacrificio. Novela..... 1210

Antón del Olmet (Luis).—El Rey Bagatela. Novelerías..... 439

— San Dinerito. (La cuenta corriente de Alonso Quijano.) Novela..... 1065

Antón del Olmet (Luis) y Torres Bernal (José de).—Los grandes españoles. Palacio Valdés. 740

Aragay (José).—Italia. Poemas..... 837

Aranaz Castellanos (M.)—«Begui Eder.» (Nuestra Señora de los ojos hermosos.) Novela vasca..... 343

Arasti (Eduardo).—De ellas y para ellos. (Prosas locas)..... 997

— La Eterna Primavera. Narraciones .. 302

Arauz de Robles (José María).—¡Si tú supieras!... Novela..... 998

Argilagos (Rafael G.)—Granos de oro. Pensamientos seleccionados en las obras de José Martí..... 587

Arias (Pedro G.)—El bajel de la felicidad. (Poema del Eo)..... 1211

Arniches (Carlos).—Sainetes..... 106

Arniches (C.) y Abati (J.)—La mujer artificial o la receta del doctor Miró. Pasatiempo cómico-lírico..... 344

Ascasubi (Hilario).— Santos Vega, o los mellizos de la flor..... 838

¡Así aman las madres!..... 1070

Aunós Pérez (Eduardo).—El libro del mal estudiante..... 1000

Aza (Vital).—Todo en broma. Versos... 1072

Azeglio (Mássimo D').—Mis recuerdos. *Tomo I* 1212

Azorín.—París bombardeado. Mayo y junio, 1918..... 642

— El alma castellana..... 787

— Obras completas. *Tomo II.* La voluntad. 839

— Obras completas. *Tomo VI.* Los pueblos. (Ensayos sobre la vida provinciana)... 896

— Obras completas. *Tomo IX.* La ruta de Don Quijote. *Tomo XII.* Clásicos y modernos. 1213

Baeza (Ricardo).—Véase Wilde (Oscar). Frases y Filosofías..... 482

Balzac.—Tratado de la vida elegante. Historia y fisiología de los bulevares de París.. 690

Barba azul..... 6

Barbusse (Enrique).—Claridad. Novela.. 741

Barbusse (Henri).—El infierno. Novela.. 487

Bárcena y de Saracho (María Margarita de Jesús).—Del corazón. Libro de poesías originales y eucarísticas..... 1075

Barnés (Domingo).—Véase Evard (Marguerite) La adolescente..... 1018

Baroja (Pío). — La caverna del humorismo. 1215

— Zalacaín el aventurero. (Historia de las buenas andanzas y fortunas de Martín Zalacaín el Aventurero)..... 1216

— Momentum catastrophicum..... 206

— El mayorazgo de Labraz..... 1001

— Memorias de un hombre de acción. La Isabelina..... 540

— El pasado. Los últimos románticos... 960

— Cuentos. *Tomos I y II*..... 788

— Cuentos. *Tomos III y IV*..... 840

Barreda (Luis).—Romancero de Carlos V. 306

Barret (Rafael).—Cuentos breves..... 841

Barreto (José María).—Sin réplica. (Cartas diplomáticas)..... 1162

Baudelaire (Carlos).—El spleen de París. (Poemas en prosa)..... 207

Bayo (Ciro).—Véase Puchkin. El Bandido Dubrovski..... 582

Bazín (Reñato).—La alquería de Champdolent 7

Beechert Stowe (Enriqueta).—La cabaña del tío Tomás..... 488

Belda (Joaquín).—La Piara. Novela..... 1002

— Alcibiades-Club..... 789

— La bajada de la cuesta. Novela..... 440

Bella durmiente del bosque (La)..... 8

Bellezas del Talmud (Las).— (Antología hebraica)..... 442

Benavente (Jacinto).—Por ser con todos leal, ser para todos traidor. Drama..... 307

— Véase Gómez Renovales (Juan). Mujeres conocidas..... 555

Benito Lapena (Isidro).—Diez días en la ciudad de X. Narración..... 441

Ber (Alejandro).—Véase Casero (Antonio). De Madrid al cielo..... 10

Berisso (Luis).—Véase Castro (Eugenio de). Belkis, reina de Saba, de Axum y de Hymiar. 907

Bertrand (Adriano).—La tormenta sobre el jardín de Cándido. (Novelas filosóficas).. 110

Blanco Cabeza (Casto).—Cartas y poesías inéditas de Gabriel y Galán..... 542

Blanco-Fombona (R.) —Pequeña ópera lírica. Trovadores y trovas..... 308

Blanco Meaño (Luis F.)—Véase Parnaso boliviano..... 1039

Blanco Suárez (P.)—Véase Castello - Branco (Camillo). Dos novelas del Miño..... 906

— Véase Coelho (Trinidade). Mis amores. 1173

Blasco Ibáñez (Vicente).-Véase Hermant (Abel). Trenes de lujo..... 462

— Véase Bojer (Johan).—El poder de la mentira..... 443

— Véase Bertrand (Adriano). La tormenta sobre el jardín de Cándido..... 110

— Véase Bourges (Elemiro). Los pájaros se alejan y las flores caen..... 310

— Véase Tinayre (Marcela). La casa del pecado..... 376

— Véase Jaloux (Edmundo). El demonio de la vida..... 861

— Véase Huysmans (J. K.) Al revés..... 797

— Véase Barbuse (Henri). El infierno... 487

— Gourmont (Remy de). Un corazón virginal. 923

— Véase Margueritte (Paul). Amantes. Novela. 981

— Véase Bojer (Johan). Las noches claras. 1262

— Véase Boylesve (Rene). El perfume de las islas Borromeas..... 1263

— Véase Harry (Myriam). La divina canción. 655

— Véase Hermant (A.) La famosa comedianta. 221

— Véase Huysmans (J. K.) Allá lejos. (Là-bas). 223

— Véase Harry (Myrian). La divina canción. 703

Blasco Ibáñez (Vicente).—Véase Frappa (Juan José). Bajo la mirada de los Dioses.... 354

— Los enemigos de la mujer. Novela.. 1077

Bojer (Johan).—El poder de la mentira. Novela 443

— Las noches claras. Novela..... 1262

Bolívar Coronado (Rafael).— Véase Parnaso boliviano..... 1039

Borrás (Tomás) —Véase Musset (A. de). Fantasio. El candelero..... 329

Botelho (Abel).—El libro de Alda. Novela. 309

Bourges (Elemiro).—Los pájaros se alejan y las flores caen. Novela..... 310

Boylesve (René).—El perfume de las islas Borromeas. Novela..... 1263

Brenes Mesen (R.)—Véase Maeterlinck (Mauricio).—El pájaro azul..... 1236

Brimer (Ana).—Véase Margot (Adela). Al oído. 767

Bruno (José).—Véase Gœthe. Mignon... 321

Bueno (Manuel).—En el umbral de la vida. 113

Burro de carga (El)..... 493

Buscarini (Armando).—«Ensueños.» A. Gustavo Adolfo Bécquer..... 208

Cabal (C.)—El libro de cómo se hacen todas las cosas, confidencias de Palacio Valdés, Condesa de Pardo Bazán, Carrere, Benavente, Los Quintero, Arniches, etc., etc., sobre el modo de escribir una novela, un cuento, una poesía, un drama, una comedia, un sainete, etc., etc..... 743

Caballero (Carlos).—Véase Varó (Leopoldo). Los Saraos de Colombina..... 85

Caballero Audaz (El).—Lo que sé por mí. (Confesiones del siglo.) Séptima serie. 347

— Lo que sé por mí. (Confesiones del siglo). Octava serie..... 1005

Caballero y Muñoz (F.)—Camins de llum. (Poesias)..... 964

Cabanillas (Alfredo).—Relicario sentimental. 744

Cabaña del tío Tom (La)..... 9

Cabañas Ventura (Felipe).—Véase Scott (Walter). Peveril del Pico..... 374

Cadena (Longinos).—Gramática castellana y ejercicios de lenguaje, curso elemental. 591

Calvo Ochoa (M.)—La lista. Diálogo de costumbres sevillanas..... 209

Calleja (Rafael).—Véase Gómez de la Serna (Ramón). Greguerías selectas..... .. 654

Calleja Morante (César).—Aires de la sierra. Apuntes e impresiones..... 395

Camacho (Pedro P.)—Véase Lagre (Marcelo de). El crepúsculo de los viejos..... 1234

Camba (Francisco).—La Revolución de Laíño. Novela..... 543

Camino del éxito (El)..... 1080

Campoamor (Ramón de).—El tren expreso. (Pequeño poema en tres actos.) ¡Quién supiera escribir! (Dolora)..... 115

Camprubí de Jiménez (Zenobia).—Véase Rabindranath Tagore. Obras. Regalo de amante. Poemas..... 943

— Véase Pearson (W.)—Morada de paz. 1132

— Véase Rabindranath Tagore. Obras. El rey del salón oscuro. (Poema dramático.). 147

— Véase Rabindranath Tagore. Sacrificio. (Poema dramático)..... 470

Cansinos-Asens (Rafael).—El eterno milagro. Novela..... 495

— Véase Barbusse (Henri). El infierno.. 487

— La madona del carrusel..... 904

— Véase Bertrand (Adriano). La tormenta sobre el jardín de Cándido..... 110

— El divino fracaso..... 117

— Poetas y prosistas del novecientos. (España y América)..... 118

— Véase Bellezas del Talmud (Las)..... 442

— Véase Nordau (Max). La guerra de los millones..... 427

— Véase Poe (Edgar Allan). Nuevas historias extraordinarias. Eureka o ensayo sobre el universo material y espiritual..... 988

— Véase Boylesve (René). El perfume de las islas Borromeas 1263

— Véase Tinayre (Marcela). La casa del pecado..... 376

— Véase Mareil (Mauricio). Mitilene, isla de amor..... 1240

Carner (José).—Cuentos de la riqueza: La pereza castigada. (Cuento búlgaro.) Un rico. (Cuento ruso.) Las puertas de los grandes. (Cuento griego)..... 594

— Cuentos del zorro: El lobo y la zorra. (Cuento catalán.) El lobo y la ardilla. (Cuento ruso.) La zorra y el lobo. (Cuento ruso) 595

Carner (José).—El juez hábil. (Cuento árabe.) Los doce meses. (Cuento griego.) La piedra. (Cuento ruso)..... 596

— El país de los tontos. (Cuento servio.) 597

— La limosna. (Cuento polaco.) Los dos judíos. (Cuento árabe)..... 598

— Los tres pelos del diablo. (Cuento catalán.) 599

Carner (Josep).—Véase Molière. El burgués gentilhombre..... 424

Caron de Beaumarchais (P. A.)—El barbero de Sevilla. Comedia..... 1219

Carrere (Emilio).—El caballero de la muerte. 1220

— La copa de Verlaine..... 119

— Almas, brujas y espectros grotescos. (Interrogaciones al misterio)..... 847

Cartas de amor escogidas entre las más hermosas..... 692

Casado (José).—Las Pirámides de sal. Enrique García Alvarez. Verdadero Libro de la risa. 120

Casares (Julio).—Crítica efímera. (Divertimientos filológicos.) La Academia, Rodríguez Marín, Cávia, Cejador, Valbuena, etc..... 121

— Crítica efímera. Vol. II. (Indice de lecturas) Galdós, Palacio Valdés, Unamuno, Blasco Ibáñez, etc..... 1266

Casero (Antonio).—De Madrid al cielo. Poesías madrileñas..... 10

Cases (Antonio).—Malvarrosa. (Una mujer valenciana.) Novela..... 966

— El rodar del cangilón. (Artículos políticos.) 746

Castello-Branco (Camillo).—Dos novelas del Miño..... 906

Castilla (José de).—La capa del estudiante. Humorada cómico-lírica, o fantasía político-patriótica..... 55

Castillo (Ricardo del).—Estudios lexicográficos, nahuatlismos y barbarismos..... 747

Castro (Américo).—Véase Lope de Vega. Fuente ovejuna..... 764

Castro (Cristóbal de).—Véase Wilde (Oscar). El abanico de lady Windermore..... 995

Castro (Eugenio de).—Belkiss, reina de Saba, de Axum y de Hymiar..... 907

Cavestany (Genaro).—La banda de Juan Jiménez. Novela..... 350

— Memorias de un viejo. *Tomo II y último*. 444

Cavestany (Pablo). Madrigales..... 312

Cegarra Salcedo (Andrés).—Sombras... 1269

Cejador (Julio).—Véase Hoyos y Vinent (Antonio). El Retorno..... 558

Cejador y Frauca (Julio).—Historia de la Lengua y Literatura castellana. Comprendidos los autores hispano-americanos. (Época regional y modernista. 1888-1907.) Primera parte. Tomo X..... 546

— Historia de la lengua y literatura castellana. Comprendidos los autores hispano-americanos. (Epoca regional y modernista: 1888-1907.) *Segunda parte. Tomo XI*..... 1009

Cent millors contes comics (Els)..... 1221

Cervantes (M. de).—Novelas ejemplares. *Tomo I.* La gitanilla. El amante liberal..... 908

— Novelas ejemplares. *Tomo II.* Rinconete y Cortadillo. La española inglesa. El licenciado Vidriera..... 1222

— La gitanilla de Madrid..... 210

— Véase Esteso (Luis). Nuevas cartas amorosas 971

Cien mejores poesías líricas de la lengua portuguesa (Las)..... 122

Clavel (Vicente).—Véase Constant (Benjamín) Adolfo..... 11

Coelho (Trinidade).— Mis amores. Amores nuevos. Amorcillos..... 1173

Constant (Benjamín).—Adolfo..... 11

Corona salvadora (La)..... 1083

Cotarelo (Armando).—Véase Blanco Cabeza (C.) Cartas y poesías inéditas de Gabriel y Galán..... 542

Cruz Rueda (Angel).—Huerto silencioso. Versos de A. Gullón..... 752

Cuentos de los hermanos Grimm..... 497

Cuentos Sanz Calleja. Rosa Clara. El paje de Mafalda. Peluchos. Pinzón. Carita de Plata. El príncipe Lamparilla. ¿Cuál de los tres? La señorita Tormenta. Calladita. La casa de la bruja..... 1171

Cuesta (Miguel de la).—El doctor de moda. (Pasiones del gran mundo)..... 449

Chamisso (Adalberto). — Historia de Pedro Schlemild, o el caballero que vendió su sombra..... 1013

Chateaubriand.—Atala, René. El último abencerraje..... 1086

Chejov (Antón).—La sala número seis. Novela. 1223

Dangennes (B.)—Véase Cartas de amor escogidas entre las más hermosas..... 692

Darío (Rubén).—Prosa dispersa..... 547

— Lira póstuma..... 694

— Cabezas. Pensadores y artistas. Políticos. 792

— Obras completas. Azul..... 967

— Todo al vuelo..... 397

— Viaje a Nicaragua e historia de mis libros. 398

— España contemporánea..... 447

Díaz Rodríguez (Manuel).—Idolos rotos. Novela..... 128

Díaz Usandivaras (Julio).— Por el camino. Poesías..... 1224

Dié y Más (Manuel).—Véase Lázo (Pedro). El «Quijote» a tijera..... 152

Diéguez (R.)—Véase Musset Gamiani, o dos noches de deleite..... 1130

Dos joyas de la literatura helénica..... 1015

Dostoiewski (Fedor).—El príncipe idiota. 315

Dumas (Alejandro).— La boca del infierno. *Tomo I*..... 646

— Los tres mosqueteros..... 647

— El vizconde de Bragelonne, o diez años más tarde. *Tomos I, II y III*..... 1087

Ebro (María Cruz de).—La niña. Novela.. 13

Echauri (Eustaquio).— Véase Azeglio (Máximo D'). Mis recuerdos..... 1212

Echegaray (José).— Véase Guimerá (Angel). Tierra baja..... 856

Eleizalde (Luis de).— Cuatro conferencias. 399

Eliot (George).—Silas Marner. Novela. 1016

Elster (Otto).—Guerra y amor. Novela. 1177

En busca de la gloria..... 1088

Escofet (José).—Véase Romancero castellano. La Infantita de Francia..... 523

Escohotado (Vicente). — Cuentos rimados. 1275

Espada salvadora (La)..... 851

Espía (El)..... 852

Espina (Concha).—El jayón. Drama..... 129

— Ruecas de marfil. Novelas..... 400

Estébanez Calderón (S.) [El Solitario].—Novelas y cuentos..... 1017

Esteso (Luis).— Novelas picarescas. Alaridos eróticos. Monólogos escogidos..... 550

— Teatro ligero. Contiene cinco entremeses en prosa y verso: La conquista militar, Los deseos de la novia, El atrevido Aquilino, Sacrificio judío y La mujer del primo. 648

— Animales caseros: La pulga, el gato, el ratón, la zorra, la chinche, el conejo, la gallina y el burro, el pavo, el pato, el grillo, el cerdo y otros, y crítica literaria de los diez y nueve tomos de la biblioteca de autores célebres por diferentes ingenios..... 970

— Nuevas cartas amorosas. Despertadoras de amantes sufridos. Nuevo formulario para expresar el amor..... 971

— Dialogos y entremeses..... 698

— Novelas picarescas. Alaridos eróticos. Monólogos escogidos..... 699

— Teatro ligero..... 700

— Véase García (Marcos). La flema de Pedro Hernández..... 137

Estremera (J.)—Véase Aza (Vital). Todo en broma..... 1072

Falta y el castigo (La)..... 499

Felicidad (La)..... 853

Fernán Caballero.—Cartas..... 1093

Fernández Ardavín (Luis). — La Campana. Drama..... 352

— Véase Goethe. Werther..... 1229

— Véase Coethe. Germán y Dorotea.. 1228

— Véase Musset (A. de).—Cuentos.... 1192

Fernández Cancela (N. Luis).—Véase Valero de Bernabé (Antonio). El poeta de Galicia (Antonio Rey Soto)..... 293

Fernández Flórez (Wenceslao).—Volvoreta. Novela..... 226

— Las gafas del diablo..... 994

Fernández Gordillo (Manuel).Canciones de la Jornada..... 132

Fernández Pesquero (Javier).—Alma araucana. Novela india..... 608

Font Pedrosa (A.)— Las armas de Arévalo. Cuento trágico..... 1096

Fraga de Porto (Pedro).—Concepción Arenal. Fragmento de sus obras completas... 1276

France (Anatole).—Para el camino... Baltasar. La reseda del cura. El señor Pigeonneau. La hija de Lilith. Læta Acilia. El huevo rojo. Abeja. Novelas..... 754

— Obras. Crainquebille, Garduño, «Riquet» y otros relatos edificantes..... 552

— El libro de mi amigo..... 450

— Obras. Pedrín. (Le petit Pierre.) Novela. 701

— Obras. Los deseos de Juan Servien. Novela. 134

— La rebelión de los ángeles. Novela... 973

Francés (José).—Véase Baudelaire (Carlos). El spleen de París..... 207

— Véase San José (Diego de). La Mariblanca. 339

Frappa (Juan José).—Bajo la mirada de los Dioses. Novela..... 354

Fuentes (Magdalena S.)—Santa Teresa de Jesús 795

Fuentes (Ricardo).—Reyes, favoritas y validos. 16

Gallego Burín (Antonio).—El poema del convento..... 58

Ganivet (Angel).—Epistolario..... 649

García (Marcos).—La flema de Pedro Hernández. Discurso moral y político-novelesco. 137

García Carraffa (Arturo).—La política pintoresca. Más de cien anécdotas de hombres públicos..... 451

— Del ingenio español. Frases célebres de militares, cuarta serie. Contiene este volumen: frases de Pérez Herraste, Alvarez de Castro, Palafox, Castaños, Córdova, Espoz y Mina, Oraá, Merino, Cabrera, León, Bassa, Zurbano, Solís, Narváez, Espartero, etc., etc. 219

— Del ingenio español. Frases célebres de toreros. *Quinta serie*..... 317

García Checa (Felisa).—La mejor de las madres, o los niños del milagro. Novela.. 262

García Mercadal (J.)—Ideario español. Costa. 453

García Mercadal (J.)—Véase Los grandes cuentistas húngaros..... 1118

García Pelayo (Dionisio).— Véase Angulo y García (José). Amor y sacrificio..... 1210

Garcilaso de la Vega.—Poesías..... 1227

Gay (J.)—La herencia de Bernardo. Cuento mallorquín..... 611

— Véase Riba (Carlos). La hija de la luna. 625

Ghiraldo (Alberto).—La columna de fuego. Drama..... 756

Gil (Rodolfo).—Mirtos. Poesías..... 1097

Girau (Lewis Th.)—El pequeño explorador de la lengua inglesa. Primeros pasos en el estudio del idioma inglés. *Libro I*..... 919

«Goal» de la victoria (El)..... 1098

Gœthe (J. W.)—Las cuitas de Werther. Novela. 920

— El nuevo Paris. Cuento para niños... 455

— Mignon..... 321

— Germán y Dorotea..... 1228

— Werther..... 1229

Goldsmith (Oliverio).—El Vicario de Wakefield. Novela..... 757

Gómez (Mario). —A. Pin, el ajustador... 457

Gómez Carrillo (E.)—Raquel Meller.... 855

— Jerusalén y la tierra santa..... 977

— La vida errante. Oriente..... 1230

— Vistas de Europa..... 1231

— El libro de las mujeres..... 796

— Treinta años de mi vida. *Libro* II. En plena Bohemia..... 921

Gómez de la Mata (Germán).—Véase Huysmans (J. K.) Allá lejos (Là-bas)..... 223

— Véase Huysmans (J. K.) Al revés..... 797

Gómez Renovales (Juan).—Mujeres conocidas. Novela..... 555

Gómez de la Serna (Julio).—Véase Wilde (Oscar). Intenciones. (Ensayos de literatura y estética)..... 1060

— Véase Wilde (Oscar). El retrato de Dorian Gray..... 97

Gómez de la Serna (Ramón).—Greguerías selectas..... 654

González Blanco (Andrés).—Ideario español. Larra..... 458

González Blanco (Andrés). - Véase Queiroz (Eça de). Antero de Quental, Víctor Hugo y otros ensayos..... 173

— Las frívolas y las perversas..... 143

— Véase Queiroz (Eça de). Notas contemporáneas..... 942

— Véase Madrid (Alfonso). La bella Rubí. 62

— Véase Balzac. Tratado de la vida elegante. Historia y fisiología de los bulevares de París. 690

González López (Luis). —La voluntad de Dios. Comedia..... 556

González de Mendoza (J. M.)—Véase Jiménez (Guillermo). Amado Nervo y la crítica literaria..... 1109

Gordine (J.)—Sol de la aldea..... 1101

Gourmont (Remy de).—Un corazón virginal. Novela..... 923

Goy de Silva (Ramón).—La Reina Silencio. Misterio en tres actos..... 407

Grimm.—Blancanieve y Rosarroja..... 144

Guilmain (Andrés). — La condesa busca un amante. Novela..... 759

— Margot peca siete veces. Novela..... 924

— Véase Kistemaeckers (Henry). El relevo galante..... 148

— Véase Botelho (Abel). El libro de alda. 309

Guimerá (Angel).—Tierra baja. Drama.. 856

Gullón (A.)—Véase Cruz Rueda (Angel). Huerto silencioso..... 752

Gutiérrez Gil.—Primer libro de versos... 266

Harry (Myrian).—La divina canción. Novela. 703

Henríquez Ureña (Max).—Rodó y Rubén Darío. Conferencias pronunciadas en el Ateneo y la Academia Domingo Belmonte, de Santiago de Cuba..... 615

Hermant (Abel).—Trenes de lujo. Novela dialogada..... 462

— Los amores de Fanfán..... 557

— La famosa comedianta. Novela dialogada. 221

Hermosilla Rodríguez (Antonio). — Arte de analizar gramaticalmente el castellano. 1104

Hernández Catá (A.)--Los siete pecados. Cuentos..... 857

Hernández Luquero (N.)—Véase Jaloux (Edmundo). El demonio de la vida..... 861

Herrera Ressig (Julio). — Páginas escogidas. 858

Hill (Headón).—Su culpa heróica..... 656

Homero.—Iliada..... 1103

Honrosa condecoración..... 859

Hoyos y Vinent (Antonio de).—El pasado. Novela..... 463

— Del huerto del pecado. Cuentos..... 1021

— El crimen del fauno. Novela..... 1022

— La Zarpa de la Esfinge..... 358

— La decadencia. Los emigrantes. Novela. 324

— Frivolidad. Novela..... 22

— El Retor o. Novela..... 558

— El secreto de la ruleta. Novela..... 559

— La trayectoria de las revoluciones. (Ensayos del ayer, el hoy y el mañana español.. 147

Huysmans (J. K.)—Al revés. (A. Rebours). 797

— Allá lejos. (Là-bas)..... 223

Ibeas (B.)—La voz de las ideas. Diálogos. 268

Ibsen (Henrik).—Espectros. Una casa de muñeca..... 359

Icaza (Francisco A. de).—Antología crítica de poetas extranjeros. Lilieucron y Dehmel. 798

— Antología crítica de poetas extranjeros. Hebbel, poeta..... 799

— Antología crítica de poetas extranjeros. Hebbel, prosista. (Autobiografía, Ideario. Del Drama)..... 800

— Véase Turguenef (Ivan S.) Senilia.... 828

Iglesias Picón (Pedro).—Carmen. (Canto a Andalucía)..... 60

Ignotus (El coronel).—Del Océano a Venus. Segunda parte de los Andes al cielo.. 1233

— De los Andes al cielo. Novela de aventuras. 410

Jaloux (Edmundo).—El demonio de la vida. Novela..... 861

Jiménez (Juan Ramón).—Obras. Piedra y cielo Verso (1917-1918)..... 560

Jiménez Aquino (Miguel).—Véase Dos joyas de la literatura helénica..... 1015

Jorobas del cuerpo y del alma..... 1110

Jugando a la guerra..... 1111

Karr (Alfonso).—El perro de sir John... 464

Kistemaeckers (Henry).— El relevo galante. Novela..... 148

Korolenko (Vladimiro). — El día del juicio. Novela..... 1023

Kosmokratof (Tit).—Véase Pushkin (A. S.) La casita solitaria de la Isla Basilio.... . 1047

Kuprín (Alejandro).—El capitán Ribnikov. Novela..... 1024

— Oliesía. Novela..... 413

— El Dios inplacable..... 1183

— El desafío. Escenas de la vida militar rusa. 658

Lafuente (Federico).—Tardes grises. Impresiones íntimas en líneas cortas. Para niños. 61

Lagre (Marcelo de).—El crepúsculo de los viejos. Novela..... 1234

Laguía (J.)—Fábulas de Lafontaine..... 617

Lamartine (A. de).—Graziela. Novela... 1235

Lasso de la Vega (Rafael).—El corazón iluminado y otros poemas..... 561

Lázo (Pedro).—El «Quijote» a tijera. Joyas artísticas de la Real Casa de España..... 152

Lemaitre (Claudia).—Juegos de damas. Novela. 153

León (Ricardo). — Europa trágica. *Tomo I.* 1025

— Europa trágica. *Tomo II*..... 1026

León Domínguez (Luis).—Las vidas humildes. 270

Leroy Allais (Jeanne).—Almas de temple. Novela..... 862

Levis (E.)—Véase Cartas de amor escogidas entre las más hermosas..... 692

Levra (Enrique A.)—Véase Bojer (Johan). Las noches claras..... 1202

— Véase Bojer (Johan). El poder de la mentira 443

— Véase Margueritte (Paul). Amantes... 981

— Véase Hermant (A.) La famosa comedianta. 221

Linares (Antonio G. de).—Véase Reschal (Antonín). Pierrette enamorada. (Estudio de una muchacha al natural)..... 1048

— Véase Reschal (Antonín). Pierrette se divierte. (Estudio de una muchacha al natural) 1049

Linares (Antonio G. de).—Véase Willy. La fumadora de opio..... 197

— Véase Reschal (Antonín). Pierrette colegiala. (Estudio de una muchacha al natural). 720

Linares Rivas (Manuel).—Doña Desdenes. El caballero Lobo..... 1115

— Los aventureros..... 1028

— La raza. Flor de los pazos..... 361

— Cobardías. Comedia..... 154

— Véase Pérez Lugín (A.) La casa de la Troya. 775

Loma de la muerte (La)..... 504

Lope de Vega (Fr. Félix).—Fuente ovejuna. Comedia..... 764

López Alarcón (E.)—Véase Caron de Beaumarchais (P. A.) El barbero de Sevilla. 1229

López Ballesteros y de Torres (Luis).—Véase Nietzsche (Federico). Epistolario inédito. 714

López de Haro (Rafael).—Su majestad el individuo..... 465

López Pinillos (J.) [Parmeno].—Caperucita y el lobo. Comedia..... 506

— Véase Vidal y Planas (Alfonso). La tragedia del loco que quiso ser bueno..... 91

López de Saa (Leopoldo).—Por un milagro de amor. Novela..... 362

Los grandes cuentistas húngaros..... 1118

Luceño (Tomás).—Véase Casero (Antonio). De Madrid al cielo..... 10

Luciano.—El sueño, o el gallo..... 155

Luengo (José A.)—Véase Frappa (Juan José). Bajo la mirada de los Dioses..... 354

— Véase Bourgés (Elemiro). Los pájaros se alejan y las flores caen..... 310

— Véase Harry (Myriam). La divina canción. 655

Lugones (Leopoldo).—Véase Castro (Eugenio de). Belkis, reina de Saba, de Axum y de Hymiar..... 907

Lund Bourn (Nica).—Tú... Cuentos.... 1120

Luque (Fernando).—Un pelo de tonto. 1121

Llampayas (José).—Las novelas de la montaña madre. Novela primera. Pilar Abarca. (Nieta de un rey)..... 1116

Machado (Antonio). — Soledades, galerías y otros poemas..... 931

Machado (José E.)—Cancionero popular venezolano. Cantares y corridos, galerones y glosas..... 1030

Madrid (Alfonso).—La bella Rubí. Novela. 62

Maeterlinck (Mauricio).—El pájaro azul. 1236

— La princesa Malena..... 419

Maldonado (Luis).-Véase Monasterio de Alonso Martínez (Antonio) [Alfonso de Mas]. Diez cartas de doña Concepción Arenal, dirigidas a mi buen padre, Jesús de Monasterio 1035

Manuel de Mora (Rómulo).—Como Laura. Novela dialogada del hogar..... 863

Marasso Rocca (Arturo). — Presentimientos. Poesías..... 1239

Mareil (Mauricio).—Mitilene, isla de amor. Novela..... 1240

Margot (Adela).—Al oído. El libro de la vida. 767

Margueritte (Paul).—Amantes. Novela... 981

María Enriqueta.—Véase Sainte-Beuve. El teatro clásico francés. Corneille, Racine, Molière..... 181

— Jirón de mundo. Novela..... 158

— Véase Sainte-Beuve. Los cantores de la naturaleza..... 780

Marianela. — Vencida. Ensayo de novela de costumbres... 26

Maristany (Fernando).—En el azul... Rimas. 864

— Véase Cien mejores poesías líricas de la Lengua portuguesa (Las)..... 122

Marquina (Eduardo).—La morisca. Drama. 274

Marsch (Ricardo).—La dama del velo azul. 865

Martí Orberá (R.)—Teatro. *Tomo II.* La deuda. (La honra.) La llama. (El crimen.) Los hampones..... 228

— Teatro. *Tomo III.* El fantasma entre nieblas .. El héroe..... 768

Martínez (César).—Los fuertes. Novela. 1031

Martínez Olmedilla (Augusto).—Resurgimiento. Novela..... 1032

— Las perversas. Trilogía novelesca.... 709

Martínez Pajares (Antonio).—El vascuence y el bereber. Estudio crítico de algunas de sus afinidades..... 1285

Martínez Saralegui (P.)—Dos aventureros. 28

— Un diácono aventurero..... 29

— El talismán de Turbaco..... 30

— Un mundo nuevo. Relato histórico del descubrimiento de América..... 31

— Los caribes..... 32

— Los náufragos de Jamaica..... 33

Martínez Sierra (Gregorio).—Canción de cuna. 34

— Fuente serena..... 275

— Véase Maeterlinck (M.) La princesa Malena..... 419

— Pascua florida. Novela 1034

— Véase Hoyos y Vinent (A.) El crimen del fauno..... 1022

Más (José).—La orgía. Novela..... 421

— Sacrificio. Novela..... 276

Mas y Pi (Juan).—Véase Herrera Ressig (Julio). Páginas escogidas..... 858

Mata (Pedro).—El misterio de los ojos claros. Novela..... 35

— Para ella y para ellas. Versos de amor. 229

Medina (J. T.)—Los Romances basados en la Araucana con su texto y anotaciones y un estudio de los qne se conocen sobre la América del Sur anteriores a la publicación de la primera parte de aquel poema.... 1287

— Novela de la Tía Fingida, con anotaciones a su texto y un estudio crítico acerca de quien fué su autor..... 1286

Medina (Miguel).—Un ministerio de animales. 805

— El teatro de los animales..... 328

— Un charlot del mundo animal..... 856

Mejor salsa (La)..... 509

Mejor venganza (La)..... 1123

Memoria sobre: 1.° La nueva lengua para los sabios solamente. 2.° La nueva escritura para todas las lenguas. 3.° La nueva pluma para todas las escrituras..... 935

Mendive (T.)—Linterna mágica..... 510

Menéndez Pelayo (Marcelino).—Véase Ortografía racional..... 1248

Menéndez Pidal (Ramón). Manual de Gramática histórica española..... 231

— Véase Casares (Julio). Crítica efímera. 121

Mentira (La)..... 1124

Mérimee (Próspero).—Las brujas españolas y otros cuentos..... 1242

— Doble error. Novela..... 769

Meruendano (Marcial).—Véase Hermosilla Rodríguez (A.) Arte de analizar gramaticalmente el castellano..... 1104

Mesa (Enrique de).—Véase Stendhal. Rojo y negro..... 951

— Véase Prevost (Abate). Historia de Manon Lescaut y el caballero Des Grieux.... 1046

Meyer (Henry).— El idioma inglés. ¿Quiere usted aprender el inglés sin maestro?. 1127

Mi libro de Navidad. Cuentos, relatos, historietas, inventos, curiosidades, arte, historia, etc..... 1291

Micifuz, el de las botas..... 232

Mignet (M.)—Franklin..... 566

Milton.—El paraíso perdido..... 513

Millán Astray. — Memorias. *Segunda serie*. 1243

Mimos de niña..... 711

Miranda Podadera (Luis).—Tratado teórico-práctico de análisis gramatical para oposiciones con arreglo a la última edición de la Real Academia..... 983

Molière.—El burgués gentilhombre..... 424

Molina, S. J. (P. Vicente).—Véase Luciano. El sueño, o el gallo..... 155

Mon Ibáñez (Francisco).—Bajo la estrella roja. Poesías de la guerra..... 161

Monasterio de Alonso Martínez (A.) [Alfonso de Mas].—Diez Cartas escritas por D.ª Concepción Arenal, dirigidas a mi buen padre, Jesús de Monasterio..... 1035

Montalvo (Juan).—Sus mejores prosas. (Seguidas de algunas inéditas)..... 277

Montepulciano (Francisco de).—... y los nabos en Adviento..... 278

Montero (José).—Pereda. Glosas y comentarios de la vida y de los libros del ingenioso hidalgo montañés..... 665

Mor de Fuentes (José).—Véase Gœhte (J. W.) Las cuitas de Werther..... 920

Mora (Fernando).—Los hijos de nadie. Novela. 275

Mora (Rómulo Manuel de).—Como Laura. Novela dialogada del hogar..... 163

Morales (Gustavo).—La montaña. Añoranzas. 770

Morera y Galicia (M.) — Véase Shakespeare Macbeth..... 1148

Mota (Fernando).—El libro de los cuatro príncipes..... 39

Mouzinho de Alburquerque (Mécia).—La sonámbula..... 937

Muñoz y Pabón, Pr. (Juan F.)—La blanca paloma..... 806

— Oro de ley. Novela..... 1191

Muñoz Seca (Pedro).—La venganza de don Mendo. Caricatura de tragedia..... 365

— La verdad de la mentira. Comedia... 366

Muñoz Seca (P.) y Pérez Fernández (P.)—Las Verónicas. Juguete cómico-lírico.... 1129

— Un drama de Calderón. Juguete cómico. 807

— Trianerías. Sainete..... 666

Murillo (Ernesto).—El Libro de los Himnos. Música y letra de los himnos nacionales de todos los Estados independientes..... 667

Musa de las trincheras (La)..... 516

Musset (Alfredo de).—Dos queridas.... 1244

— Fantasio. El candelero..... 329

— Margot. Novela..... 330

— Gamiani, o dos noches de deleite. Novela. 1130

— Cuentos. *Tomo I.* Mimí Pinson. Crosielles. Las dos amantes..... 1192

Navarro Tomás (T.)—Manual de pronunciación española..... 165

Nervo (Amado).—El estanque de los lotos. 808

Nessi (Juan Gualberto).—De tobillera a «cocotte». Novela..... 425

Nido profanado (El)..... 1131

Nietzsche (Federico). — Epistolario inédito. 714

Nordau (Max).—La guerra de los millones. Drama..... 427

Núñez y Domíguez (J. de J.)—Véase Castillo (Ricardo del). Estudios lexicográficos. Nahuatlismos y barbarismos..... 747

Ocantos (Carlos María).—Misia Jeromita. 715

O'Leary (Daniel F.)—Pensamientos..... 468

Oliver (Miguel S.)—Hojas del sábado. Revisiones y centenarios. Jovellanos, Larra, Balmes, etc., etc..... 429

Oliver (Miguel S.)—Hojas del sábado. II. Revisión de centenarios. Jovellanos, Larra, Balmes, Maragall, Oranam, Rubén Darío, Menéndez y Pelayo, Edgardo Poe, Espronceda, Zorrilla, Castelar, Echegaray, Alarcón.. 40

Oliver Bauzá (José).—Munsieur Yo..... 332

Onieva (Antonio J.), «Xavier de Bradomín».—La Víctima. Comedia..... 574

Ors (Eugenio d').—De la amistad y del diálogo 1246

— Grandeza y servidumbre de la inteligencia. 1247

Ortega Munilla (J.)—Relaciones contemporáneas. Novelas..... 774

— Don Juan solo. Novela..... 369

— El tren directo Novela..... 167

Ortín Benedito (Bernat).—Gramática valenciana..... 237

Ortografía racional, o sea la Real Academia Española juzgada por D. Marcelino Menéndez Pelayo..... 1248

Oteyza (Luis de).—En tal día... Efemérides humorísticas. Segunda serie de julio a diciembre..... 430

— Anécdotas picantes..... 518

— Animales célebres..... 168

Otto (Emilio). — Gramática elemental de la Lengua alemana..... 169

Oyarzábal (Isabel).—Véase Eliot (George). Silas Marner..... 1016

Pacheco (Isaac) y Solans (Andrés L.)—El rincón de los fracasos. Drama..... 575

Palacio Valdés (A.)— Véase Casares (Julio). Crítica efímera..... 1266

Para los heridos en la guerra..... 870

Parellada (Pablo).—Lo que hace el vino. Entremés..... 717

— Memorias de un sietemesino. Novela. 576

— ¿Tienen razón las mujeres? Comedia. 432

Parnaso boliviano. 1039

Parpal Marqués (Cosme).—Véase Rubio Lluch (Antonio). Milá y Fontanals y Rubio y Ors. 1143

Patria te llama (La)..... 871

Pavía (Luigi).—Gramática sucinta de la Lengua inglesa acompañada de numerosos ejercicios de traducción y lectura..... 171

Payró (Roberto J.)—Divertidas aventuras del nieto de Juan Moreira..... 433

Pearson (WW.)—Morada de paz. (Shantiniketan.) La Escuela de Rabindranath Tagore en Bulpur..... 1132

Pedraza y Páez (Pedro).—Véase Cuentos de los hermanos Grimm..... 497

— Véase Schmid (C.) Eustaquio..... 528

Pedraza y Páez (Ramón).—Véase Doctoiewski (Fedor). El príncipe idiota..... 315

Pellícena (Pedro).—Véase Barbusse (E.) Claridad..... 741

Penzol (Pedro).—Véase Arias (Pedro G.) El bajel de la felicidad..... 1211

Pereda (Vicente de).--La fiera campesina. 335

Perés (Ramón D)—Véase Wells (H. G.) Arturo Bealby. Aventuras veraniegas.... 891

Pérez de Ayala (Ramón)—Las máscaras. Vol. I. Galdós, Benavente, Linares Rivas, Villaespesa, Morano..... 1293

— Las máscaras. Vol. II. Lope de Vega, Shakespeare, Ibsem, Wilde, D. Juan.... 1294

Pérez Capo (Felipe).—Mam'zelle Marie. La novela de una señorita de compañía.. 172

Pérez Fernández (Pedro).—Véase Muñoz Seca (Pedro) Un drama de Calderón..... 807

— Véase Muñoz Seca (Pedro). Trianerías. 666

— Véase Muñoz Seca (P.) Las Verónicas. 1129

Pérez López (José) y Luengo (Jesús).—El Club de las infortunadas. Farsa cómico-lírica. 578

Pérez Lugín (Alejandro) y Linares Rivas (Manuel).—La casa de la Troya. Adaptación escénica en cuatro capítulos, de la novela del mismo título..... 775

Pérez Zúñiga (Juan).— Humorismo rimado. Colección de poesías festivas..... 579

Picabia (Juan Héctor).—La mujer de la rosa. Novelas y cuentos..... 718

Pícara vanidad (La)..... 811

Picón (Jacinto Octavio).—Véase Aza (Vital). Todo en broma..... 1072

Pluma de fuego de Juan Montalvo (La). Sus mejores prosas, seguidas de algunos inéditos 1134

Poe (Edgardo). - Leve discusión con una momia..... 241

Poema del Cid..... 776

Poema del Mío Cid y otros monumentos de la primitiva poesía española..... 1251

Polo Benito (José).—Véase Elster (Otto). Guerra y amor..... 1177

Pontes (Fernando).—Los episodios de Sait. El misterio del reloj o el tesoro del gran Tamerlán..... 1045

Portnof (G.)—Véase Turguenef. Lluvia de primavera..... 377

— Véase Gordine (J.) El sol de la aldea. 1101

— Véase Turguenef (I.) Primer amor. Novela. 1152

— Véase Kuprin (A.) Oliesia. Novela.... 413

Portnow (J.)—Véase Kuprin (A.) El desafío. 658

Premio gordo (El)..... 812

Prevost (Abate).—Historia de Manon Lescaut y el caballero Des Grieux. Novela.... 1046

— Manon Lescaut..... 1252

Puche (Heliodoro).—Motivos líricos.... 243

Puchkin.—El bandido Dubrovsky..... 582

Puertas (Serarín).—La bribona. Novela.. 519

Puig-Espert (F.)—Nits d'hivern. (Proses). 990

Pulgarito..... 244

Pushkin (A. S.)—La casita solitaria de la Isla Basilio..... 1047

Queiroz (Eça de).—Cartas familiares y billetes de París..... 1136

— Antero de Quental, Víctor Hugo y otros ensayos. Notas contemporáneas.. 173

Queso de bola (El)..... 521

Quevedo.—Las zahurdas de Plutón..... 245

Rabel (Juan).—Véase Gourmont (Remy de). Un corazón virginal..... 923

Rabindranath Tagore.—Sacrificio. Poema dramático..... 470

— Obras. Regalo de amante. Poemas... 943

— Obras. El rey del salón oscuro. Poema dramático..... 174

Ramos Carrión (M.)—Véase Aza (Vital). Todo en broma..... 1072

Regnaud (Margarita).—Dos ilusiones.... 874

Renoux (J.)—Lo que significan los nombres propios..... 875

Répide (Pedro de).—Véase Lemaitre (Claudia) Juego de damas..... 153

Reschal (Antonín).—Pierrette, colegiala. (Estudio de una muchacha al natural).... 720

Reschal (Antonín). — Pierrette, enamorada. (Estudio de una muchacha al natural). 1048

— Pierrette se divierte. (Estudio de una muchacha al natural)..... 1049

Restrepo (Félix).—El alma de las palabras. Diseño de Semántica general..... 945

Retana (Alvaro).—Ninfas y sátiros. (Escenas pintorescas de Madrid de noche). Novela. 43

— El crepúsculo de las diosas. Escenas alocadas de la vida galante en Barcelona... 813

— Los extravíos de Tony. (Confesiones amorales de un colegial ingenuo) Novela. 1050

Revesz (Andrés).—Véase Los grandes cuentistas húngaros..... 1118

Rey Soto (Antonio). — Amor que vence al amor..... 177

Reyes (Alfonso).—Véase Poema del Cid. 776

Reyes Huertas (Antonio).—La sangre de la raza. Novela..... 991

Reyna Almandos (Dr. Luis).—Rama florida. 1254

Riba (Carlos).—La hija de la luna. Cuento japonés..... 625

— El violín maravilloso. Cuento picardo. Los seis camaradas. Cuento picardo. La receta del soldado. Cuento ruso..... 626

Ribé (P.)—Veladas recreativas. Composiciones dialogadas en prosa y verso, monólogos, poesías, discursitos, etc., etc., para niños y niñas. *Tomos I, II y III*..... 248

Ribera Rovira (J.)—Solitaris. Sonetos..... 44

— Véase Cien mejores poesías líricas de la Lengua portuguesa (Las)..... 122

Rincón y Monje (Juan).—Ritmos de la vida. 1295

Rioja (Valentín de la).—Cartas de amor. 1141

Risco, S. J. (Alberto).—Compendio de Historia general de la Literatura..... 282

Robinsón Crusoe..... 338

Ródenas (Miguel A.)—Véase Musset (Alfredo de). Dos queridas..... 1244

Rodríguez Aniceto (Nicolás).—Maquiavelo y Nietzcsche..... 1255

Rodríguez Marín (Francisco). — Cincuenta cuentos anecdóticos..... 522

Roig Raventós (J.)—Argelaga florida.... 877

Rojas (Fernando de).—La Celestina..... 47

Román (José Antonio). — Fracaso. Novela. 178

Román Cortés (Emilio).—Y... esto es el mundo Novela..... 585

Romancero Castellano. La Infantita de Francia 523

Rotllan (Rafael).—Véase Mouzinho de Alburquerque (Mécia). La sonámbula..... 937

Rubio Lluch (Antonio) y Parpal Marqués (Cosme).—Milá y Fontanals y Rubio y Ors. 1143

Ruina de muchos (La)..... 524

Ruiz de Alarcón (Juan).—Los pechos privilegiados. Comedia..... 1053

Ruiz de Ayala.—Véase Margot (Adela) Al oído 767

Ruiz Contreras (Luis).—Véase France (Anatole). La rebelión de los ángeles. Novela. 973

— Véase France (Anatole).—El libro de mi amigo..... 450

— Véase France (Anatole). Para el camino. 754

— Véase France (Anatole). Obras. Los deseos de Juan Servien..... 134

— Véase France (Anatole). Pedrín. (Le petit Pierre)..... 701

— Véase France (Anatole). Obras. Crainquebille, Garduño, «Riquet» y otros relatos edificantes..... 552

Ruppert (Enrique).—Véase Otto (Emilio). Gramática elemental de la Lengua alemana. 169

Rusiñol (Santiago).—El niño pródigo... 435

Sainte Beuve.—El teatro clásico francés. Corneille, Racine, Molière..... 181

— Los cantores de la naturaleza. Teócrito, Virgilio, La Fontaine, Mathurin, Regnier y Andrés Chénier, Delille, Millevoye.... 780

Salaverria (José María).—En la vorágine. Doctrina aristocrática. El hervor multitudinario. Conjeturas..... 815

— La intimidad literaria..... 1299

Salcedo Ruiz (Angel).—La literatura española. *Tomo IV.* Nuestros días. Resumen de Historia crítica..... 70

Saldaña (Quintiliano).—Mentalidades españolas. *Vol. I.* Miguel de Unamuno..... 816

Salgari (E.)—Yolanda, o la hija del corsario negro..... 1145

Samblancat (Angel).—Véase Vidal y Planas (Alfonso). La tragedia del loco que quiso ser bueno..... 91

Sánchez Barrado (Moisés).—La elipsis, según el Brocense, en relación con su sistema gramatical..... 340

Sánchez Rivero (Angel). — Véase Mérimée. (Próspero): Doble error..... 769

— Véase Aboud (Edmond). El rey de las montañas..... 1206

Sandeau (J.)—La señorita de la Seiglière. Novela..... 1256

Sandoval (Adolfo de).—Rayo de luna... 526

Sanguilly (Manuel).—Literatura universal. Páginas de crítica. Homero, Camoens, Taine, Schérer, Tolstoi, Zola, Heredia, Menéndez Pelayo, Varona..... 71

San José (Diego de).—La Mariblanca. Narración novelesca, que trata de la vida y milagros de una comedianta del siglo XVIII. 339

— En pecado mortal. (Narración novelesca de los tiempos del Rey embrujado)..... 629

— Cuando el motín de las capas... Novela. 527

San Luis Romero (Jesús).—O Fidalgo. Drama. 436

San Martín (José de).—Mis profetas locos. 183

— Alberto Ghiraldo..... 184

Sarria (Jesús de).—Vibraciones de la Patria. 72

Schmid (Cristóbal).—Los dos hermanos. 819

— Eustaquio..... 528

Scott (Walter).—Peveril del Pico..... 374

Senador Gómez (Julio).—La ciudad castellana. Entre todos la matamos..... 188

Sevilla (Alberto).— Véase Vocabulario murciano..... 832

Shakespeare.—Macbeth. Tragedia..... 1148

Solá (Jaime).—El otro mundo. Novela.. 821

Soto y Corro González (Carolina).—Monedas y billetes. Fantasía lírica..... 1303

Stendhal.—Rojo y negro. Novela. *Tomo I.* 824

— Rojo y negro. Novela. *Tomo II*..... 951

Sterne (L.)—Viaje sentimental por Francia e Italia Novela..... 1204

Subirá (José).—La Bélgica que yo ví.... 191

Tácito (C. Cornelio).—La Germania y Diálogo de los oradores..... 1304

Tapia (Luis de).—Un mes en París, un día en Reims y una noche en Madrid..... 532

— Coplas del año..... 193

Tasín (N.)—El traidor en los subterráneos de la revolución rusa. Novela..... 79

— Véase Andreieu (L.) Sachka Yegulev. 894

— Véase Chejov (Antón).—La sala número seis..... 1223

— Véase Kuprín (Alejandro).—El Dios implacable..... 1183

— Véase Korolenko (Vladimiro).—El día del juicio..... 1023

— Véase Kuprin (Alejandro). — El capitán Ribnikov..... 1024

Teixeira de Pascoaes.—Véase Maristany (Fernando).—En el azul..... 864

Téllez de Sotomayor (Joaquín).—Véase Alarcón Capilla (Antonio). El santo varón o el gran lujurioso..... 957

Temple de espíritu (El)..... 880

Tenreiro (R. M.)—Véase Goethe (J. W.) El nuevo París. Cuento para niños..... 455

Terán (Luis de).—El despertar de un alma. Novela..... 1150

Thous (Maximiliano) y Asensi (Miguel). — Cansons pera el poble..... 375

Thous (Maximiliá). — Véase Puig-Espert (F.) Nits d'hivern. Proses..... 990

Tinayre (Marcela).—La casa del pecado. Novela..... 376

Tirso de Molina.—El condenado por desconfiado. Comedia..... 1305

Titiritero (El)..... 881

Tomasich (Enrique).—Véase Bazin (Renato). La alquería de Champdolent..... 7

Toral (José).—Poemas en prosa..... 1055

Torres Bernal (José de).—Véase Antón del Olmet (Luis). Los grandes españoles. Palacio Valdés..... 740

Turguenef (I.)—Primer amor. Novela... 1152

— Senilia. Realidades, alucinaciones y fantasias 828

— Y así pasó el amor. Novela..... 637

— Lluvia de primavera..... 377

Umbert (Luis G.)—Véase Regnaud (Margarita) Dos ilusiones..... 874

Un año de vida serradillana, por Un Amante de Serradilla..... 827

Un debut accidentado..... 677

Un tesoro inagotable..... 882

Unamuno (Miguel de).—Ensayos. *Tomo VII.* 378

Urbina (José Ignacio S. de).—La última huelga. Novela..... 474

Urquiola (A. de).—Higinio Roca. Correspondencia clandestina de dos colegiales... 883

Valcárcel (Javier).—Véase Valero de Bernabé (Antonio). El poeta de Galicia. (Antonio Rey Soto)..... 293

Valencia (Guillermo).—Sus mejores poemas. 1056

Valencina (M. R. P. F. Diego de).—Véase Fernán Caballero. Cartas..... 1093

Valero de Bernabé (Antonio) y Fernández Cancela (N. Luis).—El poeta de Galicia. (Antonio Rey Soto)..... 293

Valle Inclán (Ramón del).—La pipa de Kif. Versos..... 1057

Vallvé (Manuel).—Véase Homero. Ilíada 1103

Vargas Vila (J. M.)—Alba roja..... 885

— Sobre las viñas muertas..... 886

— La simiente..... 727

— Los Estetas de Teópolis. Novela..... 379

— Véase Montalvo (Juan). Sus mejores prosas..... 277

— Véase Pluma de fuego de Juan Montalvo (La)..... 1134

Varó (Leopoldo) y Caballero (Carlos).— Los Saraos de Colombina..... 85

Varona (Enrique José).—Desde mi Belvedere. 478

Vazquez Yepes.—Doña Isabel de Godínez. Novela..... 678

Vega Carpio (Lope de).—El nuevo mundo descubierto por Cristóbal Colón. Famosa comedia..... 294

Velasco (Carlos de).—Véase Queiroz (Eça de). Cartas familiares y billetes de París... 1136

Velasco Zazo (Antonio).—Anales y rutinas de Madrid. Artículos de otro tiempo..... 728

Vélez de Guevara (Luis).—El diablo. cojuelo. Novela..... 1058

Verdades y fantasías..... 381

Vergara Martín (Gabriel M.ª)—Ensayo de un vocabulario de localidades o comarcas de España..... 382

Verne (Julio).—Un drama en los aires. 1153

— Un experimento del doctor Ox..... 1154

— Veinte mil leguas de viaje submarino. 88

— Viaje al centro de la tierra..... 89

Verso del calendario (El)..... 682

Vidal (Buenaventura L.) —La princesita encantada. Novela..... 683

Vidal y Planas (Alfonso).—La tragedia del loco que quiso ser bueno..... 91

Vila (Merce).—Los héroes..... 887

Vilar Jiménez (Dr. J.)—Charlas médico-taurinas..... 92

Villaespesa (Francisco).—Tardes de Xochimilco. Poesías..... 684

Villaverde (Felipe).—Véase Goldsmith (Oliverio). El Vicario de Wakefiel..... 757

Vinardell (Santiago).—Aleluyas..... 888

Vincent (Charles). — El ogro. El pulgarcito. Cuentos para niños grandes..... 729

Vives (Juan Luis).—Diálogos..... 831

Vocabulario murciano..... 832

Volcán del tío Pitanzas (El)..... 889

Wells (H. G.)—Arturo Bealby. Aventuras veraniegas..... 891

Weyler (Fernando).—Cartas de amor escogidas entre las más hermosas..... 692

Wilde (Oscar).—Frases y filosofías..... 482

— Intenciones. Ensayos de literatura y estética. 1060

— El abanico de lady Windermore. Comedia. 995

— El retrato de Dorian Gray. Novela..... 97

— El crimen de Lord Arturo Saville.... 731

Willy.—La fumadora de opio. Novela... 197

Yriarte (Teodoro).—Cuadros baturros. *Tercera serie*..... 98

Zaldumbide (Gonzalo).—José Enrique Rodó. 1061

Zamocois (Eduardo).—Loca de amor. Novela. 99

Zamocois (Eduardo).—Duelo a muerte. Novela 100

— Incesto. Novela..... 385

— La enferma. Novela..... 198

— El otro. Novela..... 892

— Tik Nay..... 483

— Amar a oscuras. Horas crueles..... 733

— Noche de bodas. Semana de amor... 834

Zayas (María de).—Desengaño. Novela... 299

Zaqueira (Trinidad).—Flores de ensueño. Novelas, artículos y poesías..... 734

Zulueta (Luis de). — Véase García Mercadal (José). Ideario español. Costa..... 318

Zúñiga (Enrique G.)—Véase Hermant (Abel). Trenes de lujo..... 462

IV

CIENCIAS

AGRICULTURA.—ASTRONOMÍA Y METEREOLOGÍA.—CIENCIAS OCULTAS —CIRUGÍA.—ESTADÍSTICA — ECONOMÍA POLÍTICA.— FARMACIA.—FILOSOFÍA.—FÍSICA Y QUÍMICA.—GEOGRAFÍA.— HIGIENE.— HISTORIA NATURAL Y BOTÁNICA.—INGENIERÍA.—MATEMÁTICAS.—MEDICINA Y VETERINARIA.—PEDAGOGÍA: EDUCACIÓN Y ENSEÑANZA.— POLITICA.

Aguilera (P. Pedro).—La felicidad en la familia..... 1062

Alberola (Ginés).—Marcelino Domingo.. 342

Albiol Mateu (Jacinto).—Manual del practicante de farmacia. Guía y formulario..... 386

Alcalá Galiano (Alvaro).—El fin de la tragedia. La entente victoriosa y España neutral. 250

Alsina y Alsina (Francisco). — Instalaciones eléctricas..... 1

Alvarado (Francisco) [Nuño Febrero]. — La cuestión nacionalista. Estudio sentimental. 251

Alvarez de Vayo (Julio) —Alemania. Aspectos de la guerra..... 104

Andrade y Uribe (Benito Mariano).—Maura y el partido conservador..... 783

Antón del Olmet (Luis).—Maura es obra mía. (España en pie)..... 252

Apraiz (Angel de).—Véase Becerro de Bengoa (R.)—Descripciones de Alava..... 346

Arana y Franco (Marcelino).—La viña nueva. Los híbridos productores directos..... 785

Araujo (Roberto).—Las curvas W..... 586

Arco Muñoz (Luis del) —Véase Valero Castell (Blas). Compendio de Geografía general y de Europa..... 884

Arévalo (Celso).—Compendio de anatomía y fisiología humanas..... 1067

— Tratado elemental de Historia Natural. (Zoología)..... 1068

— Tratado elemental de Historia Natural. (Biología)..... 1069

Arias Abad (Francisco).—La prensa y la moral pública..... 389

Arias Carvajal (P.)—Los enfermos y su alimentación..... 999

Arnús (Gonzalo).—Orientaciones económicas y financieras «post-guerra»..... 50

Audri (Dr. Ch.)—Tratado elemental de las enfermedades venéreas..... 391

Aulet Soler (Eugenio).—Desarrollo sobre cartulina de los cuarenta y ocho sólidos cristalográficos más importantes..... 895

Azaña (Manuel).—Estudios de política francesa contemporánea. La política militar... 1073

Baeza (Ricardo).— Véase La Rochefoucauld. Máximas y reflexiones morales..... 414

— Véase Nietszche. Aforismos y sentencias. 406

Balausteguigoitia (Ramón de).—La cuestión de la tierra en el país vasco..... 108

Balseiro (M.)—Véase Montoriol (E.) Guía práctica del electricista..... 63

Ballester y Gonzalbo (José).—Muecas pedagógicas..... 305

Ballesteros de Martos.—Véase Goh (Clement). El arte de pensar..... 456

— Véase Laurent (H.) La Lógica..... 416

Barbé (M.)—Las enfermedades secretas. La higiene sexual al alcance de todos..... 2.4

Barbé (M.) y Santos (L. F.)—Las plantas medicinales. 3.000 consejos de higiene para la curación de las enfermedades..... 205

Barbillión (L.)—Véase Capart (G.) Protección de las redes e instalaciones eléctricas contra las sobretensiones..... 1008

Bargalló (Modesto) y Martín (Marcelino). — Manual de Química..... 1214

Barnés (Domingo).—Véase Lemaitre (Aug.) La vida mental del adolescente y sus anomalías. 503

— Véase Bergson (Henri). Ensayo sobre los datos inmediatos de la conciencia..... 109

Baró (Fernando).—Estudio sobre el cálculo trazado e instalación de los funiculares aéros aplicados al transporte minero... 345

Barreda Ferrer (Dr. Francisco).—Véase Younger (E. G.) La locura en la práctica diaria. 833

Barret (Rafael).—Moralidades actuales... 541

Barsé (A.)—¿Cómo evocar los espíritus?. 393

Bastos Ansart (Manuel).—Véase Hans Spitzy. La educación física del niño..... 146

Batardon (León).—Contabilidad comercial. El sistema centralizador..... 1163

— La contabilidad al alcance de todos.. 253

Becerro de Bengoa (Ricardo).—Descripciones de Alava..... 346

Beltrán (Oscar).—Cartilla de Geografía astronómica, física y humana..... 842

Bellver Mustieles (J.)—Proyecto de constitución de la Compañía «Hesperia» dedicada al aprovechamiento industrial de los frutales «agrios» y a la creación de la Gran industria Tartárica en España..... 1261

Benoit (Marcel).—El arte de ser optimista. 1003

Bergson (Henri).—Ensayo sobre los datos inmediatos de la conciencia..... 109

Bertrand (Eduardo).—Cuidados del Colmenar. Calendario del apicultor..... 897

Besser (H.)—La perseverancia..... 898

— El don de la oportunidad..... 1004

Betancourt.—Higiene del hombre y la mujer en la noche de boda..... 1164

Beyens (Barón de).—Alemania antes de la guerra. Causas y responsabilidades..... 490

Blanco (A.) y Boado (L.)—Manejo marinero de los buques de comercio. Con un apéndice sobre sanidad e higiene naval..... 900

Blondal.— Oráculo de los enamorados. Todos los medios de saber si se es querido... 394

— El consejero de los enamorados. La primera entrevista. Las cartas. Los retratos. Para ser dichosos..... 844

Blondel (Georges).—Lo que piensan los alemanes..... 491

Bolívar (R.) y Castilla (Jesús).—Las grandes fi-

guras del bolchevikismo. Lenine. El sindicalismo en acción. Texto íntegro de la constitución rusa..... 1217

Bonilla y San Martín (Adolfo).—Véase González García (Francisco). Lo más indispensable de las matemáticas..... 1278

— Véase Puyol y Alonso (Julio). Proceso del sindicalismo revolucionario..... 520

Borgesté (Juan) y Darnell e Iturmendi (Sinesio).—Pegas y dudas de Aritmética y Trigonometría referentes a los textos oficiales para ingreso en las carreras militares y marina. *Tomos I.* (*Tomo II,* Pegas y dudas de Algebra)..... 962

Bourguet (J.)—Restauración quirúrgica de narices contrahechas sin cicatriz. Nuestros resultados..... 590

Brontá (Julio) — Véase Shaw (Bernardo). El porvenir del mundo..... 820

Brossa (Jaime).—La nueva Europa..... 742

Brugada Panizo (Joaquín María).—Combustibles industriales y determinación de su potencia calorífica..... 902

Brümmer (Dr. Karl.)—El masaje al alcance de todos..... 112

Bruno (José). —Véase Starke (D.) El aplomo. 634

Buen (Odón de).—Apuntes de geología. Curso 1918 a 1919. *Primer volumen*..... 492

— Claves dicotómicas para determinar minerales y familias botánicas, usadas en las prácticas de mineralogía y botánica..... 1079

Bueno (Angel).—Véase Galán (Manuel). El Libro de la Naturaleza..... 17

Bumm (Ernesto).—Tratado completo de obstetricia..... 963

Burgos (Carmen de), «Colombine».—Vease Nicolle (R.) La decisión..... 569

— Véase Besser (H.) La perseverancia... 898

Caballero Rodríguez (Juan).— El separatista. (Cómo se ha formado su alma en el catalanismo)..... 1167

Cabrera (Angel).—Genera Mammalium. Monotremata. Marsupialia..... 1264

Calleja (Julián).—Véase Sidro (Carlos). Contestaciones al cuestionario de temas para el segundo de los ejercicios de oposición de ingreso en el Cuerpo de auxiliares administrativos del catastro de la riqueza urbana.. 77

Cambó (Francisco de A.)—Ocho meses en el Ministerio de Fomento. Mi gestión ministerial..... 1265

Cambó (Francisco de A.)—Conferencias sobre la política económica de España, pronunciada el día 12 de noviembre de 1918 en el Círculo de la Unión Mercantil..... 114

Campos González (Baldomero).—Contestaciones al programa de Auxiliares administrati- del Catastro Urbano..... 116

Canals (Salvador).—La cuestión catalana desde el punto de vista español. Antecedentes 745

Cansinos Assens (R.)—Véase Besser (H.) El don de la oportunidad..... 1004

Capart (G.)—Protección de las redes e instalaciones eléctricas contra las sobretensiones. 1008

Carlets (Conde de).—Secretos de higiene y de belleza. Recetario práctico de higiene y tocador..... 905

Carmena y Ruiz (Félix).—La alternativa de cosechas y el cultivo del ricino en la vega de Málaga y en las zonas de China subtropical. 544

Caro y Anchía (Ricardo).—Centrales telefónicas..... 965

— Timbres y teléfonos..... 790

Carpenter (C. U.)—Métodos modelos de organización de las empresas industriales para obtener grandes beneficios..... 1082

Carreras y Arañó (José).—Filosofía de la ley según Santo Tomás de Aquino..... 791

Casals y Leonor (Modesto).—Formulario enciclopédico universal de higiene, cosmética y estética. *Fascículo I*..... 53

Casero-Sánchez (Leopoldo).—La autonomía y la Escuela..... 257

Caso (Antonio).—La existencia, como economía, como desinterés y como caridad. 1169

Castellarnau (Joaquín María).—La imagen óptica. Telescopio y microscopio..... 691

Castilla (Jesús de).—Véase Bolívar (R.) Las grandes figuras del bolchevikismo. Lenine. 1217

Castillejo (José).—La educación en Inglaterra. 545

Castro y Valero (Juan de).—Véase anson (A.) Tratado de Zootecnia. Ovidos y suidos 1201

Catalán (Miguel A.)—Ejercicios prácticos de química..... 349

Cavestany (Genaro).—Reverente exposición a S. M. en cumplimiento a lo dispuesto en la Real orden de 11 de abril del corriente año, expedida por el excelentísimo señor ministro de Marina, acerca del proyecto y presupues-

to para celebrar el IV centenario del descubrimiento del Estrecho de Magallanes y primer viaje de circunnavegación a nuestro planeta..... 748

Cendrero (Orestes).—Curso elemental de Historia Natural. Geología..... 600

— Curso elemental de Historia Natural. Zoología..... 601

Centrales de Electricidad..... 445

Cicerón (M. Tulio).—Cuestiones académicas. Tratado filosofico..... 909

Climent Terrer (Federico). Véase Swett Marden (Orison). La obra maestra de la vida. 471

— Véase Waldo Trine (Rodolfo). El credo del caminante..... 481

— Véase Waldo Trine (Rodolfo). La ley de la vida..... 480

— Véase Swett Marden (Orison). Ideales de dicha..... 1205

Colección de mariposas..... 602

Colección de plantas..... 603

Colección de tarifas de los ferrocarriles de España para los transportes a grande y pequeña velocidad. Viajeros, equipajes, encargos, comestibles, perros, transportes fúnebres, trenes especiales, metálico y valores, mercancías, ganado, carruajes, etc, etc.... 910

Comas Sola (José).—Astronomía. *Tomo I.* El sistema planetario solar. La tierra, el sol, la luna y los planetas. Asteroides, cometas y estrellas fugaces. *Tomo II.* Las estrellas en el cielo. Las estrellas en el espacio. Aspecto y constitución de las estrellas Estrellas variables. Estrellas dobles y múltiples. Nebulosas. La via láctea. Cosmogonía. Apéndice: aparatos y métodos de observación, vocabulario. 212

Comisión protectora de la producción nacional. Memoria reglamentaria. *Primer tomo.* Texto. Estadísticas. *Segundo tomo.* Anexos (Documentos, mociones y ponencias). Año 1918 693

Comorea (Juan).—La trágica ignorancia española. Estudio del cuerpo y del espíritu de nuestro pueblo, que puede servir de base para el análisis de nuestra psicología. Consecuencias. Causas. Responsabilidades. La cuestión previa..... 911

Contestaciones al programa del Cuerpo administrativo de la Armada..... 259

Cortés Llado (Dr. Antonio).—Cirugía plástica facial..... 1084

Crítica de un descubrimiento del doctor Turró..... 496

Cubillo Fluíters (José).—Notas sobre algunas cuestiones de trigonometría, de utilidad para los aspirantes a ingreso en las carreras militares..... 125

— Notas sobre algunas cuestiones de Algebra, de utilidad para los aspirantes a ingreso en las carreras militares..... 126

Cueto (Juan).—De mi ideario. Divagaciones de un militar demócrata alrededor de varios temas de actualidad. La mujer española. El fraile español. El soldado español. El punto de honra. El ejército norteamericano ante la opinión española. Mi nacionalismo.... 127

Charley (L.)—La suerte. La vena..... 1014

Chias (Benito). — Véase Rocafort (Ceferino). España regional..... 627

Dalmau (Casimiro).—Véase Rocafort (Ceferino). España regional..... 627

Dalmau Carles (José).—Soluciones analíticas de los ejercicios y problemas contenidos en las siguientes obras del autor: Aritmética razonada y nociones de Algebra; Lecciones de Aritmética, 1.ª y 2.ª parte: Resumen de las lecciones de Aritmética y Rudimentos de Aritmética..... 604

Dangennes (B.)—El fatalismo..... 446

Decroly (Dr.) y Monchamp (Mlle.)—La iniciación a la actividad intelectual y motriz por los juegos educativos. Contribución a la pedagogía de los niños y de los irregulares. Con cuatro apéndices del Dr. Decroly sobre: I. La clasificación de los niños anormales. II. Las causas de las irregularidades mentales en los niños. III. Principios generales relativos al tratamiento de los niños irregulares. IV. Organización de las Escuelas e Institutos para retrasados pedagógicos y médicos. 314

Delgado (E.)—Manual práctico de análisis de orinas..... 696

Delgado (Luis).—Véase Charley (L.) La suerte. La vena..... 1014

Díaz Retg (Enrique).—Tratado de paz entre las potencias aliadas y asociadas y Alemania, firmado el día 28 de junio de 1919 en Versalles. 968

Domingo (Marcelino).—¿Qué espera el rey? 56

Durán Arróm (Dr. Domingo). — Aortitis, arterio esclerosis y ateroma..... 213

Elementos de Física, con numerosas aplicaciones..... 260

Elevación de las tarifas ferroviarias y la situación de las principales Compañías (La) 969

Encarecimiento de la vida durante la guerra,

Precios de las subsistencias en España y en el extranjero. 1914-1918..... 214

Eráusquin (Dr. Rodolfo). — Primer año de Odontología..... 1225

Escalona (Pedro Felipe).— Panoramas europeos..... 1274

Escoffie (Manuel M.ª).—De la tierra prometida. (Política mexicana)..... 1178

España en la Sociedad de las Naciones. Opiniones emitidas en la encuesta de «La Revista Quincenal» sobre este problema.... 549

Espiau Faysá (Manuel).-Hipeliquiología. 1090

Estadística de los accidentes del trabajo ocurrirridos en el año 1917..... 1091

Estalella (Dr. José).—Véase Villavecchia (Víctor). Tratado de Química analítica aplicada. *Tomos I y II*..... 384

Estany Torrent (Aurelio).—El sistema palanquino. Economía de la construcción fundamental. Revisión de valores y moral científica. *Tomo I.* La técnica de la construcción. 1179

Esteban de Faura (Antonio).—Teoría y práctica del cultivo moderno de secano..... 130

Evard (Marguerite).—La adolescente. Ensayo de psicología experimental..... 1018

Falcó (F. F.)—La representación de Cuba libre en Italia durante la última guerra de Independencia..... 913

Farreras (Dr. Pedro).—Véase Fiessinger (Doctor Noel). Diagnósticos biológicos prácticos. 1095

Fernández-Flórez (Wenceslao). — Acotaciones de un oyente. Comprende los períodos parlamentarios de octubre de 1916 a octubre de 1918. Primera serie..... 353

Fernández Navarro (Lucas). — Observaciones geológicas en la isla de Gomera (Canarias). 216

Fernández Sanz (Enrique).—Véase Milla Basallos (E.) Abastecimiento de aguas potables en las poblaciones..... 363

Fernández Sanz y Mesonero Romanos (Enrique y Eugenio).—Diagnóstico topográfico de las enfermedades de la médula..... 1094

Ferrá (M.) —Véase Mackenzie (Dr. W. L.) La La salud y la enfermedad..... 564

Ferrara (Orestes).—Problemas de la paz. 316

Ferrer Dalmau (Antonio).—Lámparas eléctricas..... 972

Ferrer Dalmau (Eugenio).— Electroquímica. 15

— Galvanoplastia y galvanostegia..... 217

Ferrer Piera.—Semiología práctica pleuropulmonar, cardiaca y vascular..... 914

Fiessinger (Dr. Noel).—Diagnósticos biológicos prácticos..... 1095

Forgue (E.) — Manual de Patología externa. *Tomo II*..... 609

Fuente Camiña (José de la).—El gobierno del mundo. Tratado sobre los principales elementos de la organización social y sus condiciones. De aceptación diferible..... 553

Galán (Manuel) y Bueno (Angel).—El libro de la naturaleza..... 17

Gallardo Rua (C. Joaquín).—Manual del auxiliar administrativo del Catastro de la riqueza urbana. Formulario de comunicaciones e indicaciones prácticas para redactar modelos reglamentarios..... 402

Gallego Carranza (Lorenzo).— Sistema de acotaciones. Complemento a la Geometría descriptiva. *Primera parte*..... 135

Gallego Ramos (Eduardo).—Estudios y tanteos Cemento armado. Aplicaciones corrientes. *Tomo VII*..... 136

Gallo de Renovales (José).—El propagandista profesional. Influencia de la propaganda en los seguros..... 261

García Ardura (Manuel).—Ejercicios y proble- de Aritmética..... 138

— Ejercicios y problemas de Algebra... 403

García Calderón (Francisco).—Ideas e impresiones..... 854

García Cifré (José).—Tratado de Aritmética. 651

García Cortés (Mariano).—Véase Una parte de la verdad de la guerra..... 473

García del Real (Eduardo). — Tratado de patología médica. *Tomo IV.* Enfermedades del aparato circulatorio..... 355

Garrido de Buezo (Andrés).—Agricultura moderna en el secano español. Una finca modelo..... 917

Gascó y Ramiro (Pablo).— Tratado teórico-práctico de cálculo mercantil..... 974

Gastón-Routier.—El Napoleón de mis ensueños Napoleón I-Wilson..... 554

El billete de Banco internacional es la única medida financiera capaz de salvar al crédito y evitar al mundo entero la más espantosa catástrofe, la ruina definitiva y la destrucción de la Sociedad moderna..... 755

Gay (Dr. Vicente).—Véase Trotzky (León).—El bolcheviquismo..... 636

Gaya Busquets (Fernando).—Prácticas aritméticas, Ejercicios con números enteros, quebrados, comunes y decimales, y problemas sobre las cuatro operaciones fundamentales y el sistema métrico decimal..... 612

Gaztelu (L.) —Práctica usual de los cálculos de estabilidad de los puentes. Exposición elemental..... 975

Geikie Cobb (Ivo).—Los órganos de secreción interna, sus enfermedades y aplicaciones terapéuticas..... 976

Gérard (Ern).—Tratado de las orinas. El análisis de las orinas considerado como elemento de diagnóstico..... 19

Giner (Luis).—Véase Molinellí (Alberto). Geografía postal de España..... 784

Goh (Clemente).—El arte de pensar..... 456

Gómez Ocaña (José).—El sexo, el hominismo y la natalidad..... 1099

González Blanco (Eduardo). — Véase Linder (S.) Para tener éxito. Lo que debe todo hombre saber..... 418

González Campo (Dr. José) y González Campo de Cos (José).—Los rayos X en el diagnóstico de las enfermedades del estómago.. 406

González Campo de Cos (José).—Véase González Campo (José). Los rayos X en el diagnóstico de las enfermedades del estómago. 406

González Carreño (Genaro).—Los puntales de los viejos partidos. Conferencia..... 357

González García (Francisco).—Lo más indispensable de las matemáticas. *Parte primera.* Aritmética con Logaritmos y Tablas.. 1278

González y Gutiérrez (Félix).—Véase Timbie (W. H.) Principios de electricidad.... 672

Gorria (Hermenegildo).—Tablas taquimétricas sexagesimales y centesimales con aplicación a los levantamientos topográficos y al trazado de curvas en el terreno..... 20

Gouin (Raul).—Alimentación racional de los animales domésticos..... 459

Gregorio (Angel de).—Del folletón de mi vida. Para ejemplo de timoratos y estímulos de vacilantes..... 461

Gual Villalbí (Pedro).—Cómo se llega a comerciante. Cartas de un neófito en los negocios..... 145

Guénaut (Jorge).—Entomología y parasitología agrícolas..... 500

Gutiérrez Gamero (A.) y Cerdeiras (J. H.)—Interpretación radiológica de las enfermedades pleuropulmonares..... 925

Hans Spitzy (Dr.) — La educación física del niño..... 146

Heitz (Jean).—Véase Merklen (Pierre). Métodos de examen del corazón. El ritmo cardíaco en el estado normal y patológico.. 1126

— Véase Merklen (Pierre).—Métodos de examen del corazón..... 1125

Helguera (Alvaro de la).—El contador argentino..... 502

Hernández Catá (A.) — Zoología pintoresca. 1232

— Véase Martí (Carlos) El país de la riqueza. 159

Hernando de Larramendi (Luis). Crisis del tradicionalismo. Omisiones y desvaríos de Mella. La salud de la causa..... 323

Hugo (Michel).—943 inventos industriales por resolver..... 23

Hurtado del Valle (Francisco).— Tratado de contabilidad privada..... 222

Ibarra y Rodríguez (Eduardo).—Plan referente a las investigaciones de historia económica de España que deberían ser emprendidas. 224

Información sobre el problema agrario en la provincia de Córdoba..... 1105

Informe de los inspectores del trabajo sobre la influencia de la guerra europea en las industrias españolas (1917-1918). *Tomo III.* 1106

Ing.—Sobre la educación de la mujer.... 269

Iñiguez Almech (J. M.)—Estudio de una correspondencia geométrica..... 1281

Iraizoz (Antonio).—Sensaciones del momento. (Artículos de actualidad)..... 860

Irrutia (J.)—La energía hidroeléctrica de España. Antecedentes que deben tenerse en cuenta al redactar la nueva ley de aprovechamientos hidráulicos para la producción de energía..... 1181

Jardón (Alberto).—Las teorías políticas de Duguit..... 616

Jorro y Miranda (José).—Nuestros problemas docentes. I. La Administración..... 760

Justo y Sánchez-Blanco (Manuel de).—Física industrial. Termotecnia. *Primera parte.* Generalidades y producción industrial del calor. *Segunda edición*..... 761

Kant (M.)—Lo bello y lo sublime. Ensayo de estética y moral..... 1182

— La paz perpétua. Ensayo filosófico.... 762

Kapp M. I. C. E. (Gisbert).—Los principios de la ingeniería eléctrica y sus aplicaciones. 1282

Klemm (Otto).—Historia de la Psicología 412

Knobloch (W.)—Véase Lidner (Max) Práctica de las conexiones en las instalaciones eléctricas de baja tensión..... 1029

Koberg Bolandi (M.)—La guía para la selección de los conductores y fusibles en las instalaciones eléctricas de luz, fuerza motriz y calefacción..... 1283

Lacapere (Doctor).—Tratamiento de la sífilis por los compuestos arsenicales..... 149

Landerer (José J.)—Geología y Paleontología. 705

Landete (Dr. B) y Mayoral (P.)—Vacunoterapia general y especial de las infecciones quirúrgicas y bucales..... 562

Langlois (Juan Pablo).—Higiene pública y privada..... 763

Laporte (Luis B.)—Curso elemental de estática gráfica..... 706

La Rochefoucauld. — Máximas y reflexiones morales..... 414

Lasso de la Vega (F.)—Véase Laurent (H.) La personalidad..... 929

Latorre Roca (Manuel).—Soluciones analíticas de los problemas de Aritmética para el ingreso en las Academias militares..... 151

Laurent (H.)—La Lógica..... 416

— La personalidad..... 929

Leante (Eugenio). —Crítica médica..... 24

Leibnitz (G. W.)—Opúsculos filosóficos. 1027

Lemaitre (Aug.)—La vida mental del adolescente y sus anomalías..... 503

Lerón (Manuel) Véase Riaza Mateo (Narciso). Los retractos. Errores dominantes acerca de la materia..... 814

Letulle (Mauricio).—Práctica de la inspección, palpación, percusión y auscultación en Clínica médica..... 563

Lindner (Max) y Knobloch (W.)—Práctica de las conexiones en las instalaciones eléctricas de baja tensión..... 1029

Linder (S.)—Para tener éxito. Lo que todo hombre debe saber..... 418

López Baeza (A.)—Política africana..... 765

López y Caja (Jerónimo).—Topografía práctica..... 505

López y López (S.)—Preve ción de los accidentes eléctricos y Reglamento para instalaciones eléctricas..... 980

López de Rego (Dr. Juan).—Los médicos y la medicina. Vulgarizaciones científicas... 271

López Tapias (Santiago).—Véase Capart (G.) Protección de las redes e instalaciones eléctricas contra las sobretensiones..... 1008

— Véase Lindner (Max). Práctica de las conexiones en las instalaciones eléctricas de baja tensión..... 1029

López Valencia (Federico) —Del país gigante. La vida y los negocios en Norteamérica. 25

Lozano (Fernando).—Habrá Estados Unidos de la humanidad. Habrá paz eterna..... 325

Luna (Joaquín).—Véase Gerard (Ern).—Tratado de las orinas..... 19

Luzenberger (Augusto de).— Compendios de Terapéutica clínica. I. Terapéutica clínica de las enfermedades nerviosas..... 326

Llorente (Aniceto). -El federalismo integral o la federación de los pueblos y las clases sociales y la reducción del poder público 766

Machado Granados (Diego).—Apuntes para la contestación a los tres ejercicios de que constan las oposiciones a auxiliares administrativos del Catastro de Urbana..... 156

Mackenzie (Dr. W. L.)—La salud y la enfermedad..... 564

Madrid (León de).—Del mundo de los niños. Finezas y tristezas..... 157

Maestre (Estanislao).— Véase Trascastro (José). Necesidades de fundar Sociedades patronales..... 81

Maeztu (Ramiro).—La crisis del humanismo. Los principios de autoridad y función a la luz de la guerra..... 1284

Maluenda (Pedro).—Véase Timbie (W. H) Soluciones a los problemas de la obra Elementos de Electricidad..... 673

Mally (Dr.)—Veinte años de experiencias clínicas de enfermedades nerviosas. Neurastenia. Tics. Tartamudeo. Histeria. Desdoblamiento de la personalidad..... 1237

Manfredi (Luis).—Geometría proyectiva y descriptiva Dos tomos y un atlas. I. Proyectiva. II. Descriptiva..... 1238

Mantero (José María).— Véase Roberjot (G.) Elementos de electricidad industrial... 670

Mañas Bonví (José) y Rivas Parés (Antonio).— Experimentos y prácticas de química.. 420

Marañón (G.)—La edad crítica..... 620

Marfori (Pío).—Tratado de farmacología terapéutica..... 507

Maricharlar y Monreal (Luis)—La organización económica nacional..... 508

Marín (Andrés).—Luz de aurora. Estudio políticosocial de España..... 708

Martí (Carlos).—El país de la riqueza... 159

Martín (Marcelino).—Véase Bargalló (Modesto). Manual de Química..... 1214

Martínez (P. Graciano).—Semblanza del primer superhombre o Nietzsche y el Nietzschismo..... 661

Martínez Carrillo (Fernando) y Miguel Paredes (Emilio de).—Guía oficial de las aguas minero-medicinales y establecimientos y balnearios de España. Temporada de 1919.. 1122

Martínez Pérez (Eloy).—Contabilidad elemental y superior..... 1033

Martínez Pineda (L.)—Cosas veréis por el mundo... (Conocimientos naturales). *Primera serie*..... 27

Martínez Tristán (José).—Enseñanza práctica de la Teneduría de Libros por Partida doble. 933

— Las cuentas corrientes con interés: sus errores y modo de evitarlos. Demostración de los errores que desde el princio de las cuentas de interés se vienen cometiendo... 934

— Enseñanza práctica de la teneduria de libros. Seguida de un nuevo e interesante modelo de libro diario, mediante el cual puede conocerse en cualquier momento el capital existente y las ganancias y pérdidas. 662

Maseras Rivera (Dr. Miguel).—Afrodisia e impotencia..... 803

Masip (José).—Véase Tanturri (Domenico). Terapéutica médica de Otorrinolaringología. 635

Mayoral (P.) —Véase Landette (Dr. B.). Vacunoterapia general y especial de las infecciones quirúrgicas y bucales..... 562

Medina (Miguel).—El instinto de los animales. 710

Méndez Vigo (Acisclo).—Nomenclátor geográfico estadístico de las escuelas de Asturias. 160

Mendizábal (A.)—El Fiado Mercantil. Sistema ingenioso para cobrar facturas y cuentas atrasadas..... 1288

Mendizábal (D.)—Refuerzo y sustitución de tramos metálicos..... 1289

Menéndez Caballero (A.) — Véase Carpenter (C. U.). Métodos modernos de organización de las empresas industriales para obtener grandes beneficios..... 1082

Mera (José). — Estadística. Contestaciones al programa de oposición a plazas de auxiliares de Estadística..... 512

Mercklen (Pierre) y Heitz (Jean).—Métodos de examen del corazón..... 1125

— Métodos de examen del corazón. El ritmo cardíaco en el estado normal y patológico. 1126

Mesonero Romanos (Eugenio). — Véase Fernández Sanz (Eurique).—Diagnóstico de las enfermedades de la médula..... 1094

Miguel Paredes (Emilio de).—Véase Martinez Carrillo (Fernando). Guía oficial de las aguas minero-medicinales y establecimientos y balnearios de España. Temporada de 1919 1122

Milla Basallos (Calixto). — Abastecimiento de aguas potables en las poblaciones. Procedimientos de purificación química y bacteriológica con aplicación a la higiene de las mismas..... 363

Millares Carlo (Agustín).—Véase Cicerón. (M. Tulio). Cuestiones académicas. Tratado filosófico..... 909

Miranda (Marcos.—Véase Benoit (Marcel). El arte de ser optimista..... 1003

Molinelli (Alberto) y Giner (Luis). Geografía postal de España para las oposiciones a ingreso en el Cuerpo de Correos..... 984

Monchamp (Mlle.)—Véase Decrolye (Doctor). La iniciación a la actividad intelectual y motriz por los juegos educativos..... 314

Montaner de la Poza (Mariano).—Véase Geikie Cobb (Ivo). Los órganos de secreción interna, sus enfermedades y aplicaciones terapéuticas..... 976

— Véase Audry (Dr. CH.). Tratado elemental de las enfermedades venéreas..... 391

Montaner Toutain (M.) -Véase Audry (Dr. Ch.) Tratado elemental de las enfermedades venéreas..... 391

— Véase Geikie Cobb (Ivo). Los órganos de secreción interna, sus enfermedades y aplicaciones terapéuticas..... 976

Montoriol (E.)—Guía práctica del telegrafista. 63

Moreno Pineda (José).—Geografía postal de España para las oposiciones a ingreso en el Cuerpo de Correos..... 233

Morente (Manuel G.).—Véase Leibnitz (G. W.). Opúsculos filosóficos..... 1027

Moya (Tomás).—Véase Starke (D.). La fuerza de carácter. Educación de la voluntad. 878

Müller (J. P.)—*Mi sistema.* Quince minutos de trabajo diario para la salud..... 466

Muñoz Carbonero (Ricardo).—Véase Schicaglia (Dr. Ignacio). Elementos de Técnica Röntgenológica..... 632

Mut (Antonio).—La enfermera. Resumen de los conocimientos más indispensables para la buena asistencia de los enfermos. *Tomo III* Asistencia a los enfermos de las diferentes especialidades. Medicina y cirugía de urgencia. Vendajes..... 235

Neumeyer (M. L.)—La sugestión en amor. 166

Nicolle (R.)—El espíritu práctico..... 772

— La decisión..... 569

Nido y Torres (Manuel).—El soldado, ¿subsistirá dentro del nuevo régimen democrático de las naciones?..... 367

Nietszche.—Aforismos y sentencias..... 426

Nordau (Marx).—Biología de la Etica... 571

Novales (Sergio de).—Garrido de Buezo (Andrés). Agricultura moderna..... 917

Novísimo plano de Sevilla. Nomenclátor de las vías públicas de Sevilla con la indicación del número y letra de la cuadrícula donde se hallan en el plano..... 773

Opisso Viñas (Alfredo).—El arte de pensar 1193

Orellana Garrido (Jacobo). — Véase Decroly (Dr.). La iniciación a la actividad intelectual y motriz por los juegos educativos. 714

Otero (Francisco).—Higiene y primeros auxilios..... 940

Ovejero y Maury (Eduardo).—La Verdad estática y la Verdad dinámica. Historia de Filosofía griega..... 334

Pacheco (E. H.).—Los caballos del cuaternario superior, según el arte paleolítico..... 623

Paris (Gonzálo). — Véase García Calderón. (Francisco). Ideas e impresiones..... 854

Paula Salcedo (F.). — Véase Vuillermet (A.) ¡Sed hombres!..... 89

Pérez Bojar.—Véase Nicolle (R.). El espíritu práctico..... 772

Pérez del Pulgar (R. P. J. A.). — Conferencias sociales..... 1194

Peyri Rocamora (Jaime).—Véase Audry (Doctor Ch.). Tratado elemental de las enfermedades venéreas..... 391

Pidal (Pedro).—Filosofía al alcance de todos. 719

Pidal (Pedro) y Zabala (José F.).—Picos de Europa. Contribución al estudio de las montañas españolas..... 668

Piga (Antonio) y Lamas (Luis).—Infecciones de tipo gripal. *Tomo II*..... 669

Pita Sánchez-Boado (Leandro).—La voz de la raza. Idearium de un aldeano..... 469

Poe (Edgar Allan). -Nuevas historias extraordinarias. VI. Eureka o ensayo sobre el universo material y espiritual..... 988

Policard (A.).—Evolución de las heridas. Menismos biológicos fundamentales..... 580

Polo Benito (J.).—El problema social del campo de Extremadura..... 581

Pons Fabregos (M.)—Véase Bertrán (Eduardo). Cuidados del Colmenar..... 897

Por la paz universal..... 989

Porpeta (Florencio).—Apuntes de algunas lecciones de Anatomía del sistema nervioso cerebral..... 242

Portillo (Luis del).—Tratado práctico de venereología y sifiliografía..... 1195

Puig Campillo (Antonio). — Intervención de Alemania en el cantón murciano..... 41

Pulido Martín (Angel).—Estudio clínico de la litiasis urinaria. Casuística. Cálculos del riñon, del uréter, de la vejiga y de la uretra. 66

Puyol y Alonso (Julio).—Proceso del sindicalismo revolucionario..... 520

Rahola (Federico).—Catecismo de ciudadanía. 583

Ramón y Cajal (Santiago) y Tello y Muñoz (J. F.)—Manual técnico de Anatomía patológica (Autopsia—Histología patológica.—Bacteriología)..... 42

Rankajou.—Yo explico los sueños. Nueva clave de los sueños..... 584

Reblés y Campos (Gustavo).—Agenda médico-quirúrgica de bolsillo o Memorandum terapeútico, formulario moderno y diario de la visita para 1920 y uso de los médicos cirujanos y farmaceúticos..... 1296

Regnard (Dr. G.)—Véase Risler (E.). Riegos y Drenajes..... 45

Regnard (Dr. P.)—Véase Guénaut (Jorge).—Entomología y Parasitología agrícolas. 500

— Véase Gouin (Paul). Alimentación racional de los animales..... 459

Rey-Pastor (Julio)—Resumen de la teoría de las funciones analíticas y sus aplicaciones físicas 371

Reyna Almandos (Dr. Luis).—Hacia la anarquía. Examen de la política radical.. 1253

Riaza Mateo (Narciso).—Los retractos. Errores dominantes acerca de la materia..... 814

Risler (E.) Wéry (G.)—Riegos y drenajes. 45

Rivera Pastor (F.)-Véase Kant. La paz perpetua. 762

Roberjot (P.)—Elementos de electricidad industrial. *Tomo I.* Generalidades..... 670

Rocafort (Ceferino). Dalmau (Casimiro) y Chias (Benito).—España regional. Tomo de mapas de las provincias españolas y tomo de planos de las capitales..... 627

Rodón (Francisco de A.)—Organización de la estadística en España. Contribución al estudio de las publicaciones estadísticas de la Administración central..... 947

Rodríguez.—Manual completo de la grippe. Libro de bolsillo para médicos prácticos y gentes cuidadosas de su salud. Preservación, régimen, curación de la grippe..... 1051

Rodríguez (Angel P.)—Sobre el clima de Vizcaya. Según los datos recogidos en el observatorio de Padres Agustinos del Colegio de Guernica..... 876

Rodríguez (Teodoro).—El justo salario y el sindicalismo..... 1297

Rodríguez Arias (Belarmino).—Véase Luzemberger (Augusto de) —Compendios de Terapéutica clínica. I. Terapéutica clínica de las enfermedades nerviosas..... 272

Rodríguez López-Neyra (Carlos). — Método práctico de determinación de minerales. 722

Rodríguez Méndez (Dr.).—Véase Arias-Carvajal (P.). Los enfermos y su alimentación. 999

Rodríguez Ruiz (R.)—Véase Langlois (Juan Pablo). Higiene pública y privada.... 763

Rojas Feigenspán (José).—Notas y ejercicios de Geometría..... 46

Romagoza (A.).—Diques de Escollera. (Rock Fill Dams)..... 48

Rook (James).—La blenorragia..... 1196

Ros Rafales (Dr.) — Mnemotecnografía. Arte gráfico del cultivo y desarrollo de la memoria, o sea Ideografía mnemotecnia mnemónica general, basada en el estudio psicológico de las representaciones..... 49

Rosell (Dr. José María).—Nuevos puntos de vista sobre Fisiopatología y Terapéutica, basados en estudios coprológicos..... 372

Roselló (Eduardo). Huertos y jardines. Tratado completo del cultivo de toda clase de hortalizas y de flores en general..... 379

Rossell Vilá (M.)—Importancia de la ganadería en Cataluña y estudio zootécnico de algunas de las comarcas..... 1197

Rothschild (Doctor H. de).—Tratamiento de las quemaduras por el método Céreo. Cura por la ambrina..... 179

Rubiano (Santos).—Véase Klemm (Otto). Historia de la Psicología..... 412

Ruiz Amado (R.)—Catecismo patriótico. 779

Ruiz Batán (Mario).—Las Compañías mercantiles de responsabilidad limitada y nuestro Código de Comercio..... 1199

Ruiz Ibarra (C.)—El Estreñimiento. Sus causas y su curación natural sin medicamentos. 671

Ruiz Orsatti (Ricardo).—La enseñanza en Marruecos..... 284

Sacristán y Zabala (Antonio).—Teorías de contabilidad general y de administración privada..... 180

Sacristán y Zabala (Antonio).—Véase Gascó y Ramiro (Pablo). Tratado teórico-práctico de cálculos mercantiles..... 974

Sáinz y Rodríguez (Pedro).—Las polémicas sobre cultura española..... 525

Salaverría (J. M.)—Véase Martí (Carlos). El país de la riqueza..... 159

Salguero (Antonia).—Véase Dangennes (B.). El fatalismo..... 446

Salvat Navarro (A).—Véase Sánchez Val (A.). La septicemia gripal..... 948

Sánchez Gerona (Fernando).—Ensayo de clasificación y nomenclatura de las especies químicas..... 341

Sánchez Rivero (A.) — Véase Kant (M.). Lo bello y lo sublime. Ensayo de estética y moral..... 1182

Sánchez Rojas (José).—Castilla y Cataluña. Madrid Barcelona..... 628

Sánchez de Val (A.)—La septicemia gripal. Estudio clínico y terapéutica de la enfermedad pandémica conocida con el nombre de Gripe española y desarrollada en Europa durante la segunda mitad del año 1918..... 948

Sánchez Villarrubia (Pedro).—Tratado de contabilidad mercantil y teneduría de libros. 992

Sansón (A.)—Tratado de Zootecnia. Ovidos y y suidos..... 1201

Santa Ana (Rafael).—Manual de la perfecta coqueta. Libro para mujeres..... 185

Santos (L. F.)—Véase Barbé (M.). Las plantas medicinales..... 205

Sard (Dr. José de).—Véase Rothschild (Dr. H. de). Tratamiento de las quemaduras por el método céreo..... 179

Scalinci (Dr. Noé).—Compendios de terapéutica clínica. III. Terapéutica práctica de las enfermedades de los ojos..... 1147

Schincaglia (Dr. Ignacio).—Elementos de Técnica Rödtgenológica..... 632

Segovia y Corrales (Alberto de).—Programa de Zoología general..... 529

Senador Gómez (Julio).—La canción del Duero. Arte de hacer naciones y deshacerlas. 288

Sereno (Doctor).—Lo que debe saber la mujer. 949

Serrano (César).—Véase Torrado (Pedro). Metalografía y su aplicación al estudio de los aceros y latones..... 993

Shaw (Bernard).— El porvenir del mundo. (Comentarios a la Conferencia de la paz). 820

Sidro (Carlos) y Calleja (Julián).—Contestaciones al cuestionario de temas para el segundo de los ejercicios de oposición a ingreso en el Cuerpo de auxiliares administrativos del Catastro de la riqueza urbana..... 77

Soler Férez (Francisco).—Fomento de la población rural. Ponencia presentada al II Congreso de Economía Nacional. (Junio-1917.) Ponencia extracto de la discusión y conclusiones votadas..... 822

Starke (D.)—La fuerza de carácter. Educación de la voluntad..... 878

— El aplomo..... 634

Steyer (Francisco).—Véase Blondel (J.) Lo que piensan los alemanes..... 491

Stovart (Charles A.)—Ensayo sobre transformación social..... 825

Swett Marden (Orison).—La obra maestra de la vida..... 471

— Ideales de dicha..... 1205

Tannenberg(Otto Richard).-Cross-Deutschland La más grande Alemania..... 192

Tanturry (Domenico).—Compendio de Terapéutica clínica, II. Terapéutica médica de Otorrinolaringología..... 635

Taxonera (Luciano de).—Lo que nos dicen las ruinas. Después de la guerra. Hombres, hechos, intereses, ideas..... 826

Timbie (W. H.)—Elementos de electricidad. 291

— Principios de electricidad. *Corrientes contínuas*..... 672

— Solución de los problemas de la obra. Elementos de electricidad..... 673

Torrado (Pedro) y Serrano (César).—Metalografía y su aplicación al estudio de los aceros y latones..... 993

Torres y Casanova (Ramón).—Véase Forgue (E.) Manual de Patología externa..... 609

Tous Biaggi (Francisco).—Véase Marfori (Pío). Tratado de farmacología terapéutica.. 507

Trascastro (José),—Necesidad de fundar sociedades patronales..... 81

Tripard (L.)—Elementos de matemáticas. 82

Trotzky (León).—El bolcheviquismo ante la guerra y la paz del mundo..... 636

Ubierna (José Antonio).—Vida autonómica de los organismos municipales..... 472

Una parte de la verdad de la guerra. Los tratados secretos (1914-1917)..... 473

Urrutia (J.)—*La energía hidroeléctrica de España*..... 475

Usabiaga (Juan).—Los transportes. La hulla blanca..... 476

Valero Castell (Blas).—Compendio de Geografía general y de Europa..... 884

Valero Hervás (José).—Subsistencias y abastos. 477

Vázquez Yepes.—Cómo se crían sanos nuestros hijos. Para las madres, para los preceptores, para la juventud..... 679

Velasco (Toribio).—Conocimiento de la Naturaleza. Los animales. Las plantas. El hombre 1.°, 2.°, 3.° y 4.° años..... 680

Velilla Franco (C.)—Apuntes de Física.. 195

Vera (José Luis).—Sobre la Sociedad de las Naciones. Tribunal de justicia de las naciones. Negociaciones de paz. Posibilidad de establecer al firmar el Tratado de paz, que pondrá fin a la guerra actual, las bases de un Tribunal de justicia universal o Tribunal de paz de las naciones, con fuerza moral suficiente para garantir su prestigio y fuerza material a sus órdenes para hacer cumplir sus fallos..... 380

Vergara y Martín (Gabriel María).—Apodos que aplican a los habitantes de algunas loca-

lidades españolas los de los pueblos próximos a ellas..... 87

Vicent (Antonio).—Un programa de Gobierno. 90

Vila Serra (José).—El regionalismo en España. 297

Vila Vendrell (Dr. Simón).—Tratado teórico-experimental de Química general y descriptiva, con aplicación a la Medicina, Farmacia e Industria. *Tomo I.* Prolegómenos. Química de los metaloides. Química de los metales. *Tomo II.* Química del carbono y nociones de bioquímica. 383

Villamil Ron (Jesús).—La farsa humana. (Crítica social)..... 686

Villar (Emilio H. del).—Bases para la política exterior de España. Africa y el Estrecho. 193

Villavecchia (Víctor).—Tratado de Química analítica aplicada. *Tomos I y II*..... 384

Villaverde (Francisco).—Telegrafía eléctrica. 829

Villaverde y Zubeldia (Francisco).—Telegrafía y telefonía sin hilos..... 994

Viqueira (J. V.)—Introducción a la Psicología pedagógica..... 94

Viusá (Dr. S.)—Véase Scalinci (Doctor Noé). Compendios de terapéutica clínica III. Terapéutica práctica de las enfermedades de los ojos..... 1147

Vuillermet (A.)—¡Sed hombres! ¡Reconquistad la virilidad perdida!..... 890

Waldo Trine (Rodolfo).—La ley de la vida. 480

— El credo del caminante. (Reglas de conducta en la vida diaria)..... 481

— Renovación social..... 95

Walker Martínez (Joaquín).—La cuestión del Pacífico. Clamores de intervención diplomática..... 730

Wéry (G.)—Véase Risler (E.) Riegos y drenajes. 45

Weston (Frank E.) Métodos de análisis para la determinación de las principales funciones de los compuestos de carbono..... 96

Wilson (Woodrow). La guerra. La sociedad de las naciones..... 298

Withon (J. B.)—Iniciativa y audacia..... 732

Younger (E. G.)—La locura en la práctica diaria..... 833

Zabala (José F.)—Véase Pidal (Pedro)—Picos de Europa..... 668

Zendrera (José).—Véase Batardon (León). La contabilidad al alcance de todos..... 253

Zimmern (A.) y Perol (P.)—Electro-diagnóstico de guerra. Clínica. Inspección militar. Técnica e interpretación..... 199

Zulueta (Luis de).—Véase Arias Abad (F.) La Prensa y la moral pública..... 389

V

DERECHO

CÓDIGOS Y LEYES.—COLECCIONES LEGISLATIVAS.—DERECHO ESPAÑOL Y EXTRANJERO. FILOSOFÍA E HISTORIA DEL DERECHO.—JURISPRUDENCIA.—OPOSICIONES.

Abastecimientos, Reglamento, Legislación y cuantas disposiciones rigen para la ejecución de la ley llamada de Subsistencias, cuyos preceptos interesa conocer a todas las autoridades..... 638

Acevedo Díaz (Dr. Eduardo).—Codificación del Derecho federal y su jurisprudencia. 1207

Acosta y Lara (Federico E.)—Porvenir del Derecho público externo. De la Justicia Internacional..... 534

Alba (Santiago).—Véase Repertorio de Legislación española, publicado por la Revista de los Tribunales y de Legislación universal. 337

— Véase Repertorio de Jurisprudencia española del año 1918..... 370

Alemán (Ricardo M.)—Las sociedades mercantiles en el derecho vigente. Estudio y comentario de los títulos I y II del libro segundo del Código de comercio, con las leyes que lo completan y modifican, así como del derecho extranjero y la jurisprudencia referentes a las sociedades mercantiles. 996

Amor y Naveiro (Constante).—El impuesto municipal en los pueblos rurales, o sea el Decreto de 11 de septiempre de 1918, expuesto y explicado para uso de los párrocos, comisiones de evaluación y juntas de repartimiento..... 781

Amor Ruibal (Dr. A.)—Derecho penal de la Iglesia católica, según el Código canónico vigente. *Tomo I.* 782

Andrés Grafiá (Dr. Victoriano).—Cementerios y sepelios. Legislación canónica, civil y sanitaria..... 1158

Arboleya Martínez (M.)—De la acción social. Los Sindicatos de obreros. I. Las Euménides del proletariado. II. Remedios que no lo son. III. Donde está el remedio..... 303

Armada (Arturo).—Ordenanzas de la Armada y del Ejército para la Escuela Naval militar (con arreglo al cuestionario que acompaña a la Real orden circular de 12 de diciembre de 1916. *Diario Oficial*, núm. 290)... 539

Averhoff y Pla (Octavio).—Véase Alemán (Ricardo M.) Las sociedades mercantiles en el derecho vigente..... 996

Azara (José María).—Apuntes sociales y agrarios de un propagandista aragonés... 1074

Badía (Isidro).—Véase Cuenca y de Pessino (Luis de). La ciencia sociológica..... 1170

Benito (Enrique).—El proceso de Guillermo II ante el Derecho penal..... 961

Bielsa (Rafael).—La culpa de los accidentes del trabajo. Su estudio y crítica en la ley argentina. Aspecto jurídico de la cuestión. 1165

Castaño (Mariano).—Derecho notarial español. Legislación y jurisprudencia..... 54

Coderch (Rafael).—Retiros obreros. Real decreto de 11 de Marzo de 1919, que ha de regular su implantación en España... 1270

Codina Sert (G.)—El Estado, asegurador de los hijos del obrero..... 750

Colón (Eduardo).—Ley del retiro civil. 1175

Colonización y repoblación interior. Ley de 30 de agosto de 1907, y Reglamento definitivo de 23 octubre de 1918..... 123

Correas (Juan Francisco).—El bolchevismo en España. Texto íntegro de la Constitución rusa..... 124

Corzo (Isidoro).— Comentarios a la ley del divorcio con disolución del vínculo matrimonial de 29 de julio de 1918..... 1010

Cuenca y de Pessino (Luis de).—La ciencia sociológica a la luz de los principios cristianos. 1170

Díaz Valero (Carlos).—Véase Góngora Echenique (M.) Adulterio..... 758

Dumas hijo (Alejandro).—La cuestión del divorcio..... 606

Espejo e Hinojosa (Ricardo).—Crítica y reformas que deben introducirse en el vigente Código de Comercio español (22 agosto 1885), con un apéndice sobre Historia de Derecho mercantil..... 57

— Tratado didáctico de Legislación mercantil española. *Tomos I y II*..... 215

Ferreres, S. J. (P. Juan B.)—Derecho sacramental y penal especial con arreglo al novísimo Código de Pío X, promulgado por Benedicto XV, a las declaraciones subsiguientes de la Santa Sede y a las prescripciones de la disciplina española y de la América latina..... 133

Franquesa (Joaquín).—Contrabando y defraudación. Ley reformando la legislación penal y procesal en la materia, con arreglo a la ley de Bases de 19 de julio de 1904, con la Jurisprudencia del Tribunal Supremo en lo criminal y contencioso administrativo, y disposiciones complementarias..... 702

Frigola Palau (Federico).—Hacienda local. El repartimiento de utilidades. Según el Real Decreto de 11 de septiembre de 1918. Manual de estudio y adaptación sintetizada de sus disposiciones. Texto del R. D. y disposiciones complementarias. Gráficos y formularios..... 916

García Vélez (Manuel).—El sentido jurídico nacional. I. Cómo se estudia el derecho. 319

Gascón Marín (José).—Estudio jurídico de la municipalización de servicios en España. Posibilidad legal de municipalizar servicios. 404

Gay de Montellá (R.)—Código de Comercio. Tomo primero de la coleción de leyes mercantiles de España..... 454

— Código de Comercio anotado con la Jurisprudencia del Tribunal Supremo y resoluciones de la Dirección General de Registros hasta 31 de Diciembre de 1917..... 356

Gayoso Arias (Ramón).—Nociones de legislación hipotecaria..... 918

Gómez del Campillo (Francisco).—Programa-Guía. Con algunas notas bibliográficas para el estudio de Derecho canónico general y particular de España..... 922

Góngora Echenique (Manuel). — Adulterio. 758

Goñi (Blas).—Cartas a un obrero sobre el sindicalismo católico libre..... 613

Hubert (Eugenio).—Estudios sobre la publicidad en el derecho privado. I. Los derechos reales en el derecho privado suizo. II. Los preceptos de forma en el derecho privado suizo..... 1279

Iglesias (Dalmacio).—Instituciones de Derecho eclesiástico. *Tomo I.* Introducción y Parte general..... 926

Iglesias (Pablo).—Propaganda socialista. 1280

Lasso (Licenciado).—Tratado legal sobre los mudos. 1550..... 225

Lastres Juiz (Francisco).—Véase Revista de los Tribunales y de Legislación universal. 247

Legislación del trabajo. Apéndice décimocuarto. 1918. Legislación. Proyectos de reforma. 1112

Lenín (N.) y Zinowieff (G.)—El socialismo y la guerra..... 801

Letelier (Valentín).—Génesis del Derecho y de las instituciones fundamentales..... 417

Ley de bases de organización y atribuciones de los Tribunales para niños y Real decreto de 10 de Julio de 1919, aprobando el reglamento provisional de la misma..... 802

Ley municipal de 2 de octubre de 1877, corregida en armonía con las de 22 de agosto de 1907 y 21 de diciembre de 1918, con los Reales decretos de 5 de noviembre de 1890, 21 de marzo de 1905, 15 de noviembre de 1909 y 22 de diciembre de 1918, y con las demás disposiciones que las modifican o complementan y algunos de sus artículos. 930

Ley del timbre del Estado de 1.º de enero de 1906, reformada por la de 5 de agosto de 1918, y otras especiales. Texto aprobado por Real decreto de 11 de febrero de 1919. 707

Ley del Timbre del Estado, con las modificaciones introducidas según la ley de 5 de agosto de 1918 y otras disposiciones hasta el 11 de febrero del año actual..... 360

Leyes nacionales sancionadas por el Congreso argentino durante el período legislativo de 1918..... 1184

Licheffet E. K. (Carlos). — Consideraciones sobre la actualidad relativa a la cuestión social..... 1114

López de Haro (Carlos).—Nuevo régimen de la propiedad inmueble. Ley de Bases. 1117

Martí (B.)—Apuntes de utilidad para obreros y patronos. Doctrinas sociales y la Encíclica «Rerum novarum» de León XIII..... 1185

Martínez Alcubilla (Marcelo).—Diccionario de la administración española. Compilación de la novísima legislación de España en todos los ramos de la administración pública. *Tomo VII*..... 1186

— Boletín jurídico-administrativo. Anuario de Legislación y Jurisprudencia. Apéndice de 1918. *Quinto de la sexta edición*..... 1187

Mas (Francisco de P.)—Véase Iglesias (Dalmacio). Instituciones de Derecho eclesiástico. 926

Menéndez García (J.)—El conflicto social. Su solución..... 1241

Menéndez Ormaza (Joaquín).—La cuestión social en sus relaciones con los distintos modernos sistemas de pagos de salarios. 1290

Mera (José).—Derecho administrativo. Contestaciones adaptadas al programa de oposición a plazas de auxiliares de Estadística... 511

Montejo (Juan de Pablo).—Hacienda pública. Propiedades del Estado. Desamortización civil y eclesiástica. Legislación vigente. Legislación complementaria. Formularios, modelos y jurisprudencia, recopilación, concordancia, anotaciones e índices..... 162

Montes (P. Jerónimo).—El crimen de herejía. Derecho penal canónico..... 514

Morato (Juan José). — El partido Socialista Obrero. Génesis, doctrina, hombres, organización, desarrollo, acción, estado actual. 164

Morell y Terry (I.)—Comentarios a la legislación hipotecaria. *Tomo IV.* Artículos 118 a 264..... 712

Myles (Profesor).—El problema del pan. Municipalización. Tasa. Nivelación. Previsión. 1292

Navarro de Palencia (Alvaro).—Socialismo y Derecho Criminal..... 568

Nieto Viñas (Julio).—Tratado de legislación de correos. *Tomo I.* Servicio interior. *Tomo II.* Servicio postal internacional..... 809

Ordax (Jesús R.)—Indice de la Ley Hipotecaria y su Reglamento, seguido de la concordancia de sus artículos y de los decretos que reforman algunos artículos de la Ley y el Reglamento..... 939

Pedro (Valentín de).—Véase Lenín (N.)—El socialismo y la guerra..... 801

Rapallo Orts (Angel).—Compendio de legislación de obras públicas. Legislación-Jurisprudencia. *Tomos I y II*..... 246

Real decreto de 20 de septiembre de 1919, aprobando el Reglamento para la organización y régimen del Registro mercantil y arancel de honorarios de los registradores, publicado en la *Gaceta de Madrid* de 26 de septiembre de 1919..... 1137

Real decreto de 27 de marzo de 1919 aprobando, con carácter provisional, el Reglamento relativo a instalaciones eléctricas, publicado en la *Gaceta de Madrid* de 3 de abril del mismo año..... 944

Registro mercantil. Reglamento para su organización y régimen, aprobado por Real orden de 20 de septiembre de 1919..... 1138

Reig (Enrique).— Véase Iglesias (Dalmacio). Instituciones de Derecho eclesiástico.. 926

Repertorio de jurisprudencia española del año 1918, publicado por la Revista de los tribunales y de legislación universal..... 370

Repertorio de Legislación española, publicado por la «Revista de los Tribunales y de Legislación universal». *Tomo XLI*..... 337

Revista de los Tribunales y de Legislación universal. *Tomo LII.* Año 1918..... 247

Reyes García (Joaquín María de los). Breve noticia y refutación del socialismo.... 721

Salaverria (Mariano).—Constitución de la provincia de Guipúzcoa..... 285

Salillas (Rafael).—Evolución penitenciaria en España. *Tomos I y II*..... 286

Sánchez (Galo).—Fueros Castellanos de Soria y Alcalá de Henares..... 182

Santamaría Peña (Federico).—Esponsales, matrimonio, divorcios y pleitos matrimoniales, con arreglo al Nuevo Código Canónico y a la Legislación civil..... 631

Sidro y Herrera (Carlos).— Contestación al programa para las oposiciones de ingreso en el Cuerpo de Vigilancia..... 1054

Somoza de Armas (Antonio).—Tratado de Legislación de Correos. Del servicio interior e internacional..... 724

Suárez (P. Francisco).—Tratado de las leyes y de Dios legislador. *Tomo I.* De la ley en general y de su naturaleza, causas y efectos. *Tomo II.* De la ley eterna y de la naturaleza y del derecho de gentes. *Tomo III.* De la ley positiva humana en sí misma y en cuanto puede considerarse en la pura naturaleza del hombre, la cual se llama también ley civil. *Tomo IV.* De la ley positiva económica. *Tomo V.* De la variedad de las leyes humanas y principalmente de las odiosas... 289

Timbre del Estado. Real decreto de 11 de febrero de 1919, publicado en la *Gaceta de Madrid* del día 10 de marzo último, y redactado con arreglo a las disposiciones aprobadas en la ley de 5 de agosto de 1918... 726

Torrubiano Ripoll (Jaime).—Novísimas instituciones de Derecho canónico. Acomodadas al nuevo Código ordenado por S. S. el Papa Pío X y promulgado por la santidad de Benedicto XV..... 827

— Véase Suárez (P. Francisco). Tratado de las leyes y de Dios legislador..... 725

Traver (Vicente).—El derecho de retracto en la ley de Expropiación forzosa. A propósito de una reforma legislativa..... 676

Tribunales para niños. Ley de 25 de noviembre de 1918, y Reglamento de 10 julio de 1919..... 952

Valle (Segismundo R. del).—Véase Montejo (Juan de Pablos). Hacienda pública... 162

Vila Martínez (José).—Manual de preladas para admisión a aspirantes a la Religión. Comentario a un título del Código de Derecho eclesiástico perteneciente a las religiosas.. 196

Vila Serra (José).—Manual de carruajes. Comprende el Real decreto y Reglamento de 23 de julio de 1918. dictados para circulación de vehículos con motor mecánico por las vías públicas de España, y como legislación complementaria, el Reglamento de 13 de mayo de 1857 para el servicio de carruajes que conducen viajeros, etc., etc..... 956

Villalonga Ibarra (José).—Cuestionario jurídico-políticas de la futura paz. La libertad de los mares..... 685

Zinowieff (G.)—Véase Lenín (N.) El socialismo y la guerra..... 801

Zozaya (Antonio).—La patria ciega. (Estudio de Derecho público escolar)..... 200

VI

ENCICLOPEDIAS

Alemany y Bolufer (José) y varios reputados especialistas. Diccionario enciclopédico ilustrado de la lengua española..... 102

Alier y Cassi (Lorenzo María).—Véase Mouton y Ocampo (Luis). Enciclopedia jurídica española..... 713

Barrau (Eduardo).—Véase Desarces (Henri). Gran Enciclopedia práctica de electricidad. 605

Bulbena Tosell (Antonio).—Diccionario catalán-castellano..... 1166

Desarces (Henri), con la colaboración de ingenieros especialistas. Gran Enciclopedia práctica de electricidad. *Dos tomos. Tomo I.* Nociones de Aritmética, Algebra, Geometría, Trigonometría, Física, etc. *Tomo II.* Fenómenos generales. Máquinas generadoras de corriente continua. Motores de corriente continua y alterna. Transformadores. Centrales generadoras y subcentrales. Canalizaciones. Sistemas de distribución. Aparatos auxiliares..... 605

Moutón y Ocampo (Luis), Alier y Cassi (Lorenzo María), Oliver Rodríguez (Enrique) y Torres Ballesté (Juan).—Enciclopedia jurídica española. *Tomo XXIV*..... 713

— Enciclopedia jurídica española. *Tomo XXV* 986

Oliver Rodríguez (Enrique).—Véase Moutón y Ocampo (Luis). Enciclopedia jurídica. 713

Román (Manuel Antonio). — Diccionario de chilenismos y de otras locuciones viciosas. *Tomo V.* R, S. T, U, V, W, X, Y, Z, y suplemento a estas letras..... 249

Torres Ballesté (Juan).-Véase Moutón y Ocampo (Luis). Enciclopedia jurídica..... 713

VII

HISTORIA

ANTIGÜEDADES.—ARQUEOLOGÍA.—BIBLIOGRAFÍAS. — CRONOLOGÍA. — EPIGRAFÍA. — GENEALOGÍA.—HERÁLDICA Y ÓRDENES.—HISTORIA DE ESPAÑA.—ÍDEM DE OTRAS NACIONES.—MONOGRAFÍAS Y BIOGRAFÍAS.—NUMISMÁTICA.—PALEOGRAFÍA.—VIAJES.

Aguado Bleye (Pedro).—Manual de Historia de España..... 835

Alcocer Martínez (M.)—Véase Velázquez de Figueroa (R. P. Fr. Vicente). Historia de la Universidad de Valladolid..... 681

Amachatis.— Véase Benedicto Sánchez (Joaquín). Las grandezas de Cataluña..... 843

Amezúa y Mayo (Agustín G.)—Nota bibliográfica sobre las obras completas de D. Marcelino Menéndez y Pelayo..... 485

Antolín del Cueto (José).—Véase Valle Moré (José del). Cisneros y las leyes de Indias. 84

Arboleda (Gustavo).—Historia contemporánea de Colombia. *Tomo II.* Bogotá..... 1066

Audiencia de Charcas (La).—Correspondencia de presidentes y oidores. Documentos del archivo de Indias. *Tomo. I*..... 1071

Azeña (Manuel).—Véase Stael (Madame de). Diez años de destierro. Memorias.... 1203

Baig Bañoz (Aurelio).—La verdadera fecha del retrato de Cervantes..... 203

Bañares y Magán (Doctor J.)—Naciones nuevas de Europa en 1919. Confederación yugo eslava. Estados alemanes, Austria alemana, Polonia, Checoeslovaquia, Hungría, Estados eslavos (Gran Rusia. Filandia). Ucrania. Estonia. Livonia y Curlandia. Lituania.. 1260

Barraquer y Roviralta (Cayetano).—Los Religiosos en Cataluña durante la primera mitad del siglo XIX. *Tomo IV*..... 107

Barrera Lavalle (Francisco).—Los Bancos mexicanos hasta 1910. *Primera parte*... 1161

Bayerri y Bertomeu (Enrique).—Un gran español desconocido. Estudio bio-bibliográfico-crítico sobre el padre Juan Mir y Noguera, S. J. (1840-1917). I..... 1076

Beltrán Rózpide (R.)—Nuevas nacionalidades en Europa, con un mapa. Estudio geográfico-político..... 489

Bello (C. Emilio).—Anotaciones para la historia de las negociaciones diplomáticas con el Perú y Bolivia, 1900-1904..... 589

Benedicto Sánchez (Joaquín).—Las grandezas de Cataluña..... 843

Benito Mellado (F.)—Véase Hernández Pacheco (E.). La caverna de la peña de Candamo. 979

Beruete y Moret (A. de).—Rogelio de Egusquiza, pintor y grabador..... 111

Berwick y de Alba (Duque de).—Discursos leídos ante la Real Academia de la Historia en su recepción pública el día 18 de mayo de 1919..... 643

Blanco Fombona (R.)—Véase Larrazábal (Felipe). Vida del libertador Simón Bolívar 150

— Véase O'Leary (Daniel F.) Gran Colombia y España. 1819-1822)..... 938

— Véase Cruz (Ernesto de la). La entrevista de Guayaquil. (El libertador y San Martín.) 1012

— Véase O'Leary (Daniel Florencio). Bolívar y las Repúblicas del Sur..... 573

Bodas de plata del doctor José Joaquín Casas en el Magisterio. Homenaje de sus discípulos y amigos..... 845

Bonilla San Martín (Adolfo).—Véase Audiencia de Charcas (La)..... 1071

— Véase Redonet y López Dóriga (Luis). El trabajo manual en las reglas monásticas 175

Borrás (José María).—Véase Mauclair (C.) Historia de la música moderna, 1850-1914. 663

Brissa (José).—Véase Calvo (Gonzalo). La guerra europea, 1914-1918..... 903

Bulnes (Gonzalo).—Bolívar en el Perú. Ultimas campañas de la independencia del Perú. *Tomo I*..... 1218

— Bolívar en el Perú. Ultimas campañas de la independencia del Perú. *Tomo II* y último. 899

Cabré (Juan).—Véase Hernández Pacheco (E.) La caverna de la peña de Çandamo... 979

Calderón Cousiño (Adolfo).—La cuestión chileno-peruana. Breve historia diplomática de las relaciones chileno peruanas. 1919.. 592

Calvo (Gonzalo) y Brissa (José).—La guerra europea (1914-1918). Reconstitución informativo de la campaña y de sus derivaciones políticas y sociales. *Tomo VII*..... 903

— La guerra europea 1914-1918). Reconstitución informativa de la campaña y de sus derivaciones políticas y sociales. *Tomo VIII.* 1006

Carreño (A. M.)—Clearco Meonio. Breves noticias acerca del ilustrísimo señor don Joaquín Arcadio Pagaza, obispo de Veracruz. 846

Castañeda (Vicente).—Dos ediciones desconocidas del libro de «Bons amonestament» de Fray Anselmo de Turmenda..... 1267

— Don Eduardo de Hinojosa y Naveros. Noticias biográficas publicadas con ocasión de su muerte..... 1268

— El Doctor D. José Berni y Catalá, Jurisconsulto valenciano. Estudio bibliográfico. 348

— Relaciones geográficas, topográficas e históricas del reino de Valencia, hechas en el siglo XVIII a ruego de D. Tomás López. Alicante, Castellón de la Plana..... 644

Castelar (Emilio).—Recuerdos de Italia. Roma. Pisa. Venecia. Nápoles..... 848

Castrillo (P. Gaudenciano).—El comercio en el Extremo Oriente..... 258

César (C. Julio).—Comentarios de la guerra de las Galias..... 1172

Colección general de documentos relativos a las islas de Filipinas existentes en el Archivo de Indias de Sevilla. *Tomo II.* 1519.... 849

Cotarelo y Mori (Emilio).—Dramáticos del siglo XVIII. D. Antonio Coello y Ochoa. 351

Criado (Eduardo) [Eduardo de España].—La ciudad de los rascacielos (New-York). 1011

Cruz (Ernesto de la), Goenaga (J. M.), Mitre (B.) Villanueva (Carlos A.) La entrevista de Guayaquil. (El libertador y San Martín). 1012

Cueto (Dr. José Antolín del).—Véase Valle y Moré (José del). Cisneros y las leyes de Indias..... 84

Chunrillas (Ventura).--Un manchego ilustre. Estudio crítico biográfico del excelentísimo señor don Octavio Cuartero y Cifuentes. 912

Delvillar (A.)—El Somatén. Su origen, su historia, su organización, su espíritu..... 697

Donoso (Armando).—Véase Iohnston (Samuel). Diario de un tipógrafo yanqui en Chile y Perú durante la guerra de la Independencia. 704

Dusmet Arizcum (Xavier).—El castillo de San Felipe de Mahón (Monografía histórica). 498

Echalar (P. Fr. Bernardo de).—Véase Mourret (Fernando). Historia general de la Iglesia. 515

Enol (León de).—La victoria de Covadonga. (1200 años después)..... 1273

Escrivá de Romaní (Manuel).—Historia de la cerámica de Alcora. Estudio crítico de la fábrica. Recetas originales de sus más afamados artífices. Antiguos reglamentos de la misma..... 548

Esnaola (Juan de).—Monografía histórica de Santa María de Estibaliz..... 1089

Estébanez (Maximiliano).—Véase Castrillo (P. Gaudenciano). El comercio en el Extremo Oriente..... 258

Estrañi (José).—Autobiografía. Caricaturas de Miranda..... 1092

Fernández Moreno (F.)—Véase Velázquez de Figueroa (R. P. Fr. Vicente). Historia de la Universidad de Valladolid..... 631

Fernández de Navarrete (Martín).—Viajes y descubrimientos españoles en el Pacífico, Magallanes, Elcano, Loaysa, Saavedra. 793

Gálvez Jiménez (Miguel).—Catálogo descriptivo de los sellos de Correos y Telégrafos emitidos desde 1840 a 1918 y precios corrientes a que se pueden adquirir..... 218

García Carrafa (Alberto y Arturo).—Españoles ilustres. El P. Zacarías Martínez, obispo de Huesca..... 650

— Españoles ilustres. Lerroux..... 139

García Kohly (Mario).—Véase Mignet (M.) Franklin... 566

García Mercadal (J.)—España vista por los extranjeros. II. Relaciones de viajeros y embajadores, siglo XVI..... 452

García Villada, S. J. (Zacarías).—Catálogo de los códices y documentos de la catedral de León..... 652

Garcilaso de la Vega.—Los comentarios reales de los incas. *Tomos I y II*..... 1277

Géiger (Dr. L.)—Véase Oncken (Guillermo). Historia Universal. *Tomo XIX* 368

Godoy Ramírez (José).—Bosquejo geológico histórico de la actual provincia de Almería. 320

Goenaga (J. M.) —Véase Cruz (Ernesto de la). La entrevista de Guayaquil. (El libertador y San Martín)..... 1012

Gómez de Mercado (Francisco).—Véase Sanz Martínez (Julián). Rincones de España vieja. Provincia de Madrid. Mejorada del campo. Rivas de Jarama..... 818

González (V. Joaquín).—Véase Levene (Ricardo) Lecciones de historia argentina.. 1113

González Blanco (Andrés).—Véase Stendhal (Henry Beyle). Paseos por Roma..... 438

González Hontoria (M.)—Véase Moreno Recio (M.) Los partidos políticos europeos (hasta 1914). Su historia, sus doctrinas, sus hombres. 868

González Palencia (Angel).—Indice de la España sagrada..... 220

Goya Muniain (José).—Véase César (C. Julio). Comentarios de la guerra de las Galias 1172

Granzow de la Cerda (C.)—Polonia. Su gloria en el pasado, su martirio y su resurrección. 460

Groussac (Paul).—Estudios de Historia Argentina. El Padre José Guevara. Don Diego de Alvear. El doctor don Diego Alcorta. Las bases de Alberdi y el desarreglo constitucional. 408

Hancarville (El señor de).—Las delicias de los Césares. Famosa colección erótica de monumentos de la vida privada de los primeros emperadores romanos, sacadas de una serie de piedras y medallas grabadas en su tiempo, con la representación al desnudo de sus amores, sus orgías y sus aberraciones..... 501

— El culto secreto de las matronas romanas. Famosa colección erótica sacada de una serie de piedras y medallas grabadas en su mayoría en la época de Augusto y de Tiberio. Obra que sirve de continuación a «Las delicias de los Césares»..... 1020

Hazañas y La Rúa (Joaquín).—Vázquez de Leca (1573-1649)..... 21

Heras (P. Enrique).—La dinastía Manchú en China. Historia de la última dinastía imperial, y en particular de sus relaciones con el cristianismo y la civilización europea. *Tomo I.* Los fumadores. Xum-Cni (1644-1661). Kang-Hi (1662-1722)..... 267

Hernández Pacheco (Eduardo).—La caverna de la peña de Candamo (Asturias)..... 979

Hernández Sanz (F.)—Véase Dusmet Arizcum (Xavier). El castillo de San Felipe de Mahón 498

Hértzderg (Dr. G. F.)—Véase Oncken (Guillermo). Historia Universal. *Tomo XVIII.* 368

Hinojosa (Eduardo de).—Documentos para la historia de las instituciones de León y de Castilla (siglos X-XIII)..... 657

Iohnston (Samuel).—Diario de un tipógrafo yanqui en Chile y Perú durante la guerra de la Independencia..... 704

Ispizua (Segundo de).—Los vascos en América. Historia de América. *Vol. IV.* Venezuela. *Tomo III.* La ascendencia vasca de Simón Bolibar, libertador de América..... 927

Jiménez (Guillermo).—Amado Nervo y la crítica literaria. Noticia biográfica de J. M. González de Mendoza..... 1109

Larrazáral (Felipe).—Vida del libertador Simón Bolívar. *Tomo II,*..... 150

La Rochefoucauld.—Memorias..... 928

Latorre (Germán).—Véase Torres Lanzas (Pedro). Archivo general de Indias. Catálogo. Cuadro general de la documentación... 80

León (Nicolás).—Compendio de la Historia general de México desde los tiempos prehistóricos hasta la época actual..... 618

Levene (Ricardo).—Lecciones de historia argentina..... 1113

Levillier (Roberto).—Véase Audiencia de Charcas (La)..... 1071

López Barbadillo (Joaquín).—Véase Hancarville (El señor de). El culto secreto de las matronas romanas..... 1020

— Véase Hancarville (El señor de). Las delicias de los Césares..... 501

Madariaga, S. J. (Antonio de).—Honra sin barcos. (Memorias de un alférez de navío). 273

Martínez Ferrando (Eduard).—Arxiu municipal. (Notes del carnet d'un visitant)... 982

Mauclair (Camille).—Historia de la música moderna. 1850-1914. Los hombres, las ideas, las obras..... 663

Mazorriaga (Luis Gregorio).—Francisco Pizarro..... 804

Menéndez Pidal (Ramón).—Crónicas generales de España..... 230

Merino Lubian (José María).—Barcelona. Guía general de la ciudad y de Sarriá, con la numeración de sus principales calles. Con un plano de Barcelona..... 422

México revolucionario. A los pueblos de Europa y América, 1910-1918. Colección de documentos relativos a las últimas revoluciones mexicanas..... 621

Mignet (M.)—Franklin..... 566

Minguella y Arnudo (Fr. Toribio).—Valvanera. Imagen y Santuario. Estudio histórico 1189

Mitre (B.)—Véase Cruz (Ernesto de la). La entrevista de Guayaquil. (El libertador y San Martín)..... 1012

Momblanch Gonzálbez (Francesc de P.)—Influencia política de Sant Vicent Ferrer. (Apunts historics)..... 985

Monsalvatje Fossas (Francisco).—Los castillos del condado de Besalú..... 1128

Moreno Espinosa (Alfonso).—Compendio de Historia Universal..... 867

Moreno Recio (M.)—Los partidos políticos eupeos (hasta 1914). Su historia, sus doctrinas, sus hombres..... 868

Mourret (Fernando).—Historia general de la Iglesia. *Tomo II.* Los Padres de la Iglesia. 515

Muehlon (Guillermo).—Europa en escombros. Notas tomadas durante los primeros meses de guerra..... 567

Mundó (José).—Resumen de Historia Universal..... 622

Murillo (Ernesto).—Una página de Historia Asesinato del general Uribe..... 869

Navarro y Rodrigo (Carlos).—Vida de Agustín de Iturbe. Memorias de Agustín de Iturbe. 331

O'Leary (Daniel F.)—Cartas de Sucre al libertador (1820-1826)..... 1245

— Cartas de Sucre al libertador (1826-1830). *Tomo II y último*..... 467

— Junin y Ayacucho..... 1036

— Historia de la independencia americana. La emancipación del Perú según la correspondencia del general Heres con el libertador (1821-1830)..... 716

— Bolívar y las Repúblicas del Sur. Argentina, Chile, Brasil, Uruguay, Paraguay Bolivia. 573

— Gran Colombia y España. (1819-1922). 938

Oliver (Miguel S.)—Véase Rodríguez Codolá (M.) Historia de España y de los pueblos hispano-americanos hasta su independencia. 1142

Oncken (Guillermo).—Historia universal. *Tomos XVI y XVII.* Los Estados de Occidente en la Edad Media, desde Carlomagno hasta Maximiliano, por el doctor Juan Prutz. 236

— Historia Universal. *Tomo XVIII.* El imperio bizantino y los turcos, desde Justiniano I hasta fines del siglo XVI, por el Dr. G. F. Hertzberg. *Tomo XIX.* El renacimiento y los estudios de humanidades en Italia y en Alemania, por el Dr. L. Géiger. La época de los descubrimientos geográficos por el Dr. Sophus Ruge..... 368

— Historia Universal. *Tomo XX.* Rusia, Polonia y Livonia, hasta el siglo XVIII, por el doctor Schiemann..... 517

— Historia Universal. *Tomo vigésimotercero.* La Europa Occidental en tiempos de Felipe II de España, Isabel de Inglaterra y Enrique IV de Francia. *(Conclusión).* Por el doctor Martín Philippson. La contrarreforma, por el doctor Juan Gustavo Droysen.. 810

Ortega (Manuel L.)—Los hebreos en Marruecos. Estudio histórico político y social 1037

Otto Maas, O. F. M. (P.)—Las órdenes religiosas de España y la colonización de América en la segunda parte del siglo XVIII..... 431

Paschetta (Mario) y Pedraza (Pedro).—La aurora de Napoleón..... 238

— El ocaso de Napoleón..... 239

— El apogeo de Napoleón..... 240

Paz Soldán (Mariano Felipe).—Historia del Perú independiente (1822-1827). *Tomo I.* 1249

— Historia del Perú independiente (1822-1827). *Tomo II*..... 1040

Peralta (J. M.)—Historia de la civilzación en la Edad Media..... 872

— Historia de las civilizaciones antiguas. 873

Pereda Merino (Rufino de).—Los Monteros de Espinosa..... 1250

Pereyra (Carlos).—Rosas y Thiers. La diplomacia europea en el Río de la Plata 1838-1850). 577

— Francisco Solano López y la guerra del Paraguay..... 336

— El general Sucre..... 1041

— Tejas. La primera desmembración de Méjico..... 1042

Pidal (Pedro) [Marqués de Villaviciosa de Asturias].—El naranjo de Bulnes. Peña Santa. 1133

Plutarco.—Vidas paralelas. *Tomo I.* Teseo, Rómulo, Licurgo, Numa, Solon, Publícola. 1044

Queiroz (Eça de).—Notas contemporáneas, Brasil y Portugal, Francia y Siam. Antiguas visitas (la corte rusa en Francia). Eduardo Prado (un gran viajero y escritor brasileño). Europa..... 942

Ranz Romanillos (Antonio).—Véase Plutarco. Vidas paralelas..... 1044

Redonet y López Dóriga (Luis).—El trabajo manual en las reglas monásticas..... 175

Remiro (Mariano Gaspar).—Fernando II de Aragón y V de Castilla en la reconquista del reino moro de Granada..... 176

Rengifo (Roberto).—El secreto de la América aborigen..... 624

Restrepo Tirado (Ernesto).—Descubrimiento y conquista de Colombia. *Tomo II*.... 1139

Riva Agüero (José de la).—Véase Garcilaso de la Vega. Los comentarios reales de los incas. *Tomo I*..... ... 1277

Rivas Cherif (Cipriano).—Véase la Rochefoucauld. Memorias..... 928

Rodríguez Codolá (Manuel).—Historia de España y de los pueblos hispano-americanos hasta su independencia. *Tomo I*..... 1142

Rojas (Arístides).—Capítulos de la historia colonial de Venezuela..... 1052

Rousse (Ricardo V.)—Historial de Cuba. *Tomo III*..... 67

Salaverría (José María).—Los conquistadores. El origen heroico de América..... 68

Sánchez Rojas (José).—Paisajes y cosas de Castilla..... 723

San Martín.—Su correspondencia (1823-1850). 630

Santovenia (Emeterio S.)—Ensayo histórico de Pinar del Río..... 1146

Sanz Martínez (Julián).—Rincones de España vieja. Provincia de Madrid. Mejorada del Campo. Rivas de Jarama. (Estudio Histórico). 818

Saralegui y Medina (Manuel de).—Menudencias históricas. IV. Dos incidentes de la batalla de Pavía..... 817

Seco de Lucena (Luis).—La Alhambra. Novísimo estudio de historia y arte..... 1302

Serrano (R. P. D. Luciano).—La Liga de Lepanto entre España. Venecia y la Santa Sede. (1570 1573). Ensayo histórico a base de documentos diplomáticos. *Tomo I*..... 189

Sevilla en broma. Fiestas de primavera 1919. *Año III*. Semana Santa, feria de abril. Apuntes y carituras. El verdadero libro del programa..... 530

Solalinde (Antonio G.)—Véase Villalón (Cristóbal de). Viaje de Turquía..... 955

Somville (Gustavo).—Hacia Lieja. El camino del crimen. Agosto de 1914..... 78

Stael (Madame de).—Diez años de destierro. Memorias..... 1203

Stendhal (Henry Beyle).—Paseos por Roma. 438

Tasin (N.)—La revolución rusa. Sus orígenes. Caída del zarismo. La revolución de marzo. El bolchevismo. Sus doctrinas, sus hombres, su acción..... 879

Tobella (Mercé).—Florida. 1914-1919.... 674

Torres Lanzas (Pedro) y Latorre (Germán).—Archivo general de Indias. Catálogo. Cuadro general de la documentación. Centro oficial de estudios americanistas..... 80

Trullás, S. J. (P. Manuel).—Relatos bíblicos. Orígenes históricos de la Religión..... 194

Uribe (Gonzalo V.)—Los arzobispos y obispos colombianos desde el tiempo de la colonia hasta nuestros días..... 953

Urrutia (Francisco José).—Los Estados Unidos de América y las Repúblicas hispanoamericanas de 1810 a 1830. Páginas de historia diplomática..... 83

Valverde Valverde (Calixto).—Véase Velázquez de Figueroa (R. P. Fr. Vicente). Historia de la Universidad de Valladolid..... 681

Valle Moré (José del).—Cisneros y las leyes de Indias. Estudio histórico..... 84

Velázquez de Figueroa (Reverendo P. Fr. Vicente).—Historia de la Universidad de Valladolid..... 681

Vergara y Martín (Gabriel María).—Noticias acerca de algunos naturales de la provincia de Guadalajara que se distinguieron en América..... 86

Villa Urrutia (Marqués de).—El palacio Barberini. Recuerdos de España en Roma... 830

Villalón (Cristóbal de).— Viaje de Turquía. *Tomo I*..... 955

— Viaje de Turquía. *Tomo II*..... 1059

Villanueva (Carlos A.)—Véasé Cruz (Ernesto de la). La entrevista de Guayaquil. (El libertador y San Martín)..... 1012

Waldo Emerson (R.) — Historia y Política. 688

VIII

MÚSICA

Adná (R.)—Marcha mora para piano..... 42

Alonso (F.—)El querer bandolero. Canción andaluza. Letra de Martinillo..... 43

Arnaudas (Miguel.)—El flamenco. Pasodoble para piano..... 44

— Granada. Pasodoble..... 45

Auli (Juan) y Arroyo (Rafael).—... A hierro muere! Letra de A. Nan de Al'aris. Creación de Cipri Martín..... 1

Aznar García (Francisco).—La boda de Juan Belmonte. Paso doble..... 2

Bartoli (S)—Trotinette. Fox trot..... 15

Bilbao (Ernesto).—Modern Times. Fox-trot. 64

Blanco (Manuel).—¡Ya no hay majas! Creación de Pastora Imperio..... 3

Brull (Melecio).—Sesenta lecciones autografiadas para repentizar en el primer año de solfeo..... 88

Calleja (R.)—La chula del miriñaque. Couplet. Letra de Eduardo Montesinos..... 4

— ¿Qué va a ser? Couplet. Creación de Gloria Gil Rey. Letra de Gil Asensio..... 89

— ¿Soy fea yo? Couplet. Letra de Gil Asensio. 27

Cotarelo (F.)—Ni-kita Ni-pone. Fox-trot japonés..... 47

Díaz Giles (J.)—El bolcheviki. Fox-trot.. 48

Durward (Henry).—On se gondole. One step. 32

Fabré (Pablo).—Danses de mignon. Núm. 1.º One step. Núm. 2.º Fox-trot. Núm. 3.º Tango argentino. Para piano..... 49

Font (M.)—¡Eso es viejo! Couplet del entremés La Tiziana. Letra de Muñoz Seca y Pérez Fernández..... 92

— Las tres rosas. Couplet. Creación de Raquel Meller. Letra de Torres del Alamo y Asenjo..... 93

— La mujer y la Marina. Couplet. Creación de Raquel Meller. Letra de Torres del Alamo y Asenjo 94

Fortuny (R.)—L'Entraînant. Fox-trot.... 33

Franco (José).—Alma de España. Pasodoble. 50

— Bellas Artes. Fox-trot..... 51

— Camino de rosas. Pasodoble..... 52

— Euskal erriko kantak. Pasacalle sobre motivos vascos, para banda..... 53

— Fiesta popular. Colección de ocho piezas, muy fáciles, para pequeña banda..... 54

— Lecumberri. Pasodoble..... 55

Fúster (Francisco).-Noches de verbena. Schottisch..... 5

Fúster (J).---Fado da saudade..... 90

— Fado da Ribatejo..... 91

Galvez (Rafael M.ª)—Scherzo para piano. 34

García Alvarez (E.)—Rosendo. Couplet. Creación de Mercedes Serós..... 95

García Romero (José).—Llunt de Mallorca. Romanza para canto y piano. Letras valenciana y castellana.. 56

Gente bien. Fox-trot. Repertorio de la célebre pareja de bailes de sociedad Los Harris. 57

Giménez (G.)—La maja y el fraile. Tonadilla. Letra de los señores Perrín y Palacios... 6

— El Santo milagroso. Creación de la célebre artista Amalia Molina..... 7

— La Patria de la alegría. Canción española. Creación de la célebre artista Pastora Imperio..... 8

— Te perdono. Couplet. Creación de Raquel Meller. Letra de Cortadillo..... 35

— Granadela. Canción. Letra de Cortadillo. 58

Gómez (R.)—Bohemia. Canción. Creacion de Mary Focela. Letra de Ignacio Muñoz.. 96

— El carrero argentino. Canción gaucha. Creación de Lola Mansilla. Letra de Gaspar Vivas 97

Larruga.—Cielo andaluz. Canción. Pasacalle. Creación de Pastora Imperio. Letra de E. Montesinos..... 59

— La gitanilla amapola. Canción. Creación de Pastora Imperio. Letra de E. Montesinos. 60

Lavandera (R.)—Primer potpourri de cantos asturianos. Para piano, con letra..... 61

— Segundo potpourri de cantos asturianos. Para piano, con letra..... 62

Lon (J.)—Fashionable de moda. Two Step. 63

López del Pino.—Cartuchera. Tonada malagueña inspirada en un cuento de Arturo Reyes. Creación de Salud Ruiz. Letra de Antonio Graciani..... 64

Luna (Pablo).—La mujer artificial. Pasatiempo cómico-lírico en un acto. Letra de los señores Arniches y Abati..... 29

Marshall (Frank).—Estudio práctico sobre los pedales del piano..... 36

Martí (Salvador).—Mis tres maridos. Creación de Raquel Meller. Letra de J. Huete Ordóñez. 30

Marticristía (José).—Tres preludios. La mujer enamorada. Junto al mar contemplando las olas. En la fuente misteriosa..... 16

Martínez Abades (J.)—Mariposa gitana. Creación de Pastora Imperio..... 31

— Pirinola, Couplet. Creación de Merceditas Serós..... 65

Martorell Gironés (J.)—Valse noble. Valse pour piano..... 17

Navas (Ventura).—La gente bien. Schotisch íntimo para piano..... 37

Obradors (F. J.)—Texas-Time. (Ordouble one step rag time)..... 66

Orejón (Felipe).—En la corte del Rey Sol. Couplet. Creación de Raquel Meller. Letra de Cortadillo..... 38

Padilla (José).—Las mujeres de Fígaro. Inspirada en la inmortal obra de Rossini, El barbero de Sevilla. Creación de Adelita Lulú. Letra de Eduardo Montesinos..... 67

— El mundo de los sueños. Letra de Eduardo Montesinos. Creación de Raquel Meller. 9

— La maja, el Rey y el Torero. Letra de Oliveros Castellví. Creación de Raquel Meller. 10

— Muñeca quiero ser. Letra de Eduardo Montesinos. Creación de Raquel Meller.... 11

— La sangre de Malasaña. Letra de los señores Oliveros y Castellví..... 18

Palau (Pedro).—Dulce fado de mi vida. Creación de Mari-Focela. Letra de Capérnico Olver..... 12

Pastellé (V.) y Arolas (J.)—Cantinerita. (La reina del cuartel.) Couplet militar..... 68

Pedrell (Felipe).—Cancionero musical popular español *Tomo II*..... 65

Penella (Manuel). El riveiriño. (Fado de la opereta «El Teniente Florisel»..... 69

— La barraqueta blanca. (Canción valenciana) 70

— Rapsodia valenciana. (Potpourri de bailes valencianos)..... 71

Pigem (M.)—Precocidad. Creación y gran éxito de Raquel Meller. Letra de Gil Asensio. 39

Quirós (Vicente) y Martínez (Joaquín).—Maja de Romero..... 73

Quirós (Vicente) y Montesinos (T.)—Chalaíta perdida. Couplet..... 72

Romero (M.)—La señora del paquetito. Couplet. Creación de Raquel Meller. Letra de A. Sánchez Carrere..... 98

Romero (Modesto) y Carrere (Adolfo).—La amiga del folletín. Couplet excéntrico.. 75

Romo (Luis) y Pontes Baños (J.)—La viuda inconsolable. Historieta en tres estrofas.. 74

Sagnier (J. María).—Cantos e impresiones para piano..... 19

Santonja (M.)—Doce canciones escolares a una y dos voces, compuestas sobre fábulas de autares célebres..... 99

Suñé (Juan).—La camillera. Canzoneta. Popular creación de Mari-Focela. Letra de Nik. 13

— La camillera. Canzoneta..... 76

— La chotisófila. Couplet, schottisch.... 77

Tecglen (E.)—El Quimbombo. (Estilo cubano) 78

— La militarista. Couplet..... 79

Turina (Joaquín).—Album de viaje para piano. 20

— Recuerdos de mi rincón (tragedia cómica para piano)..... 21

Vela (Cayo) y Camacho (Arturo).—Pregón del boqueronero. (De la zarzuela El misterio de la jota)..... 80

Wagner (Ricardo).—Cabalgada de las Walkirias. Transcripción de concierto por Antonio Ribera..... 22

— El anillo de Nibelungo. «Sigfrido.» Dúo de Brunilda y Sigfrido. Libre transcripción de concierto. La Walkiria. Encantamiento del fuego, por Agustín Quintas..... 23

— Parsifal. Encantos del Viernes Santo. Transcripción del concierto, por Agustín Quintas. 24

Worsley (C.)—Souffrir pour toi. Valse style romantique..... 40

— Songe de Cupidon. Fox-trot..... 41

— By Night. Valse lento. (Pour danser la Valse Romantique)..... 81

— «Mi Heart's Desire». Valse double lente 82

— Moonlight. One Step (Rag-Time).... 83

— The Flapper's Joy. One step..... 84

— The cring fox. Fox-trot..... 85

— ¡C'est la Victoire! Le 11 du 11 a 11 heures. Two-Step..... 14

— Alone (Lola). Valse lente..... 25

— «Mes Larmes.» Valse lente..... 26

Zamacois (J.)—Alma mía. Habanera..... 86

IX

RELIGION

CONCILIOS.—DEVOCIONARIOS.—HISTORIA DE LAS RELIGIONES.—LITURGIA.—OBRAS PIADOSAS.—ORATORIA SAGRADA.—SAGRADA ESCRITURA.—SANTOS PADRES.—TEOLOGÍA, VIDAS DE SANTOS.

Aguilera (Pedro).—Véase Bouvier (Pedro). Reglas de perfección sacerdotal..... 52

Aicardo (José Manuel).—Comentarios a las constituciones de la Compañía de Jesús. *Tomo I*..... 1156

Alameda (Santiago).—Véase Camele (G. M.) Trataditos de Pastoral para los confesores. 593

Aromas de virtud, o sea, pensamientos, máximas y rasgos edificantes de la sierva de Dios Gema Galgani, entresacados de su biografía, cartas y éxtasis por un sacerdote de la U. A. 786

Arroyo (Soledad).—La Biblia y el Rosario. 959

Asín Palacios (Miguel).—La escatologia musulmana en la «Divina comedia». Discurso leído al ingresar en la Real Academia Española y contestación de don Julián Ribera Tarragó. 202

Barcelona (P. Antonio M.ª)—Véase Calmés (Teodora). ¿Qué es la sagrada escritura? 494

Bayle, S. J. (P. Constantino).—La predicación sagrada, según los documentos pontificios y doctrina de los Santos Padres..... 254

Bilbao Ugarriza (C. Damián).—El catequista de los parvulitos, o sea, primer grado de Doctrina cristiana..... 255

Bouvier (Pedro).—Reglas de perfeccción sacerdotal, coleccionadas y publicadas para uso de los sacerdotes empleados en el santo ministerio..... 52

Butiña (P. Francisco).—La luz del menestral, o sea, colección de vidas de fieles esclarecidos que se sacrificaron en profesiones humildes, precedida de una breve reseña sobre la Sagrada Familia. *Tomos I y II*..... 256

Calmes (Teodoro).—¿Qué es la Sagrada Escritura? Los libros inspirados según los testimonios de la antigüedad cristiana. Teoría de la inspiración..... 494

Camele (G. M.)—Trataditos de Pastoral para los confesores: 1.° Del modo de ayudar a los penitentes y vencer la vergüenza. 2.° De la cura de los escrupulosos. 3.° De la necesidad y manera de disponer a los indispuestos y de curar a los reincidentes..... 593

Camporredondo (Pedro S.)—Santo Cristo de Limpias..... 1081

Claret (Antonio María).—Bálsamo eficaz para sanar y precaver las heridas contra la castidad..... 749

Codina y Formosa (Dr. Juan B.)—Véase Sylvain (Mons).—Sumario de la doctrina católica en cuadros sinópticos..... 290

Coloma, S. J. (P. Gonzalo).—Sermones varios. *Tomo I.* Novena de la Inmaculada Concepción. (Primera serie). *Tomo II.* Los novísimos. *Tomo III.* Panegíricos..... 1174

Cruz Baños (R. P. Fr. Ignacio de la).—El reinado social del Sagrado Corazón de Jesús en las familias cristianas. Devocionario.... 12

Cuenca Creus (Vicente).—San Vicente Ferrer. Su influencia social y política. Quinto centenario 1419-1919..... 448

Cuervo O. P. (Fr. Justo.—Fray Luis de Granada, verdadero y único autor del «Libro de la oración». Estudio crítico definitivo. Réplica documentada de un escritor francés. 1271

Danero de Ramayón (Emilia).—Testimonio de amor a la Santísima Virgen de Covadonga, en el fausto día de su solemne coronación. 313

Decchia (R. P. Angel della).—El apóstol de la preciosa sangre. Vida del Beato Gaspar del Búfalo, por el R. P. Juan de Guernica. 1786-1837..... 1176

Esteban (P. Eustasio).—El siervo de Dios Fr. Diego José de Rejas. Posiciones y artículos para la causa de su beatificación. 1180

Ezequiel.—La «Resolución» de Su Santidad el Papa Benedicto..... 607

Gabriel de Jesús (P.)—La Virgen de los Dolores, o sea, sermones de Dolor, Novenario, Septenario y Panegíricos..... 610

Garriguet (Luis).—La Virgen María. Su predestinación. Su dignidad. Sus privilegios. Su misión. Sus virtudes. Sus méritos. Su gloria. Su intercesión. Su culto..... 263

Gomá, Pbro. (Dr. Isidoro).—El valor educativo de la liturgia católica..... 140

Jesús, C. D. (P. Gabriel de).—Devocionario popular de la Virgen del Carmen..... 1107

— El soldado sin vacilaciones, o devocionario militar de la Virgen del Carmen..... 1108

Jiménez (Juan M.)—Véase León Sanz (Angel). Nuevo catecismo apologético, o sea, Confe-

siones teológico-dogmático-místico-morales sobre el catecismo..... 619

León Sanz (Angel).—Nuevo catecismo apologético, o sea, confesiones teológico-dogmático-místico-morales sobre el catecismo. *Vol. I.* Dios y sus perfecciones metafísicas y físicas..... 619

Maroto (Felipe).—Residencia Coral. Que, por faltar a alguna hora canónica los obligados al coro, pierden no sólo las distribuciones, sino, también la gruesa correspondiente. Voto..... 932

Mataró (Fr. Pelegrín).—Vida popular de San Francisco de Asís..... 327

Maura (Miguel).—Sermones. I. Cuaresmales. 565

Mi breviario. Devocionario litúrgico que contiene en castellano todas las misas de los domingos del año. Cuaresma. Semana Santa. Velaciones. Rogativas y difuntos. Exposición de Santos Sacramentos. Diversas devociones, etc., etc..... 664

Minguella y Arnedo (Fr. Toribio).—Historia de la Santísima Virgen María, con explicaciones y reflexiones cristianas..... 1188

Muncunill (Joanne).—Tractatus de Deo uno et trino..... 64

Muñoz y Pabón (Juan F.)—El Santo Cristo de Limpias..... 1190

Nievas (Cipriano).—San Francisco de Asís y el Jubileo de la Pociúncula. Método práctico para ganar esta indulgencia..... 570

Pedrosa (P. Agustín).—El sostén de mi alma o la oración mental, según el método de San Alfonso María de Ligorio..... 281

Ruiz Amado (P. Ramón).—Nuestra alegría. Conferencias familiares..... 778

— Dios, sí; la Iglesia, no..... 1198

— Valores humanos. Apología moral del catolicismo..... 434

Salvador Ramón (M. I. Sr. D. Francisco).—Oratoria Sagrada, según la encíclica Humani Generis Redemptionem..... 287

Sánchez Martín (Emilio).—La Santa. Vida eucarística de Santa Teresa de Jesús.... 1200

Santa Biblia (La). Que contiene los sagrados libros del antiguo y nuevo Testamento. 1202

Santamaría Peña (Federico).—Compendio de Teología moral. Con arreglo al Derecho natural, al nuevo Código canónico y al Código civil español. *Tomo I.*..... 186

— Los milagros del Santo Cristo de Limpias, a la luz de la razón y de la Teología.. 1301

Santa Teresa (Fr. Pedro de).—Estupendas visiones proféticas de la venerable Isabel Canori Mora, Terciaria trinitaria (1774-1825). 437

Sauvé (Carlos).—Intimidades de la Eucaristía. Elevaciones dogmáticas..... 73

Sertillanges (A. D.)—La Iglesia. *Tomos I y II.* 75

Solá, S. J. (P. Daniel).—Curso práctico de liturgia en relación con el canto sagrado. 1149

Sylvain (Mons).—Sumario de la doctrina católica en cuadros sinópticos para servirse en las instrucciones parroquiales y en los catecismos de perseverancia. *Vols. I y II.* 290

Velasco (Carlos M.ª).—Véase Ezequiel. La «Resolución» de Su Santidad el Papa Benedicto..... 607

Vergés (Reverendo P. Pedro).—Los nueve primeros miércoles dedicados al glorioso Patriarca San José, o sea, ejercicio sencillo y devoto para obtener una buena y santa muerte..... 296

Resumen del Indice general de la "Bibliografía Española" de 1919

I. LIBROS

Indice de Autores, Colaboradores y Traductores

	Páginas
A	1
B	4
C	7
CH	11
D	11
E	12
F	13
G	14
H	18
I	18
J	19
K	19
L	20
LL	22
M	22
N	26
O	27
P	28
Q	30
R	30
S	32
T	35
U	36
V	36
W	38
Y	39
Z	39

Indice por materias

I. Agendas, Almanaques, y Anuarios	41
II. Artes y Oficios y Bellas Artes	42
III. Bellas Letras	43
IV. Ciencias	58
V. Derecho	69
VI. Enciclopedias	72
VII. Historia	73
VIII. Música	77
IX. Religión	80

II. CRONICA

Indice de la Crónica.

III. ANUNCIOS

Indice de anunciantes.

BIBLIOGRAFIA ESPAÑOLA

REVISTA OFICIAL

DE LA

FEDERACIÓN ESPAÑOLA DE PRODUCTORES, COMERCIANTES Y AMIGOS DEL LIBRO

PRIMERA PARTE.—BIBLIOGRAFIA

AÑO XIX-1919

MADRID
Oficinas de la Federación Española de Productores, Comerciantes y Amigos del Libro
Calle de Luis Vélez de Guevara, 10

1919

Imprenta de José Fernández Arias, Plaza Mayor, 16.—MADRID

BIBLIOGRAFIA ESPAÑOLA

REPERTORIO QUINCENAL DE LA PRODUCCIÓN DEL LIBRO

PUBLICADA POR LA

DERACIÓN ESPAÑOLA DE PRODUCTORES, COMERCIANTES Y AMIGOS DEL LIBRO

AÑO XIX | MADRID, 1.º DE ENERO DE 1919 | Número 1

SUBSCRIPCIÓN

año, en España y Portugal, con derecho al Indice anual de libros, por autores y por materias..... 12,50 ptas.
— en otros países, con igual derecho... 15,00 »
nero suelto, en España y Portugal..... 0,75 »
— en otros países..... 1,00 »

ANUNCIOS

	Para los socios.	Para el público.
Póliza de 10 planas de anuncios..	187,50 ptas.	—
Una plana.....	22,50 »	25,00 ptas.
Media plana.....	13,50 »	15,00 »
Cuarto de plana.....	7,90 »	8,75 »
Linea corta, de ofertas y demandas	0,35 »	0,40 »

FICINAS: LUIS VÉLEZ DE GUEVARA, 10. TELÉFONO NÚM. 4586

FEB 13 1919

BIBLIOGRAFÍA

DVERTENCIA. En la nota bibliográfica de los libros que no lleven indicado el año de la impresión o el precio de venta se pone S. A. (sin año) o S. P. (sin precio).

LIBROS

ALSINA Y ALSINA (Francisco). — Instalaciones eléctricas. Barcelona. Imp. Elzeviriana. (S. A.) En 8.º, 149 páginas, con grabados, enc. en tela..... 2,50
Biblioteca del Electricista Práctico. *Tomo XX.* Calpe.

AMUNÁTEGUI REYES (Miguel Luis). La reforma ortográfica ante nuestros Poderes públicos, ante la Real Academia Española y ante el buen sentido. Santiago de Chile. Imp. Universitaria. 1918. En 8.º, 96 págs. (S. P.)
Librería y Casa Editorial Minerva.

ANDERSEN. — Cuentos. El escarabajo. Aventuras de una botella. La mala conducta. Bien hecho está lo que hace el viejo. El niño en la tumba. El compañero de viaje. Barcelona. Ramón Sopena, impresor. (S. A.) En 8.º, 79 págs. Encartonado.. 0,60
Biblioteca selecta. *Vol. XI.* Sopena.

— — Cuentos. El sapo. La candela y la bujía. Historia de una madre. Los cisnes salvajes. Bajo el sauce. La margarita. Barcelona. Ramón Sopena, impresor. (S. A.) En 8.º, 78 páginas. Encartonado..... 0,60
Biblioteca selecta. *Vol. X.* Sopena.

ANTOLÍN DEL CUETO (José).—Véase Valle Moré (José del). Cisneros y las leyes de Indias.

5 Arca de Noé (El). Abecedario ilustrado. Burgos. Imp. y Lib. de los Hijos de Santiago Rodríguez. 1918. En folio, 12 págs. cartoné... 2,50
Hijos de S. Rodríguez.

6 Barba azul. Barcelona. (S. I. ni A.) En 8.º, 8 págs..... 0,35
Cuentos ilustrados para niños. Sopena.

7 BAZIN (Renato). — La alquería de Champdolent. Traducción de Enrique Tomasich. Barcelona. (S. I. ni A.) En 8.º, 226 págs..... 2
Gustavo Gili.

8 Bella durmiente del bosque (La). Barcelona. (S. I. ni A.) En 8.º, 12 páginas..... 0,35
Cuentos ilustrados para niños. Sopena.

BER (Alejandro).— Véase Casero (Antonio). De Madrid al cielo.

BUENO (Angel).—Véase Galán (Manuel). El Libro de la Naturaleza.

9 Cabaña del tío Tom (La). Barcelona. Ramón Sopena, impresor. (S. A.) En 8.°, 78 págs. Encart... 0,60 pts.
Biblioteca selecta. *Vol. XII.*
Sopena.

Calleja (Julián).—Véase Sidro (Carlos). Contestaciones al cuestionario de temas para el segundo de los ejercicios de oposición de ingreso en el Cuerpo de auxiliares administrativos del catastro de la riqueza urbana.

10 Casero (Antonio). — De Madrid al cielo. Poesías madrileñas. Prólogo de Tomás Luceño. Epílogo de Alejandro Ber. Madrid. Imp. de Regino Velasco. 1918. En 8.°, x + 268 págs. 3,50
Sáenz de Jubera Hermanos.

Clavel (Vicente).—Véase Constant (Benjamín). Adolfo.

11 Constant (Benjamín). — Adolfo. Prólogo y traducción de Vicente Clavel. Valencia. Imp. de los Hijos de F. Vives Mora. 1918. En 8.°, 139 páginas..... 1,50
Editorial Cervantes.

Cueto (Dr. José Antolín del).—Véase Valle y Moré (José del). Cisneros y las leyes de Indias.

12 Cruz Baños (R. P. Fr. Ignacio de la).—El reinado social del Sagrado Corazón de Jesús en las familias cristianas. Devocionario. Burgos. Imp. de los Hijos de Santiago Rodríguez. 1918. En 8.°, 495 págs., enc. en tela..... 3,50
Hijos de S. Rodríguez.

13 Ebro (María Cruz de).—La niña. Novela feminista. Burgos. Imp. y Lib. de los Hijos de Santiago Rodríguez. 1918. En 4.°, 304 págs..... 3,50
Hijos de S. Rodríguez.

14 Fanny (Doctora). — Almanaque de la madre de familia. Repertorio escogido de conocimientos varios, recetas útiles y procedimientos prácticos, indispensables al ama de la casa y a las hijas de familia en la ciudad y en el campo. Agenda-memorandum. Las carreras de la mujer. Recetario doméstico, etc., etc. Barcelona. Talleres de la Sociedad General de Publicaciones. 1918. E 8.°, 262 págs..... 2 pt
Sociedad General de Publicaciones.

15 Ferrer Dalmau (Eugenio). — Ele troquímica. Barcelona. Imp. Elzev riana. (S. A.) En 8.°, 160 págs., en en tela..... 2,5
Biblioteca del Electricista Práctico. *Tomo X*
Calpe.

16 Fuentes (Ricardo). — Reyes, favor tas y validos. Cartagena-Madri S. L. de Artes Gráficas. 1918. En 8. 288 págs..... 3,5
Biblioteca Nueva.

17 Galán (Manuel) y Bueno (Angel El libro de la naturaleza. Ilustra con diez fotograbados. Burgos. Im y Lib. de los Hijos de Santiago R drígnez. 1918. En 4.°, 135 págs., ca toné..... 2,
Biblioteca Pro Cultura.
Hijos de S. Rodríguez.

18 García Ceballos (José). — Anuar de las Sociedades Anónimas. Est dio económico-financiero de las exi tentes en España. *Año I.* 1918-191 Carta-prólogo del excelentísimo s ñor don Augusto González Besad Madrid. Imp. Clásica Española. 191 En 4.°, xiv + 1.405 págs.....

19 Gérard (Ern). — Tratado de las or nas. El análisis de las orinas consid rado como elemento de diagnóstic Traducción española de Joaquín Luna con 43 figuras en el texto tres láminas en colores. Madri Imp. de Fortanet. 1919. En 4. vi + 572 págs., enc. en tela.....
Ruiz Hermanos.

Gómez de la Serna (Julio).—Véase Wi de (Oscar). El retrato de Dori Gray.

González Besada (Augusto).—Vé García Ceballos (José).—Anuario las Sociddades Anónimas.

20 Gorria (Hermenegildo). — Tabl taquimétricas sexagesimales y cen simales con aplicación a los levant mientos topográficos y al trazado curvas en el terreno. Barcelon

Imp. de Guinart y Pujolar. 1919. En 8.°, apaisado, 122 págs..... 6 pts.
Gustavo Gili.

21 Hazañas y La Rúa (Joaquín). — Vázquez de Leca (1573-1649). Sevilla. Imp. y Lib. de Sobrinos de Izquierdo. 1918. En 4.°, XIV + 532 páginas..... 10

22 Hoyos y Vinent (Antonio de). — Frivolidad. Novela. Barcelona. Imp. de Ramón Sopena. (S. A.) En 8.°, 232 págs. Encartonado..... 1
Biblioteca Sopena.

23 Hugo (Michel). — 943 inventos industriales por resolver. Segunda edición muy ampliada, pues en la primera sólo figuran 645 inventos. Barcelona. Imp. de Fidel Giró. 1918. En 4.°, XVI + 75 págs..... 3
Manuel Marín.

Latorre (Germán).—Véase Torres Lanzas (Pedro). Archivo general de Indias. Catálogo. Cuadro general de la documentación.

24 Leante (Eugenio). — Crítica médica. Habana. Compañía editora «El Debate». 1918. En 8.°, 316 págs.. 8
Ricardo Veloso.

López Pinillos [Parmeno]. — Véase Vidal y Planas (Alfonso).—La tragedia del loco que quiso ser bueno.

25 López Valencia (Federico). — Del país gigante. La vida y los negocios en Norteamérica. Madrid. Imp. Sucesores de Hernando. 1919. En 8.°, 211 págs..... 3
Perlado, Paez y Comp.

Luceño (Tomás).—Véase Casero (Antonio). De Madrid al cielo.

Luna (Joaquín).—Véase Gérard (Ern).—Tratado de las orinas.

Maestre (Estanislao). — Véase Trascastro (José).—Necesidad de fundar Sociedades patronales.

26 Marianela. — Vencida. Ensayo de novela de costumbres. Barcelona. (S. I. ni A.) En 8.°, 272 págs.. 3,50
Biblioteca Salvat.
P. Salvat.

27 Martínez Pineda (L.)—Cosas veréis por el mundo... (Conocimientos naturales.) *Primera serie*. Libros de lecturas para las escuelas y de provechosa utilidad en la enseñanza de adultos. Madrid. Imp. Alemana. 1918. En 4.°, 142 págs.. enc. en tela..... 2,50 pts.

28 Martínez Saralegui (P.) — Dos aventureros. Dibujos de Mariano Pedrero. Madrid. Imp. Clásica Española. 1918. En 8.°, 118 págs. Cartoné..... 1,50
Biblioteca La Leyenda Blanca.
Ignacio Zarzalejos.

29 — — Un diácono aventurero. Dibujos de Mariano Pedrero. Madrid. Imp. Clásica Española. 1918. En 8.°, 124 págs. Cartoné..... 1,50
Biblioteca La Leyenda Blanca.
Ignacio Zarzalejos.

30 — — El talismán de Turbaco. Dibujos de Mariano Pedrero. Madrid. Imp. Clásica Española. 1918. En 8.°, 120 págs. Cartoné..... 1,50
Biblioteca La Leyenda Blanca.
Ignacio Zarzalejos.

31 — — Un mundo nuevo. (Relato histórico del descubrimiento de América.) Dibujos de Mariano Pedrero. Madrid. Imp. Clásica Española. 1918. En 8.°, 134 págs. Cartoné..... 1,50
Biblioteca La Leyenda Blanca.
Ignacio Zarzalejos.

32 — — Los caribes. Dibujos de Mariano Pedrero. Madrid. Imp. Clásica Española. 1918. En 8.°, 128 págs. Cartoné..... 1,50
Biblioteca La Leyenda Blanca.
Ignacio Zarzalejos.

33 — — Los náufragos de Jamaica. Dibujos de Mariano Pedrero. Madrid. Imp. Clásica Española. 1918. En 8.°, 123 págs. Cartoné..... 1,50
Biblioteca La Leyenda Blanca.
Ignacio Zarzalejos.

34 Martínez Sierra (Gregorio). — Canción de cuna. Obra premiada por la Real Academia Española. Dibujos de Fontanals. Madrid. Imp. de José Poveda. 1918. En 4.°, 218 págs., con láminas, enc. en piel..... 40

35 MATA (Pedro). — El misterio de los ojos claros. Novela. Madrid. Imp. de la V. H. de Sanz Calleja. (S. A.) En 8.°, 192 págs..... 3,50 pts.
V. H. Sanz Calleja.

36 MAYMO (M.) y PONS Y BAS (R.) — Guía del industrial. Manual de mecánica aplicada. Tercera edición muy ampliada y reformada. Ilustrada con 333 figuras en el texto. Barcelona. Tip. La Neotipia. 1918. En 8.°, XVI + 645 págs..... 8
Manuel Marín.

37 MINGUET (Enrique) [Pensamientos]. Desde la grada. (Anuario taurino de 1918.) Madrid. Imp. de Jesús López. 1918. En 8.°, 232 págs.... 3,50

38 Mis amigos. Abecedario ilustrado. Burgos. Imp. y Lib. de los Hijos de Santiago Rodríguez. 1918. En folio, 12 págs. Cartoné..... 2,50
Hijos de S. Rodríguez.

39 MOTA (Fernando). — El libro de los cuatro príncipes. Madrid. Imp. de Miguel Albero. 1918. En 4.°, 205 páginas..... 3

40 OLIVER (Miguel S.) — Hojas del sábado. II. Revisión de centenarios. Jovellanos, Larra, Balmes, Maragall, Oranam, Rubén Darío, Menéndez y Pelayo, Edgardo Poe, Espronceda, Zorrilla, Castelar, Echegaray, Alarcón. Barcelona. Imp. Elzeviriana. 1919. En 8.°, 287 págs..... 4
Gustavo Gili.

41 PUIG CAMPILLO (Antonio). —Intervención de Alemania en el cantón murciano. Cartagena. Imp. Emilio Garrido. 1918. En 8.°, XIII + 176 páginas..... 3

42 RAMÓN Y CAJAL (Santiago) y TELLO Y MUÑOZ (J. F.)—Manual técnico de Anatomía patológica (Autopsia—Histología patológica.— Bacteriología), con profusión de grabados. Madrid. Imp. y Lib. de Nicolás Moya. 1918. En 8.°, XI + 389 págs..... 10

REGNARD (Dr. G.) — Véase Risler (E.) Riegos y Drenajes.

43 RETANA (Alvaro). — Ninfas y sátiros. (Escenas pintorescas de Madrid de noche.) Novela. Madrid. Imp. V. Rico. 1918. En 8.°, 296 páginas..... 3,60 pts.
Biblioteca Hispania.

44 RIBERA ROVIRA (J.)—Solitaris. Sonetos. Barcelona. Imp. Rafols. 1918. En 8.°, 80 págs..... 1,50

45 RISLER (E.) WÉRY (G.) — Riegos y drenajes. Introducción por el doctor P. Regnard. Traducción española de la tercera edición francesa. Ilustrada con 186 grabados en el texto. Barcelona. Est. Tip. P. Salvat. 1919. En 8.°, 557 págs..... 6
P. Salvat.

46 ROJAS FEIGENSPÁN (José).—Notas y ejercicios de Geometría. Segovia. Antonio San Martín. Impresor y librero. 1917. En 4.°, apaisado, 516 págs. y VII láminas..... 15,50

47 ROJAS (Fernando de). — La Celestina. Introducción y notas de Juan Mateo. Barcelona. Imp. de Ramón Sopena. (S. A.) En 8.°, 316 págs. Encartonado..... 1,50
Sopena.

48 ROMAGOZA (A.) — Diques de Escollera. (Rock Fill Dams.) Con varias figuras. Córdoba (Argentina). Imp. Gezeyra. 1918. En 4.°, 101 págs. 10
Romo.

49 ROS RAFALES (Dr.)— Mnemotecnografía. Arte gráfico del cultivo y desarrollo de la memoria, o sea Ideografía mnemotécnica y mnemónica general, basada en el estudio psicológico de las representaciones. *Tercera edición*, muy ampliada. Madrid. Imp. de los Hijos de Gómez Fuentenebro. 1918. En 4.°, XVI + 293 páginas..... 6
Fé.

ROUVEYRE (Eduardo). —Véase Ménard (René). La familia en la antigüedad. Constitución de la familia.—I. El vestido.—II. La vivienda.

RUIZ CONTRERAS (Luis).—Véase France (Anatole). Cuentos de Dalevueltas. Clío.

Imprenta Clásica Española. Glorieta de Chamberí. Madrid.

BIBLIOGRAFIA ESPAÑOLA

REPERTORIO QUINCENAL DE LA PRODUCCIÓN DEL LIBRO

PUBLICADA POR LA

FEDERACIÓN ESPAÑOLA DE PRODUCTORES, COMERCIANTES Y AMIGOS DEL LIBRO

AÑO XIX | MADRID, 15 DE ENERO DE 1919 | Número 2

SUBSCRIPCIÓN

Por año, en España y Portugal, con derecho al Indice anual de libros, por autores y por materias	12,50 ptas.
— en otros paises, con igual derecho	15,00 »
Número suelto, en España y Portugal	0,75 »
— en otros paises	1,00 »

ANUNCIOS

	Para los socios.	Para el público.
Póliza de 10 planas de anuncios	187,50 ptas.	—
Una plana	22,50 »	25,00 ptas.
Media plana	13,50 »	15,00 »
Cuarto de plana	7,90 »	8,75 »
Linea corta, de ofertas y demandas	0,35 »	0,40 »

OFICINAS: LUIS VÉLEZ DE GUEVARA, 10. TELÉFONO NÚM. 4586

LIBRARY MAR 1919 UNIVERSITY OF TORONTO

BIBLIOGRAFÍA

ADVERTENCIA. En la nota bibliográfica de los libros que no lleven indicado el año de la impresión o el precio de venta se pone S. A. (sin año) o S. P. (sin precio).

LIBROS

AGUILERA (Pedro).—Véase Bouvier (Pedro). Reglas de perfección sacerdotal.

50 ARNÚS (Gonzalo).—Orientaciones económicas y financieras «post-guerra». Barcelona. Imp. J. Horta. 1918. En 4.°, 47 págs..... 1 ptas.

BALSEIRO (M.)—Véase Montoriol (E.) Guía práctica del electricista.

51 BLANCO Y SÁNCHEZ (Rufino).—Arte de la lectura. *Séptima edición*. Madrid. Tip. de la Rev. de Arch., Bibl. y Museos. 1918. En 4.°, 271 págs..... 5

52 BOUVIER (Pedro).—Reglas de perfección sacerdotal, coleccionadas y publicadas para uso de los sacerdotes empleados en el santo ministerio. Versión española del original francés por el P. Pedro Aguilera. Barcelona. (S. I.) 1918. En 8.°, 156 páginas..... 1,50

Librería Religiosa.

CABALLERO (Carlos).—Véase Varó (Leopoldo).—Los Saraos de Colombina.

53 CASALS Y LEONOR (Modesto).—Formulario enciclopédico universal de higiene, cosmética y estética. *Fascículo I.* Barcelona. Talleres de la Casa Henrich y Comp. en C. 1918. En 8.°, 79 págs..... 1 ptas.

Henrich y Comp. en C.

54 CASTAÑO (Mariano).—Derecho notarial español. Legislación y jurisprudencia, precedidas de una noticia histórica. Madrid. Hijos de Reus, impresores. 1918. En 8.°, XLIV + 590 págs., enc. en tela..... 10

Manuales Reus. *Vol. XXX.*
Reus.

55 CASTILLA (José de).—La capa del estudiante. Humorada cómico-lírica, o fantasía político-patriótica, en un acto y cuatro cuadros, en prosa y verso. Logroño. Imp. Ochoa y Comp. 1918. En 8.°, 42 págs..... 1

Fé.

56 DOMINGO (Marcelino).—¿Qué espera el rey? Tortosa. (S. I.) 1918. En 8.°, 116 págs..... 0,50

Editorial Monclús.

57 ESPEJO E HINOJOSA (Ricardo).—Crítica y reformas que deben introducirse en el vigente Código de Comercio español (22 agosto 1885), con un

apéndice sobre Historia de Derecho mercantil. Granada. Tip. Lit. Paulino Ventura Traveset. (S. A.) En 8.°, 228 págs..... 6 ptas.

58 Gallego Burín (Antonio).—El poema del convento. Libro de sueños que ensoñó el poeta en el huerto de un convento todo olor a santidad. Granada. Imp. de Vázquez y Prieto. 1918. En 8.°, 124 págs..... 2,50

González Blanco (Andrés).—Véase Madrid (Alfonso). La bella Rubí.

59 Guía del empleado y del turista. Itinerario para el turista, horarios, tarifas e instrucciones de todos los servicios públicos, civiles, religiosos y militares. Madrid. Imp. Alburquerque, 12. 1918. En 8.°, 260 págs.. 2

60 Iglesias Picón (Pedro).—Carmen. (Canto a Andalucía.) Con un soneto de Manuel F. Lasso de la Vega, y un elogio de Manuel Roldán Cortés. Cabra. Tip. de M. Cordón. 1918. En 4.°, 18 págs..... 1

61 Lafuente (Federico).—Tardes grises. Impresiones íntimas en líneas cortas. Para niños. Madrid. Imp. de Fidel Jiménez. 1918. En 8.°, 110 páginas..... 1,50

62 Madrid (Alfonso).—La bella Rubí. Novela. Prólogo de Andrés González Blanco. Impresión de lectura de E. Andicoverry. Madrid. Imp. Artística Sáez Hermanos. 1918. En 8.°, 135 págs..... 3
Fé.

63 Montoriol (E.)—Guía práctica del telegrafista. Traducida del francés con numerosas adiciones por M. Balseiro. Segunda edición española corregida y aumentada. Madrid. Est. Tip. de los Hijos de Tello. 1919. En 8.°, 383 páginas..... 6
Francisco Delmo.

64 Muncunill (Joanne).—Tractatus de Deo uno et trino. Barcinone. Typis. Librariæ religiosiæ. 1918. En 4.°, xx + 687 págs..... (S. P.)
Librería Religiosa.

65 Pedrell (Felipe).—Cancionero musical popular español. *Tomo II.* Valls. Imp. de Eduardo Castells (S. A.) En 4.°, 94 + 178 + xv págs., enc. en tela..... 12,50 ptas.

66 Pulido Martín (Angel).—Estudio clínico de la litiasis urinaria. Casuística. Cálculos del riñón, del uréter, de la vejiga y de la uretra. Madrid. Imp. Sucesores de E. Teodoro. 1918. En 4.°, 238 págs..... 5
Fé.

67 Rousset (Ricardo V.)—Historial de Cuba. *Tomo III.* Habana. (S. I.) 1918. En 4.°, 329 págs..... 17,50
Ricardo Veloso.

68 Salaverría (José María). — Los conquistadores. El origen heroico de América. Madrid. Imp. de R. Caro Raggio. 1918. En 8.°, 219 págs. 3,50
Caro Raggio.

69 Salaverri (Vicente A.) [Antón Martín Saavedra].—Florilegio de prosistas uruguayos. Los ensayistas. Los articulistas. Los cuentistas. Los novelistas. Los periodistas. (S. I.) 1918. En 8.°, 264 págs..... 3
Editorial Cervantes.

70 Salcedo Ruiz (Angel). — La literatura española. *Tomo IV.* Nuestros días. Resumen de Historia crítica. Segunda edición refundida y muy aumentada, ilustrada con profusión de retratos y reproducción de documentos, monumentos, etc., etc. Madrid, Tip. Artística. 1917. En 4.°, 652 páginas..... 8
Calleja.

Samblancat (Angel). — Véase Vidal y Planas (Alfonso). La tragedia del loco que quiso ser bueno.

71 Sanguily (Manuel). — Literatura universal. Páginas de crítica. Homero.—Camoens.—Taine.—Schérer. Tolstoi.—Zola.—Heredia.—Menéndez Pelayo.—Varona. Madrid. Imp. de Pueyo. (S. A.) En 8.°, 299 páginas..... 4
Biblioteca de Andrés Bello.
S. G. E. de Librería.

72 Sarria (Jesús de).—Vibraciones de la Patria. Bilbao. Imp. Euzko-Argitaldaria. 1918. En 8.°, 19 págs... 0,25
Editorial Vasca.

Sauvageot (Claude).—Véase Ménard (René).—La familia en la antigüedad. Constitución de la familia. I. El vestido. II. La vivienda.

73 Sauvé (Carlos). — Intimidades de la Eucaristía. Elevaciones dogmáticas. Traducido del francés por F. M. E. *Dos tomos*. Barcelona. (S. I.) 1918. En 8.°, XVI + 280 y 298 págs. 6 ptas.
Librería Religiosa.

Schevill (Rodolfo). — Véase Cervantes Saavedra (Miguel de). Comedias y Entremeses. *Tomos III y IV.*

74 Serrat y Bonastre (José). — Tecnología mecánica. Resumen de las conferencias a los obreros pensionados durante el curso de 1916. Tip. Artística. 1918. En 8.°, 320 páginas..... 3,50
Ediciones Serrat.

75 Sertillanges (A. D.) — La Iglesia. Traducción del francés por el doctor don Carlos Cerdó, Pbro. *Tomos I y II.* Barcelona. Nicolás Poncel, impresor. (S. A.) En 8.° 388 y 428 páginas..... 7
Bloud y Gay.

76 Serrat y Bonastre (José). — Tecnología mecánica. Resumen de las conferencias a los obreros pensionados durante el curso preparatorio de 1916. Madrid. Tip. Artística. 1918. En 8.°, 320 págs..... 3,50

77 Sidro (Carlos) y Calleja (Julián). Contestaciones al cuestionario de temas para el segundo de los ejercicios de oposición a ingreso en el Cuerpo de auxiliares administrativos del Catastro de la riqueza urbana, convocada por Real orden de 29 de noviembre de 1918. Madrid. Imp. Clásica Española. 1918. 113 págs. 5

78 Somville (Gustavo). — Hacia Lieja. El camino del crimen. Agosto de 1914. Versión española de M. M. S. Barcelona. Tip. de Mariano Galve. (S. A.)En 8.°, 349 págs..... 3,50
Bloud y Gay.

79 Tasín (N.)—El traidor en los subterráneos de la revolución rusa. Novela. Traducción de E. Torralba Beci. Madrid. Imp. de Felipe Peña Cruz. (S. A.) En 8.°, 109 págs..... 1,50

Tenreiro (Ramón R.)—Véase Hebbel. Judith.

Tomasich (Enrique).—Véase Bazin (Renato). La alquería de Champdolent.

80 Torres Lanzas (Pedro) y Latorre (Germán).—Archivo general de Indias. Catálogo. Cuadro general de la documentación. Centro oficial de estudios americanistas. Sevilla. Tip. Zarzuela. 1918. En 4.°, 165 págs. 3 ptas.
Biblioteca Colonial Americana. *Tomo I.*
Suárez.

81 Trascastro (José). — Necesidad de fundar sociedades patronales Prólogo de Estanislao Maestre. Málaga. (S. I.) 1918. En 8.°, VIII + 97 páginas..... (S. P.)

82 Tripard (L.) — Elementos de matemáticas. Barcelona. (S. I. ni A.) En 8.°, 429 págs..... 6
Gustavo Gili.

83 Urrutia (Francisco José). — Los Estados Unidos de América y las Repúblicas hispanoamericanas de 1810 a 1830. Páginas de historia diplomática. Madrid. Imp. de Juan Pueyo. 1918. En 4.°, 485 págs..... 8,50
Biblioteca Ayacucho.

Vaca (Domingo).—Véase Ménard (René). La familia en la antigüedad. Constitución de la familia. I. El vestido. II. La vivienda.

84 Valle Moré (José del). — Cisneros y las leyes de Indias. Estudio histórico. Prólogo del doctor José Antolín del Cueto. Habana. (S. I.) 1918. En 8.°, 116 págs..... 3,50
Ricardo Veloso.

85 Varó (Leopoldo) y Caballero (Carlos).—Los Saraos de Colombina. Barcelona. Imp. Artística Cortel. (S. A.) En 8.°. 192 págs..... 3,50

Vasseur (Alvaro Armando).—Véase Olivero (Federico). Estudios de literaturas inglesa e italiana.

Vega del Sella (Conde de la).—Véase Obermaier (Hugo). La Cueva del Buxu (Asturias).

86 VERGARA Y MARTÍN (Gabriel María). — Noticias acerca de algunos naturales de la provincia de Guadalajara que se distinguieron en América. Madrid. Imp. de los Hijos de Gómez Fuentenebro. 1918. En 8.°, 30 págs..... 1 ptas.

87 — — Apodos que aplican a los habitantes de algunas localidades españolas los de los pueblos próximos a ellas. Madrid. Imp. del Patronato de Huérfanos de Intendencia e Intervención militares. 1918. En 4.°, 18 páginas..... 1

Publicaciones de la Real Sociedad Geográfica

88 VERNE (Julio). — Veinte mil leguas de viaje submarino. Traducción de Miguel Bartual. Barcelona. Imp. de Ramón Sopena. (S. A.) En 4.°, 237 páginas..... 1

Biblioteca de grandes novelas.
Sopena.

89 — — Viaje al centro de la tierra. Traducción de Carlos de Pineda. Barcelona. Imp. de Ramón Sopena. (S. A.) En 4.°, 252 págs..... 1

Biblioteca de grandes novelas.
Sopena.

90 VICENT (Antonio). — Un programa de Gobierno. Madrid. Est. Tip. de Juan Pérez Torres. 1918. En 8.°, 46 páginas..... 0,60

Biblioteca «Hacia otra España».

91 VIDAL Y PLANAS (Alfonso). — La tragedia del loco que quiso ser bueno. Prólogo de Angel Samblancat. Epílogo de López Pinillos [Parmeno]. Madrid. Imp. de Juan Pueyo. 1918. En 8.°, 124 págs..... 2,50

VIGO (José de M.) — Véase Guignery (Adrien). El capitán rojo.

92 VILAR JIMÉNEZ (Dr. J.) — Charlas médico-taurinas. Prólogo de Jerónimo Serrano [Azares]. Barcelona. (S. I. ni A.) En 8.°, 237 págs.... 4

93 VILLAR (Emilio H. del). — Bases para la política exterior de España. Africa y el Estrecho. Con un mapa. Barcelona. Tip. La Académica. 1918. 132 págs..... 3

Federación Cívica Española.

94 VIQUEIRA (J. V.) — Introducción a la Psicología pedagógica. Madrid. Tip. Artística. 1919. En 8.°, 222 páginas, enc. en tela..... 5 ptas.

Actuaciones pedagógicas.
F. Beltrán.

VIÑAS (Aurelio). — Véase Queiroz (Eça de). Cartas de Inglaterra.

95 WALDO TRINE (Rodolfo). — Renovación social. Libro en que se establecen las nuevas bases para la reconstitución de la vida social de las naciones después de la guerra. Traducción directa del inglés por Federico Climent Terrer. Barcelona. Imp. de los Sobrinos de López Robert y Comp. 1918. En 8.°, 153 págs. Encuadernado en tela..... 3

Parera.

WÉRY (G.) — Véase Risler (E.) Riegos y drenajes.

96 WESTON (Frank E.) Métodos de análisis para la determinación de las principales funciones de los compuestos de carbono. Traducción directa de la 3.ª edición inglesa, por el doctor Guillermo de Benavent Camps. Barcelona. Imp. Edit. Perelló. S. A. 1918. En 8.°, x + 112 págs. enc. en tela..... 7

97 WILDE (Oscar). — El retrato de Dorian Gray. Novela. Traducción de Julio Gómez de la Serna. Exhumación del autor por Ramón Gómez de la Serna. Madrid. Imp. Gráfica Excelsior. 1918. En 8.°, 330 págs. 3,50

Biblioteca Nueva.

98 YRIARTE (Teodoro). — Cuadros taurinos. *Tercera serie.* Ilustraciones y cuentos de Gascón. Imp. del Asilo de Huérfanos. En 16.°, 64 págs. 0,20

Biblioteca Para Todos. *Vol. 114.*
Administración del Noticiero Guía de Madrid

99 ZAMACOIS (Eduardo). — Loca de amor. Novela original. Barcelona. Imp. R. Sopena. 1918. En 8.°, 254 páginas..... 1

Biblioteca Sopena. 62.
Ramón Sopena.

100 — — Duelo a muerte. Novela original. Imp. de Ramón Sopena. (S. A.) En 8.°, 396 págs. Encartonado. 1,50

Sopena.

Imprenta Clásica Española. Glorieta de Chamberí. Madrid.

MAR 24 1919
UNIVERSITY OF TORONTO

BIBLIOGRAFIA ESPAÑOLA

REPERTORIO QUINCENAL DE LA PRODUCCIÓN DEL LIBRO

PUBLICADA POR LA

FEDERACIÓN ESPAÑOLA DE PRODUCTORES, COMERCIANTES Y AMIGOS DEL LIBRO

AÑO XIX | MADRID, 1.º DE FEBRERO DE 1919 | Número 3

SUBSCRIPCIÓN

Por año, en España y Portugal, con derecho al Indice anual de libros, por autores y por materias	12,50 ptas.
— en otros países, con igual derecho	15,00 »
Número suelto, en España y Portugal	0,75 »
— en otros países	1,00 »

ANUNCIOS

	Para los socios.	Para el público.
Póliza de 10 planas de anuncios	187,50 ptas.	—
Una plana	22,50 »	25,00 ptas.
Media plana	13,50 »	15,00 »
Cuarto de plana	7,90 »	8,75 »
Linea corta, de ofertas y demandas	0,35 »	0,40 »

OFICINAS: LUIS VÉLEZ DE GUEVARA, 10. TELÉFONO NÚM. 4586

BIBLIOGRAFÍA

ADVERTENCIA. En la nota bibliográfica de los libros que no lleven indicado el año de la impresión o el precio de venta se pone S. A. (sin año) o S. P. (sin precio).

LIBROS

101 Abelardo y Eloísa. Epistolario amoroso. Prólogo y traducción de M. de B. Valencia. (S. I. ni A.) En 8.°, 144 páginas..... 1,25 ptas.
Editorial Cervantes.

102 ALEMANY Y BOLUFER (José) y varios reputados especialistas. Diccionario enciclopédico ilustrado de la lengua española. Esta obra contiene todas las voces de uso corriente del Diccionario de la Academia Española y numerosos americanismos, tecnicismos, neologismos y artículos enciclopédicos de biografía, bibliografía, Geografía, Historia, Arqueología, Etnografía, Literatura, etc. 90.000 artículos, 6.000 grabados, 2.003 retratos, 380 cuadros, 77 mapas en negro y color, 14 cromotipias. Barcelona. Imp. de Ramón Sopena. 1919. En 8.°, x + 2.700 págs., enc. en tela..... 15

103 Almanaque judicial para 1919. Con disposiciones legales, índices y noticias de gran utilidad para el bufete, publicado por la «Revista de los Tribunales». Madrid. Imp. de J. Góngora. 1919. En 8.°, 172 págs..... 1,50
Centro Editorial Góngora.

104 ALVAREZ DE VAYO (Julio).—Alemania. Aspectos de la guerra. Tortosa. (S. I.) 1918. En 8.°, 62 págs... 0,50 ptas.
Casa Editorial Monclús.

105 Anuario telefónico español. Directorio de profesiones «Excelsior». Madrid. (S. I.) 1918. En 4.°, 1.115 págs., enc. en tela..... 10

106 ARNICHES (Carlos).— Sainetes. Madrid. Imp. Martín de los Heros, 65. 1918. En 8.°, 317 págs..... 1,75
Biblioteca Calleja.

BARNÉS (Domingo). — Véase Bergson (Henri). Ensayo sobre los datos inmediatos de la conciencia.

107 BARRAQUER Y ROVIRALTA (Cayetano). Los Religiosos en Cataluña durante la primera mitad del siglo XIX. *Tomo IV.* Barcelona. Imp. de Francisco J. Altés y Alabart. 1918. En 4.°, 789 págs..... 20

BASTOS ANSART (Manuel).—Véase Hans Spitzy. La educación física del niño.

108 BALAUSTEGUIGOITIA (Ramón de).—La cuestión de la tierra en el país vas-

co. Bilbao. Imp. Viuda e Hijos de Grigelmo. 1918. En 4.°, 135 páginas..... 2,50 ptas.

109 Bergson (Henri).—Ensayo sobre los datos inmediatos de la conciencia. Traducción de Domingo Barnés. Madrid. Tip. Artística. 1919. En 4.°, 184 páginas..... 4,50

Biblioteca Moderna de Filosofía y Ciencias Sociales.

Beltrán.

110 Bertrand (Adriano). — La tormenta sobre el jardín de Cándido. (Novelas filosóficas.) Prólogo de Vicente Blasco Ibáñez. Versión española de R. Cansinos Assens. Valencia. (S. I. ni A.) En 8.°, 291 págs..... 3

La novela literaria.

Prometeo.

111 Beruete y Moret (A. de).—Rogelio de Egusquiza, pintor y grabador. Madrid. Imp. Blass y Comp. 1918. En 4.°, 30 págs. y 18 láminas, cartoné 10

Ruiz Hermanos.

Blanco Fombona (R.)—Véase Larrazábal (Felipe). Vida del libertador Simón Bolívar.

Blasco Ibáñez (Vicente). — Véase Bertrand (Adriano). La tormenta sobre el jardín de Cándido.

Bonilla y San Martín (Adolfo).—Véase Redonet y López Dóriga (Luis). El trabajo manual en las reglas monásticas.

112 Brümmer (Dr. Karl.)—El masaje al alcance de todos. Reglas prácticas para la aplicación por el profano y por el médico del masaje general y local. Con algunos consejos a los profesionales y a los aficionados a los sports, con 18 grabados. Barcelona. (S. I.) 1919. En 8.°, 108 págs..... 2

Gasso Hermanos.

113 Bueno (Manuel).—En el umbral de la vida. Madrid. Gráfica Excelsior. 1918. En 8.°, 247 págs..... 4

Biblioteca Calleja.

114 Cambó (Francisco de A.)—Conferencia sobre la política económica de España, pronunciada el día 12 de noviembre de 1918 en el Círculo de la Unión Mercantil. Madrid. Imp. de V. Rico. 1918. En 4.°, 19 páginas..... (S. P.)

Sociedad de Economía Nacional.

115 Campoamor (Ramón de). — El tren expreso. (Pequeño poema en tres actos.) ¡Quién supiera escribir! (Dolora.) Madrid. Tip. Artística. (S. A.) En 8.°, 32 págs..... 1 pta.

Beltrán.

116 Campos González (Baldomero).—Contestaciones al programa de Auxiliares administrativos del Catastro Urbano. Madrid. (S. I.) 1918. En 4.°, 127 págs..... 5

El Guía del Opositor.

Camprubí de Jiménez (Zenobia).— Véase Rabindranath Tagore. Obras. El rey del salón oscuro. (Poema dramático.)

Cansinos-Assens (R.)— Véase Bertrand (Adriano). La tormenta sobre el jardín de Cándido.

117 — — El divino fracaso. Cartagena-Madrid. S. L. Artes Gráficas. 1918. En 8.°, 262 págs..... 3

Biblioteca Nueva.

118 — — Poetas y prosistas del novecientos. (España y América.) Madrid. Imp. de Juan Pueyo. 1919. En 8.°, 314 págs..... 4

S. G. E. de Librería.

119 Carrére (Emilio).—La copa de Verlaine. Madrid. (S. I.) 1918. En 8.°, 174 págs..... 2

S. G. E. de Librería.

120 Casado (José).—Las Pirámides de sal. Enrique García Alvarez. Verdadero Libro de la risa. Contiene un millón de gracias, y no hay de qué darlas. Zaguán de M. Linares Rivas, entresuelo de Diego San José y camaranchón de Antonio Casero. Madrid. Imp. Artística Sáez Hermanos. 1919. En 8.°, 197 págs..... 3,50

121 Casares (Julio). — Crítica efímera. (Divertimientos filológicos.) La Academia, Rodríguez Marín, Cávia, Cejador, Valbuena, etc. Prólogo de R. Menéndez Pidal. Madrid. Imp. de Fortanet. En 8.°, 1918. 317 págs. 4,50

Biblioteca Calleja.

122 Cien mejores poesías líricas de la lengua portuguesa (Las). Traducidas directamente, en verso, por Fernando Maristany. Prólogo de J. Ribera-Rovira. Valencia. (S. I.) 1918. En 8.°, 208 págs..... ..... 2 ptas.
Editorial Cervantes

123 Colonización y repoblación interior. Ley de 30 de agosto de 1907, y Reglamento definitivo de 23 octubre de 1918. Anotados por la «Revista de los Tribunales». Madrid. Imp. de J. Góngora. 1919. En 8.°, 111 págs.. 1,50

124 Correas (Juan Francisco).— El bolchevismo en España. Texto íntegro de la Constitución rusa. Madrid. (S. I.) 1918. En 8.°, 57 págs... 0,50

125 Cubillo Fluíters (José).—Notas sobre algunas cuestiones de Trigonometría, de utilidad para los aspirantes a ingreso en las carreras militares. Guadalajara. Imp. del Colegio de Huérfanos. 1918. En 4.°, 49 págs., y 18 figuras..... 3

126 — — Notas sobre algunas cuestiones de Algebra, de utilidad para los aspirantes a ingreso en las carreras militares. Guadalajara. Imp. de Sucesores de Antero Concha. 1918. En 4.°, 57 págs..... 3,50

127 Cueto (Juan).—De mi ideario. Divagaciones de un militar demócrata alrededor de varios temas de actualidad. La mujer española. El fraile español. El soldado español. El punto de honra. El ejército norteamericano ante la opinión española. Mi nacionalismo. Madrid. Imp. Clásica Española. 1919. En 8.°, 146 págs... 2,50

128 Díaz Rodríguez (Manuel). — Idolos rotos. Novela. Madrid. Imp. de Juan Pueyo. (S. A.) En 8.°, 298 págs.. 4
Biblioteca de Andrés Bello.
S. G. E. de Librería.

Dié y Más (Manuel).—Véase Lázo (Pedro). El «Quijote» a tijera.

129 Espina (Concha).—El jayón. Drama en tres actos. Madrid. Imp. Helénica. 1919. En 8.°, 136 págs..... 3,50

130 Esteban de Faura (Antonio).— Teoría y práctica del cultivo moderno de secano. Madrid. Imprenta Clásica Española. 1918. En 8.°, 268 páginas..... 5 ptas.

Esteso (Luis).—Véase García (Marcos). La flema de Pedro Hernández.

131 Estirado (Restituto). — Almanaque del empleado para 1919. *Año quincuagésimoprimero*. Madrid. Imp de Julio Cosano. 1918. En 8.°, 418 páginas. Cartoné..... 1,50

132 Fernández Gordillo (Manuel).— Canciones de la Jornada. Sevilla. Imp. Antigua Casa de Izquierdo y Comp. 1918. En 8.°, 130 págs... 2

133 Ferreres, S. J. (P. Juan B.)—Derecho sacramental y penal especial con arreglo al novísimo Código de Pío X, promulgado por Benedicto XV, a las declaraciones subsiguientes de la Santa Sede y a las prescripciones de la disciplina española y de la América latina. Barcelona. Imp. de E. Subirana. 1918. En 4.°, VI + 534 págs..... 8
E. Subirana.

134 France (Anatole).—Obras. Los deseos de Juan Servien. Novela. Traducción de Luis Ruiz Contreras. Madrid. Imp. de Juan Pueyo. 1918. En 8.°, 250 págs..... 3,50
S. G. E. de Librería.

135 Gallego Carranza (Lorenzo).—Sistema de acotaciones. Complemento a la Geometría descriptiva. *Primera parte*. Obra premiada y elegida de texto por Real orden en concurso de obras del Ministerio de la Guerra. Madrid. Imp. de R. Caro Raggio. 1919. En 4.°, 71 págs. y VI láminas..... 3,50
Caro Raggio.

136 Gallego Ramos (Eduardo). — Estudios y tanteos. Cuento armado. (Aplicaciones corrientes.) *Tomo VII*. Madrid. Imp. J. Pueyo. 1919. En 4.°, 670 págs..... 20
Biblioteca La Construcción Moderna.

137 García (Marcos).—La flema de Pedro Hernández. Discurso moral y político-novelesco. *Segunda edición*. Con un prólogo de Luis Esteso. Madrid. R. Velasco, impresor. 1918. En 8.°, 89 págs..... 2

138 García Ardura (Manuel).—Ejercicios y problemas de Aritmética, originales en su mayor parte, de utilidad para los aspirantes a ingreso en las Academias militares, Escuelas de ingenieros, arquitectos, ayudantes, Telégrafos, Correos, etc., etc. Segunda edición, aumentada. Madrid. Imp. Sobs. de la Suc. de M. Minuesa de los Ríos. 1919. En 4.°, 250 páginas..... 7 ptas.

139 García Carraffa (Alberto y Arturo). — Españoles ilustres. Lerroux. Madrid. Imp. Antonio Marzo. 1918. En 8.°, 214 págs..... 4

140 Gomá, Pbro. (Dr. Isidoro).—El valor educativo de la liturgia católica. Barcelona. Imp. J. Pijoán. 1918. En 4.°, xvi + 557 págs..... 9
Lib. y Tip. Católica Pontificia.

141 Gómez Carrillo (E.)—Cosmópolis. Revista mensual. Madrid. Imp. de Juan Pueyo. 1919. En 4.°, 192 páginas..... 2

142 González Blanco (Andrés).— Véase Queiroz (Eça de). Antero de Quental, Víctor Hugo y otros ensayos.

143 — — — Las frívolas y las perversas. Madrid. Artes Gráficas Mateu. (S. A.) En 8.°, 162 págs..... 3
Colección de Autores Contemporáneos.
S. G. E. de Librería.

144 Grimm.— Blancanieve y Rosarroja. Madrid. (S. I. ni A.) En 8.°, 14 páginas..... 0,10
S. G. E. de Librería.

145 Gual Villalbí (Pedro).—Cómo se llega a comerciante. Cartas de un neófito en los negocios. Barcelona. Talleres de la Sociedad general de Publicaciones. 1919. En 8.°, 192 páginas..... 5
José Zendrera.

Guilmain (Andrés). — Véase Kistemaeckers (Henry). El relevo galante.

146 Hans Spitzy (Dr.)—La educación física del niño. Traducción directa del alemán por el doctor don Manuel Bastos Ansart. Madrid. (S. I.) 1917. En 8.°, 604 págs..... 10
Casa Editorial Calleja.

Hernández Catá (A.).— Véase Martí (Carlos). El país de la riqueza.

147 Hoyos y Vinent (Antonio de).— La trayectoria de las revoluciones. (Ensayos del ayer, el hoy y el mañana español.) Madrid. Imp. V. Rico. 1919. En 8.°, 246 págs..... 3 ptas.
Biblioteca Hispania

148 Kistemaeckers (Henry).— El relevo galante. Novela. Traducción de Andrés Guilmain. Madrid. Imp. de Rafael Caro Raggio. 1918. En 8.°, 235 páginas..... 2,50
S. G. E. de Librería.

149 Lacapere (Doctor).—Tratamiento de la sífilis por los compuestos arsenicales. Con 22 figuras intercaladas en el texto. Barcelona. Est. Tip. Salvat. 1919. En 8.°, 223 págs..... 5
P. Salvat.

150 Larrazábal (Felipe).—Vida del libertador Simón Bolívar. Nueva edición modernizada. Con prólogo y notas de R. Blanco-Fombona. *Tomo II.* Madrid. Imp. de Juan Pueyo. (S. A.) En 4.°, 589 págs..... 8,50
Biblioteca Ayacucho.
S. G. E. de Librería.

151 Latorre Roca (Manuel).— Soluciones analíticas de los problemas de Aritmética para el ingreso en las Academias militares. Ajustada al texto de Salinas y Benítez. Madrid. Imp. de Cleto Vallinas. 1918. En 4.°, 82 págs..... 5

152 Lázo (Pedro).—El «Quijote» a tijera. Joyas artísticas de la Real Casa de España. Reducción del original autorizada por S. M. el Rey. Prólogo de Manuel Dié y Más. Madrid. (S. I.) 1919. En 4.°, viii págs. y 46 de fotograbados, enc. en tela..... 10
Rubiños.

153 Lemaitre (Claudia).—Juegos de damas. Novela. Traducción de Pedro de Répide. Madrid. Imp. de Ramona Velasco, Viuda de P. Pérez. (S. A.) En 8.°, 250 págs..... 3,50
Editorial Mundo Latino.
S. G. E. de Librería.

Linares (Antonio G. de).—Véase Willy. La fumadora de opio.

154 Linares Rivas (Manuel). — Cobardías. Comedia en dos actos y en prosa. Madrid. Imp. V. Rico. 1919. En 8.°, 104 págs..... 2,40 ptas.
Biblioteca Hispania.

155 Luciano.—El sueño, o el gallo. Versión del texto original griego por el P. Vicente Molino, S. J. Barcelona. (S. I.) 1918. En 8.°, 46 págs... 0,60
Editorial Barcelonesa, S. A.

156 Machado Granados (Diego).—Apuntes para la contestación a los tres ejercicios de que constan las oposiciones a auxiliares administrativos del Catastro de Urbana. Málaga. Tip. de Enrique Montes. 1919. En 8.°, 71 páginas..... 3

157 Madrid (León de).—Del mundo de los niños. Finezas y tristezas. Barcelona. (S. I.) 1918. En 8.°, 243 págs., enc. en tela..... 3,50
Editorial Barcelonesa, S. A.

María Enriqueta.—Véase Sainte-Beuve. El teatro clásico francés. Corneille, Racine, Molière.

158 — — Jirón de mundo. (Novela.) Madrid. Imp. de Juan Pueyo. (S. A.) En 8.°, 242 págs..... 3,50
Biblioteca Andrés Bello.
S. G. E. de Librería.

Maristany (Fernando).—Véase Cien mejores poesías líricas de la Lengua portuguesa (Las).

159 Martí (Carlos). —El país de la riqueza. Prólogo de A. Hernández Catá. Epílogo de J. M. Salaverría. Madrid. Imp. de Ramona Velasco. Viuda de P. Pérez. 1918. En 8.°, 263 páginas..... 3,50
S. G. E. de Librería.

160 Méndez Vigo (Acisclo).—Nomenclátor geográfico estadístico de las escuelas de Asturias. Detalles completísimos de 1.300 escuelas y poblaciones. 16 mapas de los partidos judiciales de la provincia. Monografías de la capital y villas importantes. Datos postales. Agricultura, Industria y Comercio, etc., etc. Oviedo. Imp. La Cruz. 1918. En 8.°, apaisado, 219 págs. y 16 mapas..... 4

Menéndez Pidal (R.) — Véase Casares (Julio). Crítica efímera.

Molina, S. J. (P. Vicente).—Véase Luciano. El sueño, o el gallo.

161 Mon Ibáñez (Francisco).—Bajo la estrella roja. (Poesías de la guerra.) Madrid. Imp. de Fortanet. 1919. En 8.°, 169 páginas..... 3 ptas.

162 Montejo (Juan de Pablo).— Hacienda pública. Propiedades del Estado. Desamortización civil y eclesiástica. Prólogo del ilustrísimo señor don Segismundo R. del Valle. Legislación vigente. Legislación complementaria. Formularios, modelos y jurisprudencia, recopilación, concordancia, anotaciones e índices. Madrid. Imp. Alemana. 1918. En 4.°, 1.643 páginas..... 25

163 Mora (Rómulo Manuel de).—Como Laura. Novela dialogada del hogar. Nueva York. (S. I.) 1918. En 8.°, 136 págs., encs en tela..... 4

164 Morato (Juan José).—El Partido Socialista Obrero. Génesis, doctrina, hombres, organización, desarrollo, acción, estado actual. Madrid. Gráfica Excelsior. 1918. En 8.°, 320 páginas..... 3,50
Biblioteca Nueva.

165 Navarro Tomás (T.) — Manual de pronunciación española. Madrid. Imp. de los Sucesores de Hernando. 1918. En 8.°, 235 págs., enc. en tela..... 5
Junta para ampliación de Estudios.

166 Neumeyer (M. L.)—La sugestión en amor. Adaptado del árabe. Madrid. Imp. Yagües. (S. A.) En 4.° 116 páginas..... 2
S. G. E. de Librería.

167 Ortega Munilla (José).—El tren directo. Novela. Madrid. Imp. de la V. H. de Sanz Calleja. (S. A.) En 8.°, 194 págs., encartonado..... 1,75
Colección Sanz Calleja. *Vol. XIV.*

168 Oteyza (Luis de).—Animales célebres. Estudios biográficos críticos de un águila, cinco leones, trece caballos, seis perros, dos lobos y una loba, dos toros, catorce vacas, un be-

cerro y un buey, un rebaño de carneros, dos burros y una burra. un ciervo y dos ciervas, tres sirenas, un oso y dos osas, varios gansos, un cochino, un azor, dos cisnes, una piara de cerdos, un bando de golondrinas, cinco serpientes, la tarasca, etcétera, etc. Prólogo de Francisco Rodríguez Marín [El Bachiller Francisco de Osuna]. Madrid. Imp. Alburquerque, 12. 1919. En 8.°, 298 páginas..... 3,50 ptas.
Editorial Pueyo.

169 Otto (Emilio).—Gramática elemental de la Lengua alemana, reformada por Enrique Rupertt. Reimpresión única de la segunda edición. Darmsbad. Imp. de C. F. Vinter. 1919. En 8.°, v + 240 páginas, en tela..... (S. P.)
C. Seither.

170 Pagés (Eduardo).—Dominguín, su arte y sus éxitos. Madrid. Imp. Regino Velaseo. 1918. En 8.°, 92 páginas..... 1,50

171 Pavía (Luigi).—Gramática sucinta de la Lengua inglesa acompañada de numerosos ejercicios de traducción y lectura. Reimpresión única de la sexta edición. Barcelona. Imp. F. Altés. 1918. En 8.°, VIII + 192 páginas. En tela..... (S. P.)
C. Seither.

172 Pérez Capo (Felipe).—Mam'zelle Marie. La novela de una señorita de compañía. Narración original. Madrid. Imp. Regino Velasco. 1918. En 8.°, 94 págs..... 1
Fé.

173 Queiroz (Eça de).—Antero de Quental, Víctor Hugo y otros ensayos. Notas contemporáneas. Traducción, prólogo y notas de Andrés González Blanco. Obra inédita en castellano. Madrid. Imp. de Juan Pueyo. 1919. En 8.°, XXVIII + 255 págs.... 3,50
Biblioteca de Autores célebres.
S. G. E. de Librería.

174 Rabindranath Tagore.—Obras. El rey del salón oscuro. (Poema dramático.) Traducción de Zenobia Camprubí de Jiménez. Madrid. Tip. Lit. A. de Angel Alcoy, (S. en C.) 1919. En 8.°, 183 págs..... 4
S. G. E. de Librería.

175 Redonet y López Dóriga (Luis).—El trabajo manual en las reglas monásticas. Discurso leído en el acto de su recepción, el día 19 de enero de 1919. Contestación del ilustrísimo señor don Adolfo Bonilla y San Martín. Madrid. Imp. de Fortanet. 1919. En 4.°, 199 págs..... 4 ptas.
Real Academia de Ciencias y Morales y Políticas.

176 Remiro (Mariano Gaspar).—Fernando II de Aragón y V de Castilla en la reconquista del reino moro de Granada. Conferencia inaugural del curso 1918-19 en el Ateneo de Zaragoza. Zaragoza. Talleres del «Heraldo de Aragón». 1918. En 4.°, 39 páginas..... 2

Répide (Pedro de). — Véase Lemaître (Claudia). Juego de damas.

177 Rey Soto (Antonio).—Amor que vence al amor. *Segunda edición*. Aumentada con el final que tuvo primitivamente. Madrid. Imp. de J. Pueyo. 1918. En 8.°, 167 págs..... 3,50
Viuda de Pueyo.

Rivera-Rovira (J.)—Véase Cien mejores poesías líricas de la Lengua portuguesa (Las).

178 Román (José Antonio).—Fracaso. Novela peruana. Barcelona. Imp. Gasso Hermanos. 1919. En 8.°, 206 páginas..... 3,50
Gasso Hermanos.

179 Rothschild (Doctor H. de).—Tratamiento de las quemaduras por el método Céreo. Cura por la ambrina. Traducido del francés por el doctor don José de Sard. Con 18 láminas en colores y 49 fotografías en negro. Barcelona. Est. Tip. Salvat. 1919. En 4.°, 208 págs..... 8
P. Salvat.

Ruiz Contreras (Luis).—Véase France (Anatole). Obras. Los deseos de Juan Servien.

Ruppert (Enrique).—Véase Otto (Emilio). Gramática elemental de la Lengua alemana.

180 Sacristán y Zabala (Antonio).—Teorías de contabilidad general y de

administración privada. Madrid. Est. Tip. de «El Liberal». 1918. En 4.°, 625 páginas..... 12 ptas.

Hijos de Reus.

181 Sainte Beuve. — El teatro clásico francés. Corneille, Racine, Molière. Versión de María Enriqueta. Obra inédita en castellano. Madrid. Imp. de Juan Pueyo. 1919. En 8.°, 258 páginas..... 3,50

Biblioteca de autores célebres.

S. G. E. de Librería.

Salaverría (J. M.)—Véase Martí (Carlos). El país de la riqueza.

182 Sanchez (Galo).—Fueros Castellanos de Soria y Alcalá de Henares. Madrid. Imp. de los Sucesores de Hernando. 1919. En 4.°, xv + 324 pág-iginas..... 12

Junta para ampliación de Estudios.

183 San Martín (José de).—Mis profetas locos. Buenos Aires. Arnoldo Moen. 1918. En 8.°, 261 págs..... 3,50

184 — — Alberto Ghiraldo. Ilustraciones de Pedro Garmendía. Buenos Aires. Arnoldo Moen. 1918. En 8.°, 163 págs..... 3,50

185 Santa Ana (Rafael).—Manual de la perfecta coqueta. Libro para mujeres. Obra de texto. Madrid. Imp. Helénica. 1918. En 8.°, 166 págs.... 3

Fé.

186 Santamaría Peña (Federico).—Compendio de Teología moral. Con arreglo al Derecho natural, al nuevo Código canónico y al Código civil español. *Tomo I.* Madrid. Imp. del Suc. de E. Teodoro. 1918. En 8.°, 338 págs..... 4

187 Sard (Dr. José de). — Véase Rothschild (Dr. H. de).—Tratamiento de las quemaduras por el método céreo.

188 Senador Gómez (Julio).— La ciudad castellana. Entre todos la matamos... Barcelona. Imp. Sobs. de López Robert y Comp. (S. A.) En 8.°, 202 páginas..... 3

Biblioteca de Cultura Moderna y Contemporánea.

Editorial Minerva, S. A.

189 Serrano (R. P. D. Luciano).—La Liga de Lepanto entre España, Venecia y la Santa Sede. (1570-1573.) Ensayo histórico a base de documentos diplomáticos. *Tomo I.* Madrid. Imp. de Archivos. 1918. En 4.°, viii + 396 págs..... 8 ptas.

Junta para ampliación de Estudios.

190 Sociedad de Madrid (La). Libro de los salones para 1919. Unico anuario mundano de España. *Año X.* Madrid. Imp. de Ramona Velasco, Viuda de P. Pérez. 1919. En 4.°, 342 páginas, enc. en tela..... 12

191 Subirá (José).—La Bélgica que yo vi. Valencia. Imp. de los Hijos de F. Vives Mora. 1919. En 8.°, 224 páginas..... 2,50

Editorial Cervantes.

192 Tannenberg (Otto Richard).—Cross-Deutschland. La más grande Alemania. Con un apéndice conteniendo los fines de guerra publicados o propagados secretamente desde el 4 de agosto de 1914. Madrid. Artes gráficas Mateu. (S. A.) En 4.°, 77 págs. . . 1

S. G. E. de Librería.

193 Tapia (Luis de.)— Coplas del año. Madrid. Imp. de Juan Pueyo. 1918. En 8.°, 259 págs..... 3,50

Renacimiento.

194 Trullás, S. J. (P. Manuel).—Relatos bíblicos. Orígenes históricos de la Religión. Barcelona. (S. I.) 1918. En 4.°, 504 págs..... 4

Editorial Barcelonesa, S. A.

Valle (Segismundo R. del).—Véase Montejo (Juan de Pablos). Hacienda pública.

195 Velilla Franco (C.) — Apuntes de Física. Completamente adaptados al programa vigente del Cuerpo de Telégrafos. Madrid. Lit. A. User. 1919. En 4.°, 102 págs..... 3

196 Vila Martínez (José).—Manual de preladas para admisión a aspirantes a la religión. Comentario a un título del Código de Derecho eclesiástico

perteneciente a las religiosas. Valencia. Talleres de Tip. «La Gutenberg». 1918. En 8.°, 146 págs . . 1,50 ptas.

197 Willy.—La fumadora de opio. Novela. Traducción de Antonio G. de Linares. Madrid. Imp. de la V. H. de Sanz Calleja. (S. A.) En 8.°, 240 páginas..... 3,50
V. H. Sanz Calleja.

198 Zamacois (Eduardo).—La enferma. Novela original. Barcelona. Imp. de Ramón Sopena. (S. A.) En 8.°, 262 páginas. Encartonado..... 1
Biblioteca Sopena.

Zhukovski (R.)—Véase Dostoievski (Fedor). Stepantchikobo. Novela.

199 Zimmern (A.) y Perol (P.)—Electrodiagnóstico de guerra. Clínica. Inspección militar. Técnica e interpretación, con 44 figuras intercaladas en el texto. Barcelona. Est. Tip. de P. Salvat. 1918. En 8.°, VIII + 184 páginas..... 5
Colección Horizonte.
Salvat.

200 Zozaya (Antonio).—La patria ciega. (Estudio de Derecho público escolar.) Madrid. Est. Tip. de «El Liberal». 1918. En 8.°, 272 págs..... 4
S. G. E. de Librería.

MÚSICA

1 Auli (Juan) y Arroyo (Rafael).—... A hierro muere! Letra de A. Nan de Allaris. Creación de Cipri Martín. Madrid. Unión Musical Española. 1918. En folio, 3 págs..... 2

2 Aznar García (Francisco).—La boda de Juan Belmonte. Paso doble. Madrid. Ildefonso Alier. 1918. En folio, 2 págs..... 1,50

3 Blanco (Manuel).—¡Ya no hay majas! Creación de Pastora Imperio. Madrid. Ildefonso Alier. 1918. En folio, 5 págs..... 2

4 Calleja (R.)— La chula del miriñaque. Couplet. Letra de Eduardo Montesinos. Madrid. Unión Musical Española. 1918. En folio, 3 páginas..... 2 ptas.

5 Fuster (Francisco).—Noches de verbena. Schottisch. Madrid. Unión Musical Española. En folio, 3 págs., 2

6 Giménez (G.) — La maja y el fraile. Tonadilla. Letra de los señores Perrín y Palacios. Madrid. Unión Musical Española. 1918. En folio, 7 páginas..... 2

7 — — El Santo milagroso. Creación de la célebre artista Amalia Molina. Madrid. Ildefonso Alier. 1918. En folio, 4 págs..... 2

8 — — La Patria de la alegría. Canción española. Creación de la célebre artista Pastoria Imperio. Madrid. Ildefonso Alier. 1918. En folio, 8 págs. 2

9 Padilla (José). — El mundo de los sueños. Letra de Eduardo Montesinos. Creación de Raquel Meller. Madrid. Unión Musical Española. 1918. En folio, 5 págs..... 2

10 — — La maja, el Rey y el Torero. Letra de Oliveros Castellví. Creación de Raquel Meller. Madrid. Unión Musical Española. 1918. En folio, 3 páginas..... 2

11 — — Muñeca quiero ser. Letra de Eduardo Montesinos. Creación de Raquel Meller. Madrid. Unión Musical Española. En folio, 3 págs... 2

12 Palau (Pedro). — Dulce fado de mi vida. Creación de Mari-Focela. Letra de Capérnico Olver. Madrid. Ildefonso Alier. 1918 En folio, 3 págs. 2

13 Suñé (Juan).—La camillera. Canzoneta. Popular creación de Mari-Focela. Letra de Nik. Madrid. Ildefonso Alier. 1918. En folio, 4 págs..... 2

14 Worsley (Clifton).—¡C'est la Victoire! Le 11 du 11 a 11 heures. Two-Step. Madrid. Unión Musical Española. 1918. En folio, 3 págs..... 2

Imprenta Clásica Española. Glorieta de Chamberí. Madrid.

BIBLIOGRAFIA ESPAÑOLA

REPERTORIO QUINCENAL DE LA PRODUCCIÓN DEL LIBRO

PUBLICADA POR LA

FEDERACIÓN ESPAÑOLA DE PRODUCTORES, COMERCIANTES Y AMIGOS DEL LIBRO

AÑO XIX | MADRID, 16 DE FEBRERO DE 1919 | Número 4

SUBSCRIPCIÓN

Por año, en España y Portugal, con derecho al Indice anual de libros, por autores y por materias..... 12,50 ptas.
— en otros países, con igual derecho... 15,00 »
Número suelto, en España y Portugal..... 0,75 »
— en otros países..... 1,00 »

ANUNCIOS

	Para los socios.	Para el público.
Póliza de 10 planas de anuncios..	187,50 ptas.	—
Una plana.....	22,50 »	25,00 ptas.
Media plana.....	13,50 »	15,00 »
Cuarto de plana.....	7,90 »	8,75 »
Linea corta, de ofertas y demandas	0,35 »	0,40 »

OFICINAS: LUIS VÉLEZ DE GUEVARA, 10. TELÉFONO NÚM. 4586

BIBLIOGRAFÍA

ADVERTENCIA. En la nota bibliográfica de los libros que no lleven indicado el año de la impresión o el precio de venta se pone S. A. (sin año) o S. P. (sin precio).

LIBRARY APR 9 1919 UNIVERSITY OF TORONTO

LIBROS

ABRIL (Manuel).—Véase Poe (Edgardo). Leve discusión con una momia.

201 Almanaque comercial. Guía de Madrid para 1919. Madrid. Imp. Pelayo. 1919. En 8.°, 80 págs..... 1

202 ASÍN PALACIOS (Miguel).—La escatología musulmana en la «Divina comedia». Discurso leído al ingresar en la Real Academia Española y contestación de don Julián Ribera Tarragó. Imp. de E. Maestre. 1919. En folio, 408 págs..... 15 ptas.
Maestre.

203 BAIG BAÑOS (Aurelio).—La verdadera fecha del retrato de Cervantes. Madrid. Imp. del Asilo de Huérfanos del S. C. de Jesús. 1918. En 4.°, 15 páginas..... 3

204 BARBÉ (M.)—Las enfermedades secretas. La higiene sexual al alcance de todos. Barcelona. (S. I.) 1918. En 8.°, XIII + 111 págs..... 2,75

205 BARBÉ (M.) y SANTOS (L. F.)—Las plantas medicinales. 3.000 consejos de higiene para la curación de las enfermedades. Barcelona. Imp. de Pedro Ortega. (S. I.) En 8.°, 319 páginas..... 3,50 ptas.

206 BAROJA (Pío).—Momentum catastrophicum. Madrid. Est. tip. de R. Caro Raggio. 1919. En 8.°, 90 págs. 1,25
R. Caro Raggio.

207 BAUDELAIRE (Carlos).—El spleen de Paris. (Poemas en prosa.) Traducción y prólogo de José Francés. Madrid. Artes Gráficas Mateu. (S. A.) En 8.°, VIII + 169 págs..... 3
Mateu.

BLASCO IBÁÑEZ (Vicente).—Véase Hermant (A.) La famosa comedianta.

— — Véase Huysmans (J. K.) Allá lejos. (Là-bas.)

208 BUSCARINI (Armando).—«Ensueños.» A. Gustavo Adolfo Bécquer. Madrid. Imp. Giralda. 1919. En 8.°, 18 páginas..... 0,50

209 CALVO OCHOA (M.)—La lista. Diálogo de costumbres sevillanas. Sevilla. Imp. de «El Correo de Andalucía.» 1919. En 8.°, 15 págs..... 1

210 Cervantes.—La gitanilla de Madrid. Madrid. Imp. de los Sucesores de Hernando. 1919. En 8.°, 73 páginas..... 1 pta.
Divulgación literaria. I.
Sucesores de Hernando.

211 Climent Terrer (Federico).—Formulario práctico de artes y oficios. Resumen de fórmulas, datos, nociones, principios y fundamentos de las ciencias de aplicación a las artes y oficios manuales. Barcelona. Imprenta de Domingo Clarasó, sucesor de Besada. (S. A.) En 8.°, 380 páginas, encuadernado en tela..... 3
Manuales Gallach, *Vol. 107.*
Calpe.

212 Comas Sola (José). —Astronomía. *Tomo I.* El sistema planetario solar. La tierra, el sol, la luna y los planetas. Asteroides, cometas y estrellas fugaces. *Tomo II.* Las estrellas en el cielo. Las estrellas en el espacio. Aspecto y constitución de las estrellas. Estrellas variables. Estrellas dobles y múltiples. Nebulosas. La vía láctea. Cosmogonía. Apéndice: aparatos y métodos de observación, vocabulario. Barcelona. Imp. Elzeviriana. Borrás, Mestres y Compañía (S. A.) En 8.°, 388 y 285 + 39 págs.
Manuales Gallach. *Vols. 108 y 109*
Calpe.

213 Durán Arróm (Dr. Domingo).—Aortitis, arterio esclorosis y ateroma. Estudio recopilado de sintomatología, exploración, terapéutica y clínica cardiopática, que dedica a médicos y alumnos. Barcelona. Imprenta de Bayer, Hermanos y Compañía. 1919. En 8.°, 181 págs. 6,50

214 Encarecimiento de la vida durante la guerra. Precios de las subsistencias en España y en el extranjero. 1914-1918. Madrid. Imp. Sobrinos de la sucesora de M. Minuesa de los Ríos. 1918. En 4.°, 103 págs..... 1
Instituto de Reformas Sociales.
Suárez.

215 Espejo de Hinojosa (Ricardo).—Tratado didáctico de Legislación mercantil española. *Tomos I y II.* Valencia. Est. Tip. La Gutenberg. 1918. En 4.°, 534 y 456 págs... ... 8 y 7

216 Fernández Navarro (Lucas).—Observaciones geológicas en la isla de Gomera (Canarias). Madrid. Imp. de los Sucesores de Hernando. 1918. En 4.°, 88 págs..... 3 ptas.
Junta para ampliación de estudios.

217 Ferrer Dalmau (Eugenio).—Galvanoplastia y galvanostegia. Barcelona. Imp. Elzeviriana. (S. A.) En 8.°, 127 págs, enc. en tela..... 2
Biblioteca del electricista práctico. *Tomo XXII.*
Calpe.

Francés (José).—Véase Baudelaire (Carlos). El spleen de París.

218 Gálvez Jiménez (Miguel).—Catálogo descriptivo de los sellos de Correos y Telégrafos emitidos desde 1840 a 1918 y precios corrientes a que se pueden adquirir. Madrid. Imp. particular de M. Gálvez. 1919. En 8.°, xxv + 905 pág..... 6

219 García Carrafa (Arturo).—Del ingenio español. Frases célebres de militares, cuarta serie. Contiene este volumen: frases de Pérez Herraste, Alvarez de Castro, Palafox, Castaños, Córdova, Espoz y Mina, Oraá, Merino, Cabrera, León, Bassa, Zurbano, Solís, Narváez, Espartero, etc., etc. Madrid. Imp. A. Marzo. 1919. En 8.°, 203 págs..... 3,50

Gómez de la Mata (Germán).—Véase Huysmans (J. K.) Allá lejos (Là-bas).

220 González Palencia (Angel).—Indice de la España sagrada. Madrid. Imp. de Fortanet. 1918. En 4.°, viii + 360 págs..... 9
The Hispanic Society of America.

221 Hermant (Abel).—La famosa comedianta. (Novela dialogada.) Prólogo de V. Blasco Ibáñez. Traducción de Enrique A. Leyra. Valencia. (S. I. ni A.) En 8.°, 293 págs..... 3
Editorial Prometeo.

222 Hurtado del Valle (Francisco).—Tratado de contabilidad privada. Madrid. Imp. de Cleto Vallinas (S. A.) En 8.°, 139 págs..... 4

223 Huysmans (J. K.)—Allá lejos. (Là-bas.) Prólogo de Blasco Ibáñez. Versión española de Germán Gómez de

la Mata. Valencia. (S. I. ni A.) En 8.°, 357 págs..... 3 ptas.
Editorial Prometeo.

224 Ibarra y Rodríguez (Eduardo).—Plan referente a las investigaciones de historia económica de España que deberían ser emprendidas. Madrid. Imp. V. Rico. 1919. En 4.°, 31 páginas..... 1
Sociedad de Economía Nacional.

225 Lasso (Licenciado).—Tratado legal sobre los mudos. 1550. Con un estudio preliminar y notas de Alvaro López Núñez. Madrid. Imp. Sobrinos de la sucesora de M. Minuesa de los Ríos. 1919. En 8.°, XCIX + 125 páginas..... 3

Lastres Juiz (Francisco).—Véase Revista de los Tribunales y de Legislación universal.

Leyra (Enrique A.)—Véase Hermant (A.) La famosa comedianta.

226 Manual del obrero mecánico del I. C. A. I. Madrid. Imp. Clásica Española. 1919. En 8.°, 412 págs. con 376 figuras en el texto, encuadernado en tela..... 6
Instituto Católico de Artes e Industrias.

227 Marqués (Juan).—Recetas prácticas de conservas alimenticias. repostería y helados. Madrid. Talleres de la casa Bailly-Baillière. (S. A.) En 8.°, 215 págs..... 3,50
Bailly-Baillière.

228 Martí Orberá (R.)—Teatro. *Tomo II.* La deuda. (La honra.) La llama. (El crimen.) Los hampones. Valencia. Imp. de Antonio López y Comp. 1918. En 8.°, 170 págs..... 3

229 Mata (Pedro).—Para ella y para ellas. Versos de amor. Páginas decoradas por E. Varela. Madrid. Imprenta Helénica. 1919. En 8.°, 157 páginas, enc. en piel..... 4
Colección exquisita. *Vol. I.*
Viuda de Pueyo.

230 Menéndez Pidal (Ramón).—Crónicas generales de España. Tercera edición, con notables enmiendas, adiciones y mejoras. Madrid. Imprenta Blass y Compañía. 1918. En 4.°, IX + 238 págs..... 50 ptas.
Edición de lujo..... 150 »
Suárez.

231 Menéndez Pidal (Ramón).—Manual de Gramática histórica española. Cuarta edición corregida y aumentada. Madrid. Imp. de los Sucesores de Hernando. 1918. En 4.°, 299 páginas..... 8
Suárez.

232 Micifuz, el de las botas. Barcelona. S. I. ni A. En 8.°, 10 págs..... 0,35
Cuentos ilustrados para niños.
Sopena.

233 Moreno Pineda (José).—Geografía postal de España para las oposiciones a ingreso en el Cuerpo de Correos. Acompañan a la obra, para su más fácil estudio, un mapa general en escala de 1 : 100.000, estampado a siete colores y formado con sujeción estricta al texto; otro del servicio de correos de Marruecos y otro de la provincia de Vizcaya. Duodécima edición, cuidadosamente corregida y notablemente aumentada. Madrid. Imprenta de las Hijas de M. G. Hernández. 1919. En 4.°, 246 páginas..... 12

234 Muñoz Seca (Pedro).—La venganza de don Mendo. Caricatura de tragedia en cuatro jornadas, original, escrita en verso con algún que otro ripio. Madrid. Imp. de R. Velasco. 1919. En 8.°, 91 págs..... 2,50
Sociedad de Autores Españoles.

235 Mut (Antonio).—La enfermera. Resumen de los conocimientos más indispensables para la buena asistencia de los enfermos. *Tomo III.* Asistencia a los enfermos de las diferentes especialidades. Medicina y cirugía de urgencia. Vendajes. Madrid. Imp. de los Hijos de Reus. 1918. En 8.°, 370 págs., enc. en tela... 5
Manuales Reus. *Vol. X.*
Hijos de Reus.

236 Oncken (Guillermo).—Historia universal, escrita parcialmente por profesores especialistas. Nueva edición, revisada y puesta al día por profesores de las Universidades del reino. *Tomos XVI y XVII.* Los Estados de

Occidente en la Edad Media, desde Carlomagno hasta Maximiliano, por el doctor Juan Prutz. Ilustrada con numerosos grabados. Barcelona. (S. I.) 1918. En 4.°, 493 y 581 páginas, enc. en tela, cada tomo..... 7
Montaner y Simón.

237 Ortín Benedito (Bernat).—Gramática valenciana. (Nocions elementals per a escoles de primeres lletres.) Valencia. Imp. Valencianista. 1918. En 8.°, 49 págs. 0,40
Editorial Valenciana.

238 Paschetta (Mario) y Pedraza (Pedro).—La aurora de Napoleón. Barcelona. Ramón Sopena, impresor. En 8.°, 82 págs., encartonado.... 1,50
Biblioteca recreativa.
Sopena.

239 — — El ocaso de Napoleón. Barcelona. Ramón Sopena, impresor. En 8.°, 87 págs., encartonado.... 1,50
Biblioteca recreativa.
Sopena.

240 — — El apogeo de Napoleón. Barcelona. Ramón Sopena, impresor. En 8.°, 87 págs., encartonado. S. P.
Biblioteca recreativa.
Sopena.

241 Poe (Edgardo).—Leve discusión con una momia. Traducción de Manuel Abril. Madrid. Imp. Poveda. 1918. En 16.°, 77 págs., enc. en piel..... 2
Colección Miniatura. *Tomo XXIV.*
Biblioteca Estrella.

242 Porpeta (Florencio).—Apuntes de algunas lecciones de Anatomía del sistema nervioso cerebral. Madrid. Imp. de M. Núñez Samper. (S. A.) En 8.°, 204 págs..... 5

243 Puche (Heliodoro).—Motivos líricos. Madrid. Tip. Yagües. (S. A.) En 8.°, 106 págs..... 2,50
Editorial Mundo Latino.

244 Pulgarito.—Barcelona. S. I. ni A. En 8.°, 12 págs.... 0,35
Cuentos ilustrados para niños.
Sopena.

245 Quevedo.—Las zahurdas de Plutón. Madrid. Imp. de los Sucesores de Hernando. 1919. En 8.°, 66 páginas..... ..... 1 pdas.
Divulgación literaria. II.
Sucesores de He

246 Rapallo Orts (Angel).—Compendio de legislación de obras públicas. Legislación-Jurisprudencia. Comprende este libro, entre otras importantes materias, aguas, ayudantes, caminos vecinales, carreteras, construcciones civiles, contabilidad, expropiación forzosa, faros, ferrocarriles, ingenieros, obras municipales y provinciales por administración, por contrata, en general, peones camineros, puertos, secciones de Fomento, sobrestantes, torreros. Con un repertorio general alfabético razonado por materias y un índice general cronológico. Obra de utilidad a los ingenieros de caminos, canales y puertos; a los ayudantes, sobrestantes, pagadores, torreros y personal administrativo de Obras públicas, arquitectos y maestros de obras, Juntas de obras de puertos, secciones de Fomento, Diputaciones provinciales, Ayuntamientos, Empresas de ferrocarriles, contratistas y a cuantos tengan relación con este importante ramo. *Tomo I y II.* Barcelona. (S. I.) 1918. En folio, 483 y 504 págs... 40
F. Granada y Compañía.

247 Revista de los Tribunales y de Legislación universal, dirigida por el Excmo. Sr. D. Francisco Lastres Juiz, con la colaboración de eminentes jurisconsultos españoles y extranjeros. *Tomo LII.* Año 1918. Madrid. (S. I.) 1918. En 4.°, 632 págs... 15
Góngora.

248 Ribé (P.)—Veladas recreativas. Composiciones dialogadas en prosa y verso, monólogos, poesías, discursitos, etc., etc., para niños y niñas. *Tomos I, II y III.* Sarriá. Barcelona. Escuela Tip. Salesiana. 1919. En 4.°, 670 págs., cada tomo..... 2,50
Bruno del Amo.

249 Román (Manuel Antonio).—Diccionario de chilenismos y de otras locuciones viciosas. *Tomo V.* R, S, T, U, V, W, X, Y, Z, y suplemento a estas letras. Santiago de Chile. Imprenta de San José. 1916-18. En 4.°, 798 págs. (S. P.)

Imprenta Clásica Española. Glorieta de Chamberí. Madrid.

APR 19 1919
UNIVERSITY OF TORONTO

BIBLIOGRAFIA ESPAÑOLA

REPERTORIO QUINCENAL DE LA PRODUCCIÓN DEL LIBRO

PUBLICADA POR LA

FEDERACIÓN ESPAÑOLA DE PRODUCTORES, COMERCIANTES Y AMIGOS DEL LIBRO

AÑO XIX | MADRID, 1.º DE MARZO DE 1919 | Número 5

SUBSCRIPCIÓN

Por año, en España y Portugal, con derecho al Indice anual de libros, por autores y por materias..... 12,50 ptas.
— en otros paises, con igual derecho... 15,00 »
Número suelto, en España y Portugal..... 0,75 »
— en otros paises..... 1,00 »

ANUNCIOS

	Para los socios.	Para el público.
Póliza de 10 planas de anuncios..	187,50 ptas.	—
Una plana.....	22,50 »	25,00 ptas.
Media plana.....	13,50 »	15,00 »
Cuarto de plana.....	7,90 »	8,75 »
Línea corta, de ofertas y demandas	0,35 »	0,40 »

OFICINAS: LUIS VÉLEZ DE GUEVARA, 10. TELÉFONO NÚM. 4586

BIBLIOGRAFÍA

ADVERTENCIA. En la nota bibliográfica de los libros que no lleven indicado el año de la impresión o el precio de venta se pone S. A. (sin año) o S. P. (sin precio).

LIBROS

250 ALCALÁ GALIANO (Alvaro).—El fin de la tragedia. La Entente victoriosa y España neutral. Madrid. Imp. Fortanet. 1919. En 8.°, 163 págs..... 3
Editorial Pueyo.

251 ALVARADO (Francisco) [Nuño Febrero].—La cuestión nacionalista. (Estudio sentimental.) Madrid. Imp. de los Hijos de M. G. Hernández. 1919. En 8.°, 102 págs..... 2

252 ANTÓN DEL OLMET (Luis).—Maura es obra mía. (España en pie.) Madrid. Imp. de Juan Pueyo. 1919. En 8.°, 136 págs..... 1,50
Editorial Magna Iberia.

253 BATARDON (León).—La contabilidad al alcance de todos. Traducida y adaptada al español por José Zendrera. Barcelona. Talleres gráficos de la Sociedad General de Publicaciones. 1918. En 8.°, 244 págs..... 5
José Zendrera.

254 BAYLE, S. J. (P. Constantino). — La predicación sagrada, según los documentos pontificios y doctrina de los Santos Padres. Barcelona. Tip. Católica Pontificia. 1918. En 4.°, 258 páginas, encartonado..... 5
Miguel Casals.

255 BILBAO UGARRIZA (C. Damián).—El catequista de los parvulitos, o sea primer grado de Doctrina cristiana. Madrid. Imp. de Julio Cosano. 1918. En 8.°, 134 + 31 + 80 págs., enc. en tela..... 3
Biblioteca Circunstancial.

256 BUTIÑÁ (P. Francisco).—La luz del menestral, o sea colección de vidas de fieles esclarecidos que se sacrificaron en profesiones humildes, precedida de una breve reseña sobre la Sagrada Familia. *Tomos I y II.* Madrid. Est. Tip. Sucesores de Rivadeneyra. 1918. En 8.°, VIII + 416 y 433 págs., enc. en tela..... 3
Apostolado de la Prensa.

257 CASERO-SÁNCHEZ (Leopoldo). — La autonomía y la Escuela. Barcelona. Imp. de J. Ruiz Romero, Suc. de Bastinos. 1919. En 8.°, 134 págs.. 1,50

258 CASTRILLO (P. Gaudenciano).—El comercio en el Extremo Oriente. Prólogo de Maximiliano Estébanez. Madrid. Imp. del Asilo de Huérfanos del S. C. de Jesús. 1918. En 4.°, XI + 354 págs..... 5
Biblioteca España y América.

259 Contestaciones al programa del Cuer-

po administrativo de la Armada, por la Redacción de «El Guía del Opositor». Madrid. Imp. de C. V. 1919. En 4.°, 560 págs..... 25

El Guía del Opositor.

CODINA Y FORMOSA (Dr. Juan B.)— Véase Sylvain (Mons). Sumario de la doctrina católica en cuadros sinópticos.

260 Elementos de Física, con numerosas aplicaciones, por F. T. D. Barcelona. Lib. y Tip. Católica Pontificia. 1918. En 4.°, 308 págs., cartoné..... 4

ESTÉBANEZ (Maximiliano).—Véase Castrillo (P. Gaudenciano). El comercio en el Extremo Oriente.

FERNÁNDEZ-CANCELA (N. Luis).— Véase Valero de Bernabé (Antonio). El poeta de Galicia (Antonio Rey Soto).

261 GALLO DE RENOVALES (José).—El propagandista profesional. Influencia de la propaganda en los seguros. Madrid. Imp. de Gabriel López del Horno. 1918. En 4.°, 16 págs..... 1

Editorial Juventud Española.

262 GARCÍA CHECA (Felisa).—La mejor de las madres, o los niños del milagro. Novela original. Madrid. Imp. de Cleto Vallinas. 1918. En 4.°, XI + 596 páginas..... 5

263 GARRIGUET (Luis).—La Virgen María. Su predestinación. Su dignidad. Sus privilegios. Su misión. Sus virtudes. Sus méritos. Su gloria. Su intercesión. Su culto. Barcelona. Tip. de Mariano Galve. 1918. En 4.°, 460 páginas..... 5

Bloud y Gay.

264 GIL FAGOAGA (Lucio).— Perspectivas estéticas. Discurriendo en «Cueva-Hermosa». Madrid. Imp. Helénica. 1918. En 8.°, 109 págs..... 3

Fé.

265 GÓMEZ BRAVO (P. Vicente).— Lyra Hispana. Crestomatía escolar para lectura y análisis literario. Madrid. Imp. Clásica Española. 1919. En 8.°, 455 págs., enc. en tela. 2,50

Instituto Católico de Artes e Industrias.

266 GUTIÉRREZ GIL. — Primer libro de versos. Pórtico de Juan Laguía. Barcelona. Imp. de Pedro Ortega. 1918. En 4.°..... 2,50

267 HERAS (P. Enrique). — La dinastía Manchú en China. Historia de la última dinastía imperial, y en particular de sus relaciones con el cristianismo y la civilización europea. *Tomo I.* Los fumadores. Xum-Chí (1644-1661). Kang-Hí (1662-1722). Barcelona. Tip. Católica. 1918. En 4.°, XVI + 517 páginas..... 15

Miguel Casals.

268 IBEAS (B.)—La voz de las ideas. (Diálogos.) Madrid. Imp. del Asilo de Huérfanos del S. C de Jesús. 1918. En 4.°, VII + 333 págs..... 3,50

Biblioteca España y América.

269 ING.—Sobre la educación de la mujer. Palma de Mallorca. Tip. La Esperanza. 1918. En 8.°, 237 páginas..... 2,50

270 LEÓN DOMÍNGUEZ (Luis).— Las vidas humildes. (Ilustraciones de F. Avrial y Aguirre). Madrid. Tip. de la Rev. de Arch., Bibl. y Museos. 1919. En 8.°, 192 págs..... 1,95

271 LÓPEZ DE REGO (Dr. Juan).—Los médicos y la medicina. Vulgarizaciones científicas. Madrid. Imp. Ibérica. 1918. En 8.°, 702 págs., enc. en tela..... 6,50

Prensa asociada.

272 LUZENBERGER (Augusto de).—Compendios de Terapéutica clínica. I. Terapéutica clínica de las enfermedades nerviosas. (Con cuadros sinópticos y 15 figuras en el texto.) Versión española y notas adicionales por el Dr. Belarmino Rodríguez Arias. Barcelona. (S. I. ni A.) En 4.°, XIV + 590 págs., enc. en tela..... 16

Mariano Roig, S. en C.

273 MADARIAGA, S. J. (Antonio de).— Honra sin barcos. (Memorias de un alférez de navío.) Santander. Talleres Tip. J. Martínez. 1918. En 8.° 284 págs..... 5

274 MARQUINA (Eduardo).—La morisca

Drama lírico. Madrid. Imp. de Ramona Velasco, Viuda de P. Pérez. 1918. En 8.°, 55 págs..... 2

Renacimiento.

275 Martínez Sierra (Gregorio).—Fuente serena. Madrid. Imp. Poveda. 1919. En 16.°, 111 págs., enc. en piel..... 2

Biblioteca Estrella.

Colección Luciérnaga. *Vol. I.*

276 Más (José).—Sacrificio. Novela original. Obra Laureada con el premio Lauzald. Madrid. Imp. Biblioteca Patria. (S. A.) En 8.°, 136 págs.. 1

Biblioteca Patria.

277 Montalvo (Juan).—Sus mejores prosas. (Seguidas de algunas inéditas.) Prólogo de Vargas Vila. Madrid. Imp. de G. Hernández y G. Sáez. 1919. En 8.°, 187 págs..... 3

Editorial Hispánica.

Biblioteca de Escritores de la Raza.

278 Montepulciano (Francisco de).—... y los nabos en Adviento. Madrid. Imp. de Juan Pueyo. 1919. En 8.°, 133 págs..... 2

Refranero erótico. *I.*

279 Mora (Fernando).—Los hijos de nadie. Novela madrileña. Madrid. (S. I.) 1919. En 8.°, 302 págs..... 3,50

Editorial Fortanet.

280 Orueta (Ricardo).—La escultura funeraria en España. Provincias de Ciudad Real, Cuenca, Guadalajara. Madrid. (S. I.) 1919. En 4.°. 384 páginas..... 12

Junta para ampliación de estudios.

281 Pedrosa (P. Agustín).—El sostén de mi alma o la oración mental, según el método de San Alfonso María de Ligorio. Barcelona. Lib. y Tip. Católica Pontificia. 1918. En 8.°, 160 páginas, enc. en tela..... 1,50

282 Risco, S. J. (Alberto).—Compendio de Historia general de la Literatura, propio para colegios dirigidos por religiosos de ambos sexos. Madrid. Tip. Católica. 1918. En 4.°, 270 páginas, cartoné..... 3

Rodríguez Arias (Belarmino).—Véase Luzemberger (Augusto de).—Compendios de Terapéutica clínica. I. Terapéutica clínica de las enfermedades nerviosas.

283 Romero de Torres, Julio.—Monografías de arte. Madrid. Tip. Artística. 1919. En 4.°, 29 págs. + 27 fotograbados de retratos..... 6

Biblioteca Estrella.

284 Ruiz Orsatti (Ricardo).—La enseñanza en Marruecos. Tetuán. (Marruecos). Tip. La Papelera Africana. 1919. En 4.°, 285 págs..... 5

285 Salaverría (Mariano).—Constitución de la provincia de Guipúzcoa. San Sebastián. 1919. En 8.°, 39 páginas..... 1

286 Salillas (Rafael).—Evolución penitenciaria en España. *Tomos I y II.* Madrid. Imp. Clásica Española. 1919. En 8.°, xxiii + 410 y 585 págs.. 10

Biblioteca Criminológica y Penitenciaria. IV.

287 Salvador Ramón (M. I. Sr. D. Francisco).—Oratoria Sagrada, según la encíclica Humani Generis Redemptionem. Guadix. Imp. de la Divina Infantita. 1918. En 4.°, 191 págs.. 3

Santos (L. F.)—Véase Barbé (M.) Las plantas medicinales.

288 Senador Gómez (Julio).—La canción del Duero. Arte de hacer naciones y deshacerlas. Valladolid. Imprenta y librería de la Viuda de Montero. 1919. En 8.°, 296 págs..... 4

F. Beltrán.

289 Suarez (P. Francisco).—Tratado de las leyes y de Dios legislador. Vertido al castellano por Jaime Torrubiano Ripoll. *Tomo I.* De la ley en general y de su naturaleza, causas y efectos. *Tomo II.* De la ley eterna y de la naturaleza y del derecho de gentes. *Tomo III.* De la ley positiva humana en sí misma y en cuanto puede considerarse en la pura naturaleza del hombre, la cual se llama también ley civil. *Tomo IV.* De la ley positiva económica. *Tomo V.* De la variedad de las leyes humanas, y principalmente de las odiosas. Madrid. Hijos de Reus, impresores. 1918. En 8.°, lxiv + 320, xiv + 298,

XX + 514, XIII + 293, XIX + 503 páginas..... 25
Hijos de Reus.

290 SYLVAIN (Mons).—Sumario de la doctrina católica en cuadros sinópticos para servirse en las instrucciones parroquiales y en los catecismos de perseverancia. *Vols. I y II.* Traducción de la 13.ª edición francesa por el Dr. Juan B. Codina y Formosa. Barcelona. Tip. Herederos de Juan Gili. 1918. En 8.°, 251 y 411 páginas..... 10
Herederos de Juan Gili.

291 TIMBIE (W. H.)—Elementos de electricidad. Traducida por Félix González y Gutiérrez. Madrid. Talleres de la Casa Bailly-Baillière. 1919. En 4.°, 535 págs..... 10
Bailly-Baillière.

292 TORBADO Y FLÓREZ (Juan).—La catedral de León, con 48 ilustraciones. Barcelona. Talleres de Thomas. (S. A.) En 8.°, XXIX + 48 de fotograbados..... 1,50
El Arte en España.
Edición Thomas.

VALCÁRCEL (Javier).— Véase Valero de Bernabé (Antonio). El poeta de Galicia. (Antonio Rey Soto.)

293 VALERO DE BERNABÉ (Antonio), y FERNÁNDEZ CANCELA (N. Luis).—El poeta de Galicia. (Antonio Rey Soto.) Prólogo del malogrado escritor Javier Valcárcel. Madrid. Imp. de Juan Pueyo. 1919. En 8.°, 117 págs.... 2
Biblioteca España y América.

VARGAS VILA.—Véase Montalvo (Juan). Sus mejores prosas.

294 VEGA CARPIO (Lope de).—El nuevo mundo descubierto por Cristóbal Colón. (Famosa comedia.) Madrid. Imprenta de los Sucesores de Hernando. 1919. En 8.°, 84 págs..... 1
Divulgación literaria. III.
Sucesores de Hernando.

295 VEGA DE HOZ (El barón de la).—El arte en el hogar. Extracto de las conferencias dadas en la Academia Universitaria Católica. Curso 1917-1918. Madrid. Imp. Bernardo Rodríguez. 1919. En 8.°, 374 págs., enc. en tela..... 5

296 VERGÉS (Reverendo P. Pedro).—Los nueve primeros miércoles dedicados al glorioso Patriarca San José, o sea ejercicio sencillo y devoto para obtener una buena y santa muerte Barcelona. Lib. y Tip. Católica. 1918. En 8.°, 97 págs., enc. en tela.... 1

297 VILA SERRA (José).—El regionalismo en España. Valencia. Imp. del autor. 1919. En 8.°, 320 págs..... 1

298 WILSON (Woodrow.)—La guerra. La sociedad de las naciones. Barcelona. Félix Costa. Impresor. 1918. En 8.°, 148 págs..... 1
F. Granada y Compañía.

299 ZAYAS (María de).—Desengaño. Novela. Madrid. Imp. Poveda. 1919. En 16.°, 76 págs., enc. en tela. 1,50
Colección Miniatura. *Tomo XXIII.*
Biblioteca Estrella.

ZENDRERA (José).— Véase Batardon (León). La contabilidad al alcance de todos.

300 ZURDO OLIVARES (Luis),—X y Z del moderno maquinista ferroviario hispano-americano. Obra ilustrada con 79 grabados. Barcelona. Tip. El Anuario. (S. A.) En 8.°, 163 páginas, encartonado..... 3
F. Granada y Compañía.

MÚSICA

15 BARTOLI (S.)—Trotinette. Fox-trot. Madrid. Unión Musical Española. 1919. En folio, 4 págs..... 2

16 MARTICRISTIA (José).—Tres preludios. La mujer enamorada. Junto al mar contemplando las olas. En la fuente misteriosa. Madrid. Unión Musical Española. 1919. En folio, 9 págs.. 3

17 MARTORELL GIRONÉS (J.)—Valse noble. Valse pour piano. Madrid. Unión Musical Española. 1919. En folio, 5 págs..... 2

Imprenta Clásica Española. Glorieta de Chamberí. Madrid.

BIBLIOGRAFIA ESPAÑOLA

REPERTORIO QUINCENAL DE LA PRODUCCIÓN DEL LIBRO

PUBLICADA POR LA

FEDERACIÓN ESPAÑOLA DE PRODUCTORES, COMERCIANTES Y AMIGOS DEL LIBRO

AÑO XIX | MADRID, 16 DE MARZO DE 1919 | Número 6

LIBRARY APR 19 1919 UNIVERSITY OF TOR

SUBSCRIPCIÓN

Por año, en España y Portugal, con derecho a índice anual de libros, por autores y por materias..... 12,50 ptas.
— en otros países, con igual derecho... 15,00 »
Número suelto, en España y Portugal..... 0,75 »
— en otros países..... 1,00 »

ANUNCIOS

	Para los socios.	Para el público.
Póliza de 10 planas de anuncios..	187,50 ptas.	—
Una plana.....	22,50 »	25,00 ptas.
Media plana.....	13,50 »	15,00 »
Cuarto de plana.....	7,90 »	8,75 »
Línea corta, de ofertas y demandas	0,35 »	0,40 »

OFICINAS: LUIS VÉLEZ DE GUEVARA, 10. TELÉFONO NÚM. 4586

BIBLIOGRAFÍA

ADVERTENCIA. En la nota bibliográfica de los libros que no lleven indicado el año de la impresión o el precio de venta se pone S. A. (sin año) o S. P. (sin precio).

LIBROS

ABRIL (Manuel).—Véase Musset (Alfredo de). Margot.

ALBA (Santiago).—Véase Repertorio de Legislación española, publicado por la Revista de los Tribunales y de Legislación universal.

301 Almanaque de la Producción Nacional para 1919. Originales del conde de Romanones, B. Argente, S. Alba, E. Allendesalar, etc., etc. Madrid. Imp. de Felipe Peña Cruz. 1919. En 8.°, 69 págs..... 2

302 ARASTI (Eduardo).—La Eterna Primavera. Narraciones. Prólogo de Emilio Carrere. Madrid. Imprenta de A. G. Izquierdo. 1919. En 8.°, 126 páginas..... 2

Burgos. Lib. de I. de Aldecoa.

303 ARBOLEYA MARTÍNEZ (M.)—De la acción social. Los Sindicatos de obreros. I. Las Euménides del proletariado. II. Remedios que no lo son. III: Donde está el remedio. Barcelona. Imp. El Carbayón. 1918. En 8.°, 33 págs..... 1

Luis Gili.

304 BALAGUER Y PRIMO (Francisco).—Conservas alimenticias. Preparación de las carnes, pescado, leche, manteca, frutos, hortalizas y legumbres. *Cuarta edición*, ilustrada con 44 grabados, revisada y notablemente aumentada con los más recientes procedimientos de fabricación y con los mejores métodos de análisis de las materias y conservas alimenticias, por Juan Vidal y Martí. Madrid. Tipografía Yagües. (S. A.) En 4.°, 248 páginas..... 5

Luis Santos.

305 BALLESTER Y GOZALBO (José).—Muecas pedagógicas. Prólogo de Luis de Zulueta. Alcalá de Henares. Imprenta de Castilla. 1919. En 8.°, 132 páginas..... 2,50

306 BARREDA (Luis).—Romancero de Carlos V. Madrid. Imp. de los Hijos de G. Fuentenebro. 1918. En 8.°, 192 páginas..... 3

307 BENAVENTE (Jacinto).—Por ser con todos leal, ser para todos traidor. Drama en tres actos. Madrid. Imprenta de los Sucesores de Hernando. 1919. En 8.°, 42 págs..... 2

308 BLANCO-FOMBONA (R.)—Pequeña ópe-

ra lírica. Trovadores y trovas. Madrid. Imp. de Juan Pueyo. 1919. En 8.°, 242 págs..... 3,50
Editorial América.
S. G. E. de Librería.

Blasco Ibáñez (Vicente).—Véase Bourges (Elemiro). Los pájaros se alejan y las flores caen.

— — Véase Tinayre (Marcela). La casa del pecado.

Borrás (Tomás).—Véase Musset (A. de). Fantasio. El candelero.

309 Botelho (Abel).—El libro de Alda. Novela. Traducción de Andrés Guilmain. Madrid. Tip. de Rafael Caro Raggio. 1919. *Dos tomos*. En 8.°, 277 y 257 págs..... 6
Caro Raggio.

310 Bourges (Elemiro).—Los pájaros se alejan y las flores caen. Novela. Prólogo de Vicente Blasco Ibáñez. Versión española de José A. Luengo. Valencia. (S. I. ni A.) En 8.°, 431 páginas..... 3
Prometeo.

Bruno (José).—Véase Gœthe. Mignon.

Cabañas Ventura (Felipe).—Véase Scott (Walter). Peveril del Pico.

Cansinos Assens (R.)—Véase Tinayre (Marcela). La casa del pecado.

311 Castilla (A. de).—El gallinero y las colmenas. Madrid. Imp. de la Viuda de A. Alvarez. (S. A.) En 8.°, 155 páginas..... 2
Biblioteca Agrícola San Martín. *Vol. IX.*

312 Cavestany (Pablo). Madrigales. Madrid. Imp. Clásica Española. 1919. En 8.°, XVI + 144 págs..... 3
Fé.

313 Danero de Ramayón (Emilia).—Testimonio de amor a la Santísima Virgen de Covadonga, en el fausto día de su solemne coronación. Poesía escrita en el álbum del histórico Santuario. Madrid. Imp. de J. Fernández Arias. (S. A.) En 8.°, 8 págs. 0,60

314 Decroly (Dr.) y Monchamp (Mlle.) La iniciación a la actividad intelectual y motriz por los juegos educativos. Contribución a la pedagogía de los niños y de los irregulares. Con cuatro apéndices del Dr. Decroly sobre: I. La clasificación de los niños anormales. II. Las causas de las irregularidades mentales en los niños. III. Principios generales relativos al tratamiento de los niños irregulares. IV. Organización de las Escuelas e Institutos para retrasados pedagógicos y médicos. Ilustrada con 36 grabados y tres láminas. Traducción y notas de Jacobo Orellana Garrido. Madrid. Tip. Artística. 1919. En 8.°, 282 págs..... 4
Actualidades pedagógicas.
Beltrán.

315 Dostoiewski (Fedor).—El príncipe idiota. Traducción de Pedro Pedraza y Páez. Barcelona. Ramon Sopena, impresor. (S. A.) En 4.°, 248 páginas..... 1,50
Biblioteca de grandes novelas.
Sopena.

Estalella (Dr. José).—Véase Villavecchia (Víctor). Tratado de Química analítica aplicada. *Tomos I y II.*

316 Ferrara (Orestes).—Problemas de la paz. Habana. Casa editorial La Reforma. 1919. En 8.°, x + 228 páginas..... 4
Biblioteca de la Reforma social.

Francés (José).—Véase San José (Diego de). La Mariblanca.

317 García Carrafa (Arturo).—Del Ingenio español. Frases célebres de toreros. *Quinta serie.* Madrid. Imprenta de A. Marzo. 1919. En 8.°, 185 páginas..... 3,50
Fé.

318 García Mercadal (José).—Ideario español. Costa. Prólogo de Luis de Zulueta. Madrid. Gráfica Excelsior. 1919. En 8.°, 330 págs..... 3,50
Biblioteca Nueva.

319 García Vélez (Manuel).—El sentido jurídico nacional. I. Cómo se estudia el derecho. Calahorra. Agustín Palacios, impresor. 1918. En 8.°, 173 páginas..... 2
Luis Gili.

320 Godoy Ramírez (José).—Bosquejo geológico histórico de la actual provincia de Almería. *Segunda edición.* Valencia. Imp. Sempere. 1917. En 8.°, 120 págs..... (S. P.)

321 Gœthe.—Mignon. Adaptación de José Bruno. Madrid. Tip. Yagües. (S. A.) En 16.°, 155 págs..... 0,50
S. G. E. de Librería.

222 Grandioux (René).—Composición, aplicación y fabricación de los sustitutivos de la gasolina, con figuras. Madrid. Imp. Hispánica. 1919. En 8.°, 73 págs..... 2,50
Romo.

Guilmain (Andrés).—Véase Botelho (Abel). El libro de Alda.

323 Hernando de Larramendi (Luis) Crisis del tradicionalismo. Omisiones y desvaríos de Mella. La salud de la causa. Madrid. Imp. de «El Correo Español». 1919. En 8.°, 36 págs... 1

324 Hoyos y Vinent (Antonio de).—La decadencia. Los emigrantes. Novela. Barcelona. Ramón Sopena, impresor (S. A.) En 8.°, 286 págs., encartonado..... 1,25
Biblioteca Sopena.

325 Lozano (Fernando).—Habrá Estados Unidos de la humanidad. Habrá paz eternal. Tortosa. (S. I.) 1919. En 8.°, 64 págs..... 0,50
Casa Editorial Monclús.

Luengo (José A.)—Véase Bourges (Elemiro). Los pájaros se alejan y las flores caen.

326 Luzenberger (Augusto de).—Compendios de Terapéutica clínica. I. Terapéutica clínica de las enfermedades nerviosas (con cuadros sinópticos y 15 figuras en el texto). Versión española y notas adicionales por el doctor Belarmino R. Arias. Barcelone. (S. I. ni A.) En 4.°, XIV + 590 páginas, enc. en tela..... 16
M. Roig, S. en C.

327 Mataró (Fr. Pelegrín).—Vida popular de San Francisco de Asís. Ilustrada con los 20 notabilísimos cuadros de Antonio Viladomat (1678-1755). Barcelona. (S. I. ni A.) En 8.°, 24 págs..... 0,35
Luis Gili.

328 Medina (Miguel).—El teatro de los animales. Barcelona. Ramón Sopena, impresor. En 8.°, 78 págs., encartonado..... 0,60
Biblioteca selecta.
Sopena.

Monchamp (Mlle.)—Véase Decroly (Doctor).—La iniciación a la actividad intelectual y motriz por los juegos educativos.

329 Musset (A. de).—Fantasio. El candelero. Traducción de Tomás Borrás. Ilustraciones de Fontanals. Madrid. Imp. de Juan Pueyo. 1918. En 16.°, 208 págs., enc. en piel..... (S. P.)
Biblioteca Estrella.
S. G. E. de Librería.

330 — — Margot. Novela. Traducción de Manuel Abril. Madrid. (S. I.) 1918. En 8.°, 196 págs., encuadernado en piel..... 4
Biblioteca Estrella.
S. G. E. de Librería.

331 Navarro y Rodrigo (Carlos).—Vida de Agustín de Iturbe. Memorias de Agustín de Iturbe. Madrid. Imprenta de Juan Pueyo. 1919. En 4.°, 362 páginas..... 8
Biblioteca Ayacucho.
Editorial América.
S. G. E. de Librería.

332 Oliver Bauzá (José).—Monsieur Yo. Barcelona. Tip. de Antonio López. 1919. En 8.°, 170 págs..... 2,50
Antonio López.

Orellana Garrido (Jacobo).—Véase Decroly (Dr.) La iniciación a la actividad intelectual y motriz por los juegos educativos.

333 Ortúzar Bulnes (Gonzalo).—La Escuela central de Tiro de Infantería de España (3.ª sección). Ilustrada con nueva lámina. Con un prólogo del coronel director de la Escuela, don Enrique Iniesta López. Madrid. Imp. Militar. 1919. En 8.° mayor, 87 páginas..... 4
Romo.

334 Ovejero y Maury (Eduardo).—La

Verdad estática y la Verdad dinámica. Historia de Filosofía griega. Madrid. Imp. de «El Mentidero». 1919. En 8.°, 118 págs..... 2,50

PEDRAZA Y PÁEZ (Ramón).—Véase Dostoiewski (Fedor). El príncipe idiota.

335 PEREDA (Vicente de).—La fiera campesina. Madrid. Imp. Clásica Española. 1919. En 8.°, 319 págs... 3,50

336 PEREYRA (Carlos).—Francisco Solano López y la guerra del Paraguay. Madrid. Imp. de Juan Pueyo. 1919. En 8.°, 270 págs..... 3,50

Biblioteca de la Juventud Hispano-americana.
Editorial América.
S. G. E. de Librería.

PORTNOF (G.)—Véase Turguenef. Lluvia de primavera.

337 Repertorio de Legislación española, publicado por la «Revista de los Tribunales y de Legislación universal», bajo la dirección del excelentísimo señor don Santiago Alba *Tomo XLI.* Comprende todas las leyes, Reales decretos, Reales órdenes y circulares de interés general publicados en la «Gaceta de Madrid» desde 1 de enero a fin de diciembre de 1918. Madrid. (S. I.) 1918. En 4.°, 448 páginas..... 15

Góngora.

338 Robinsón Crusoe. Barcelona. Ramón Sopena, imp. (S. A.) En 8.°, 78 páginas, encartonado..... 0,60

Biblioteca selecta.
Sopena.

RODRÍGUEZ ARIAS (Belarmino).— Véase Luzenberger (Agusto de). Terapéutica clínica de las enfermedades nerviosas.

339 SAN JOSÉ (Diego de).—La Mariblanca. Narración novelesca, que trata de la vida y milagros de una comedianta del siglo XVIII. Prólogo de José Francés. Madrid. (S. I. ni A.) En 8.°, 155 págs..... 3

Mateu.

340 SÁNCHEZ BARRADO (Moisés).—La elipsis, según el Brocense, en relación con su sistema gramatical. Segovia. Est. tip. de «El Adelantado», de Segovia. 1919. En 4.°, 111 págs. 2,50

341 SÁNCHEZ GERONA (Fernando).—Ensayo de clasificación y nomenclatura de las especies químicas, con un prólogo del doctor don Obdulio Fernández. Jaen. Imp. Artes Gráficas. 1918. En 4.°, 138 págs..... 7

Romo

Música.

18 PADILLA (José).—La sangre de Malasaña. Letra de los Sres. Oliveros y Castellví. Madrid. Unión Musical Española. 1919. En folio, 4 págs.... 2

19 SAGNIER (J. María).—Cantos e impresiones para piano. Madrid. Unión Musical Española. 1919. En folio, 12 páginas..... 3

20 TURINA (Joaquín).—Album de viaje para piano. Madrid. Unión Musical Española. 1919. Un cuaderno en folio..... 5

21 — — Recuerdos de mi rincón (tragedia cómica para piano). Madrid. Unión Musical Española. 1919. En folio..... 3

22 WAGNER (Ricardo).—Cabalgada de las Walkirias, Transcripción de concierto por Antonio Ribera. Madrid. Unión Musical Española. 1919. En folio, 6 pág..... 2

23 — — El anillo del Nibelungo. «Sigfrido.» Dúo de Brunilda y Sigfrido. Libre transcripción de concierto. La Walkiria. Encantamiento del fuego, por Agustín Quintas. Madrid. Unión Musical Española. 1919. En folio, XV + 7 págs..... 3 y 2,50

24 — — Parsifal. Encantos del Viernes Santo. Transcripción del concierto, por Agustín Quintas. Madrid. Unión Musical Española. 1919. En folio, 8 págs..... 2,50

25 WORSLEY (Clifton).—Alone (Lola). Valse lente. Madrid. Unión Musical Española. 1919. En folio, 5 págs. 2

26 — — «Mes Larmes.» Valse lente. Madrid. Unión Musical Española. 1919. En folio, 4 págs..... 2

Imprenta Clásica Española. Glorieta de Chamberí. Madrid.

BIBLIOGRAFIA ESPAÑOLA

REPERTORIO QUINCENAL DE LA PRODUCCIÓN DEL LIBRO

PUBLICADA POR LA

FEDERACIÓN ESPAÑOLA DE PRODUCTORES, COMERCIANTES Y AMIGOS DEL LIBRO

AÑO XIX | MADRID, 1 DE ABRIL DE 1919 | Número 7

SUBSCRIPCIÓN

Por año, en España y Portugal, con derecho al Indice anual de libros, por autores y por materias	12,50 ptas.
— en otros países, con igual derecho	15,00 »
Número suelto, en España y Portugal	0,75 »
— en otros países	1,00 »

ANUNCIOS

	Para los socios.	Para el público.
Póliza de 10 planas de anuncios	187,50 ptas.	—
Una plana	22,50 »	25,00 ptas.
Media plana	13,50 »	15,00 »
Cuarto de plana	7,90 »	8,75 »
Línea corta, de ofertas y demandas	0,35 »	0,40 »

OFICINAS: LUIS VÉLEZ DE GUEVARA, 10. TELÉFONO NÚM. 4586

LIBRARY
MAY 16 1919
UNIVERSITY OF TORONTO

BIBLIOGRAFÍA

ADVERTENCIA. En la nota bibliográfica de los libros que no lleven indicado el año de la impresión o el precio de venta se pone S. A. (sin año) o S. P. (sin precio).

LIBROS

ALBA (Santiago).—Véase Repertorio de Jurisprudencia española del año 1918.

342 ALBEROLA (Ginés).—Marcelino Domingo. Alicante. Imprenta Hijos de J. García. (S. A.) En 8.°, 158 páginas..... 1

APRAIZ (Angel de).—Véase Becerro de Bengoa (R.)—Descripciones de Alava.

343 ARANAZ CASTELLANOS (M.)—«Begui Eder.» (Nuestra Señora de los ojos hermosos.) Novela vasca. Madrid. Imp. Helénica. 1919. En 8.°, 337 páginas..... 4

Pueyo.

344 ARNICHES (C.) Y ABATI (J.)—La mujer artificial o la receta del doctor Miró. Pasatiempo cómico-lírico en tres actos, dividido en seis cuadros, original en prosa. Música del maestro Pablo Luna. Madrid. Imp. de Juan Pueyo. 1919. En 8.°, 130 págs.... 3

Pueyo.

345 BARÓ (Fernando).—Estudio sobre el cálculo, trazado e instalación de los funiculares aéreos aplicados al transporte minero; 170 figuras, 12 gráficas, y 16 láminas fuera del texto. Segunda edición, corregida y aumentada. Obra premiada por la Escuela de Ingenieros de Minas en 1915, con el legado Gómez Pardo. Madrid. Imp. de E. Arias. 1919. En 4.°, 250 págs.. encuadernado en tela..... 12

Biblioteca Tecnológica.
Romo.

BLASCO IBÁÑEZ (Vicente).—Véase Frappa (Juan José). Bajo la mirada de los Dioses.

346 BECERRO DE BENGOA (Ricardo).—Descripciones de Alava. *Libro inédito.* Prólogo e índices por Angel de Apraiz. Vitoria. Imp. de Domingo Sar. 1919. En 8.°, 353 págs... 1,50

Publicacion del Real Ateneo de Vitoria.

347 CABALLERO AUDAZ (El).—Lo que sé por mí. (Confesiones del siglo.) Séptima serie. Madrid. Talleres de la Casa V. H. de Sanz Calleja. 1919. En 8.°, 235 págs..... 3,50

V. H. de Sanz Calleja.

348 CASTAÑEDA (Vicente).—El Doctor D. José Berni y Catalá, Jurisconsulto

valenciano. Estudio bibliográfico. Madrid. Imp. de Fortanet. 1919. En 4.°, 240 págs..... 12

349 Catalán (Miguel A.)—Ejercicios prácticos de química. Zaragoza. Tipografía G. Casañal. 1919. En 4.°, 223 págs..... 5

350 Cavestany (Genaro).—La banda de Juan Jiménez. Novela folletinesca y cinematográfica. (Obra rechazada en el concurso de novelas de *El Imparcial.*) (Primeros apuntes para la Historia de la Gran Guerra.) Sevilla. Talleres Tip. Gironés. 1919. En 4.°, 275 págs..... 3,50

351 Cotarelo y Mori (Emilio).—Dramáticos del siglo XVIII. D. Antonio Coello y Ochoa. Madrid. Tip. de la Rev. de Arch. Bibl. y Museos. 1919. En 4.°, 51 págs..... 1,50

352 Fernández Ardavín (Luis).—La Campana. Drama en un acto, escrito en prosa. Madrid. Gráfica Excelsior. 1919. En 8.°, 88 págs..... 2
Editorial Pueyo.

353 Fernández-Flórez (Wenceslao).—Acotaciones de un oyente. (Recopilación seleccionada de las crónicas publicadas con este mismo título en *A B C.* Comprende los períodos parlamentarios de octubre de 1916 a octubre de 1918.) Primera serie. Madrid. Imp. de Juan Pueyo. 1918. En 8.°, 320 págs..... 4
Pueyo.

Fernández Sanz (Enrique).—Véase Milla Basallos (E.) Abastecimiento de aguas potables en las poblaciones.

354 Frappa (Juan José).—Bajo la mirada de los Dioses. (Novela.) Prólogo de Vicente Blasco Ibáñez. Versión española de José A. Luengo. Valencia. (S. I. ni A.) En 8.°, 273 págs.... 3
Editorial Prometeo.

355 García del Real (Eduardo).—Tratado de patología médica. *Tomo IV.* Enfermedades del aparato circulatorio. Madrid. Hijos de Reus, impresores. 1917. En 4.°, 611 págs..... 12
Hijos de Reus.

356 Gay de Montellá (R.)—Código de Comercio anotado con la Jurisprudencia del Tribunal Supremo y resoluciones de la Dirección General de Registros hasta 31 de diciembre de 1917. Barcelona. Tip. Perelló. 1919. En 4.°, tela..... 7,50
Librería de Agustín Bosch

Géiger (Dr. L.)—Véase Oncken (Guillermo). Historia Universal. *Tomo XIX.*

357 González Carreño (Genaro).—Los puntales de los viejos partidos. (Conferencia.) Madrid. Est. Tip. de Juan Pérez Torres. 1919. En 4.°, 55 páginas..... 1

Hértzderg (Dr. G. F.)—Véase Oncken (Guillermo). Historia Universal. *Tomo XVIII.*

358 Hoyos y Vinent (Antonio de).—La Zarpa de la Esfinge. Prólogo de J. Ortega Munilla. Madrid. Imp. V. Rico. 1919. En 8.°, 149 págs. 1,20
Biblioteca Llamarada
Hispania.

359 Ibsen (Henrik).—Espectros. Una casa de muñeca. Traducción de Pedro Pellicena. Madrid. Imp. de Juan Pueyo. (S. A.) En 8.°, 202 págs... 3,50
Teatro completo. *Tomo VIII.*
Editorial Mundo Latino.

Juarros (Dr. César). — Véase Camino Galicia (Dr. J.) Hipnotismo e Hipnoterapia.

360 Ley del Timbre del Estado, con las modificaciones introducidas según la ley de 5 de agosto de 1918 y otras disposiciones hasta el 11 de febrero del año actual. Madrid. Imp. Gráfica Excelsior. 1919. En 8.°, 190 páginas..... 1,50

361 Linares Rivas (Manuel).—La raza. Flor de los pazos. Madrid. Imp. V. Rico. 1919. En 8.°, 277 págs. 4,20
Obras completas. *Teatro, VI.*
Biblioteca Hispania.

362 López de Saa (Leopoldo).—Por un milagro de amor. (Novela.) Madrid. Tip. Yagües. (S. A.) En 8.°, 250 páginas..... 3,50
Editorial Mundo Latino.

Luengo (José A.)—Véase Frappa (Juan José). Bajo la mirada de los Dioses

363 Milla Basallos (Calixto).—Abastecimiento de aguas potables en las poblaciones. Procedimientos de purificación química y bacteriológica con aplicación a la higiene de las mismas. Prólogo de Enrique Fernández Sanz. Madrid. Imp. de Mariano Núñez Samper. (S. A.) En 8.°, 193 páginas. 4
Casa Editorial de M. Núñez Samper.

364 Miró Laporta (Dr. Vicente).—Tintorería, Estampados, Aprestos y Química de materias colorantes. Cartaprólogo que encabeza la primera parte, del P. Eduardo Vitoria. S. J., *Quinta parte.* Aprestos de materias textiles, hilos y tejidos. Ilustrada con 375 fotograbados, intercalados en el texto. Alcoy. Imp. «El Serpis.» 1919. En 4.°, 753 págs. 25

365 Muñoz Seca (Pedro).—La venganza de Don Mendo. Caricatura de tragedia en cuatro jornadas, original. Madrid. Imp. Helénica. 1919. En 8.°, 195 páginas. 3,50
Editorial Pueyo.

366 — — La verdad de la mentira. Comedia en tres actos. Madrid. Imp. V. Rico. 1919. En 8.°, 224 págs. 3,60
Biblioteca Hispania.

367 Nido y Torres (Manuel).—El soldado, ¿subsistirá dentro del nuevo régimen democrático de las naciones? Ceuta. Imp. del Regto. de Infantería Ceuta, 60. 1919. En 4.°, VI + 231 páginas. 5

368 Oncken (Guillermo).—Historia Universal. Escrita parcialmente por profesores especialistas. *Nueva edición revisada y puesta al día por profesores del reino. Tomo XVIII.* El Imperio bizantino y los turcos, desde Justiniano I hasta fines del siglo XVI, por el Dr. G. F. Hertzberg. *Tomo XIX.* El renacimiento y los estudios de humanidades en Italia y en Alemania, por el Dr. L. Géiger. La época de los descubrimientos geográficos, por el Dr. Sophus Ruge. Barcelona. (S. I.) 1918. En 4.°, 584 y 638 págs., enc. en tela, cada tomo. 7
Montaner y Simón.

369 Ortega Munilla (José).—Don Juan, solo. (Novela.) Madrid. Talleres de la Casa V. H. de Sanz Calleja. 1919. En 8.°, 186 págs. 2
V. H. de Sanz Calleja.

370 Repertorio de jurisprudencia española del año 1918, publicado por la Revista de los tribunales y de legislación universal bajo la dirección del Excmo. Sr. D. Santiago Alba. Tomo XXV. Comprende la doctrina de las sentencias dictadas por el Tribunal Supremo; las decisiones adoptadas por los departamentos ministeriales en materia gubernativa, y las acordadas por la Dirección general de los Registros y del Notariado, insertas en la «Gaceta» desde 1.° de enero a fin de diciembre de 1918. Madrid. S. J. 1918. En 4.° 321 págs. . . . 10
Góngora.

371 Rey-Pastor (Julio).—Resumen de la teoría de las funciones analíticas y sus aplicaciones físicas. Buenos Aires. (S. I.) 1918. En 4.°, 108 páginas.
Revista del Centro de Estudiantes de Ingeniería de Buenos Aires.

372 Rosell (Dr. José María).—Nuevos puntos de vista sobre Fisiopatología y Terapéutica, basados en estudios coprológicos. Barcelona. Tip. Lit. de Juan Sabadell. 1919. En 4.°, 131 páginas. 4
Librería Nacional y Extranjera.

373 Roselló (Eduardo).—Huertos y jardines. Tratado completo del cultivo de toda clase de hortalizas y de flores en general. Barcelona. Hijos de Francisco Sabater. 1919. En 8.°, 143 páginas. 3

374 Scott (Walter).—Peveril del Pico. Traducción de Felipe Cabañas Ventura. Barcelona. Ramón Sopena, impresor. (S. A.) En 4.°, 286 págs. 1,50
Biblioteca de grandes novelas. Sopena.

375 Thous (Maximiliano) y Asensi (Miguel).—Cansons pera el poble. Valencia. Imp. y Lit. J. Ortega. (S. A.) En 8.°, 31 págs. 2
Editorial Valenciana.

376 Tinayre (Marcela).—La casa del pecado. Novela. Prólogo de Vicente Blasco Ibáñez. Versión española de

R. Cansinos Assens. Valencia. (S. I. ni A.) En 8.°, 359 págs..... 3
La novela literaria.
Prometeo.

377 TURGUENEF.—Lluvia de primavera. Traducción directa del ruso por G. Portnof. Madrid. Imp. Clásica Española. (S. A.) En 8.°, 276 págs. En tela..... 2
Colección Granada.
S. G. E. de Librería.

378 UNAMUNO (Miguel de): — Ensayos. *Tomo VII.* Madrid. Imp. Clásica Española. 1918. En 8.°, 219 págs. 3,50
S. G. E. de Librería.

379 VARGAS VILA (J. M.)—Los Estetas de Teópolis. Novela. Madrid. Imprenta de A. Marzo. 1918. En 8.°, VIII + 216 páginas..... 3,50
Rubiños.

380 VERA (José Luis).—Sobre la Sociedad de las Naciones. Tribunal de justicia de las naciones. Negociaciones de paz. Posibilidad de establecer al firmar el Tratado de paz, que pondrá fin a la guerra actual, las bases de un Tribunal de justicia universal o Tribunal de paz de las naciones, con fuerza moral suficiente para garantir su prestigio y fuerza material a sus órdenes para hacer cumplir sus fallos. Granada. Imp. «La Publicidad». 1919. En 8.°, 95 págs..... 3
Editorial Reus.

381 VERDADES Y FANTASÍAS. Barcelona. Ramón Sopena, imp. (S. A.) En 8.°, 76 páginas. Encartonado..... 0,60
Biblioteca selecta.
Sopena.

382 VERGARA MARTÍN (Gabriel M.ª)—Ensayo de un vocabulario de localidades o comarcas de España. Madrid. Imp. del Patronato de Huérfanos de Intendencia e Intervención militares. 1919. En 4.°, 18 págs..... 1

VIDAL Y MARTÍ (Juan).—Véase Balaguer y Primo (Francisco). Conservas alimenticias.

383 VILA VENDRELL (Dr. Simón).—Tratado teórico-experimental de Química general y descriptiva, con aplicación a la Medicina, Farmacia e Industria. *Segunda edición. Tomo I.* Prolegómenos. Química de los metaloides, Química de los metales. *Tomo II.* Química del carbono y nociones de bioquímica. Barcelona. Tip. La Académica. 1919. En 4.°, XVI + 750 y VIII + 552 págs..... 40
Librería de Agustín Bosch.

384 VILLAVECCHIA (Víctor).—Tratado de Química analítica aplicada. *Tomos I y II.* Versión del doctor José Estalella. Barcelona. Imp. Ginart y Pujolar. 1919. En 4.°, VIII + 636 y 727 páginas..... 45
Gustavo Gili.

VITORIA, S. J. (P. Eduardo).—Véase Miró Laporta (Vicente). Tintorería, Estampados, Aprestos y Química de materias colorantes. *Quinta parte.*

385 ZAMACOIS (Eduardo).—Incesto. Novela original. Barcelona. Ramón Sopena, imp. (S. A.) En 8.°, 246 páginas. Encartonado..... 1,25
Biblioteca Sopena.

ZULUETA (Luis de).—Véase García Mercadal (José). Ideario español. Costa.

Música.

27 CALLEJA (Rafael).—¿Soy fea yo? Couplet. Letra de Gil Asensio. Madrid. Unión Musical Española. 1919. En folio, 3 págs..... 2

28 DÍAZ GILES (J.)—El bolcheviki. Fox-Trot. Madrid. Unión Musical Española. 1919. En folio, 5 págs..... 2

29 LUNA (Pablo).—La mujer artificial. Pasatiempo cómico-lírico en un acto. Letra de los Sres. Arniches y Abati. Madrid. Unión Musical Española. 1919. En folio, 5 págs..... 2

30 MARTÍ (Salvador).—Mis tres maridos. Creación de Raquel Meller. Letra de J. Huete Ordóñez. Madrid. Unión Musical Española. 1919. En folio, 3 págs..... 2

31 MARTÍNEZ ABADES (J.)—Mariposa gitana. Creación de Pastora Imperio. Madrid. Unión Musical Española. 1919 En folio, 4 págs..... 2

Imprenta Clásica Española. Glorieta de Chamberí. Madrid.

BIBLIOGRAFIA ESPAÑOLA

REPERTORIO QUINCENAL DE LA PRODUCCIÓN DEL LIBRO

PUBLICADA POR LA

FEDERACIÓN ESPAÑOLA DE PRODUCTORES, COMERCIANTES Y AMIGOS DEL LIBRO

AÑO XIX | MADRID, 16 DE ABRIL DE 1919 | Número 8

SUBSCRIPCIÓN

Por año, en España y Portugal, con derecho al Indice anual de libros, por autores y por materias	12,50 ptas.
— en otros países, con igual derecho	15,00 »
Número suelto, en España y Portugal	0,75 »
— en otros países	1,00 »

ANUNCIOS

	Para los socios.	Para el público.
Póliza de 10 planas de anuncios	187,50 ptas.	—
Una plana	22,50 »	25,00 ptas.
Media plana	13,50 »	15,00 »
Cuarto de plana	7,90 »	8,75 »
Línea corta, de ofertas y demandas	0,35 »	0,40 »

OFICINAS: LUIS VÉLEZ DE GUEVARA, 10. TELÉFONO NÚM. 4586

LIBRARY JUN 4 1919 UNIVERSITY OF TORONTO

BIBLIOGRAFÍA

ADVERTENCIA. En la nota bibliográfica de los libros que no lleven indicado el año de la impresión o el precio de venta se pone S. A. (sin año) o S. P. (sin precio).

LIBROS

386 ALBIOL MATEU (Jacinto).—Manual del practicante de farmacia. Guía y formulario. Tortosa. (S. I.) 1919. En 8.°, 404 págs. . . . . 4 pesetas.
Casa Editorial Monclús.

387 Almanaque de los amigos del Papa. Barcelona. (S. I.) 1919. En 4.°, 56 páginas 0,60
Hijo de Miguel Casals.

388 ANDERSEN.—La reina de las nieves. Historia en siete cuentos. Traducción de C. R. Cherif. Madrid. Tipografía Artística. 1919. En 16.°, 96 páginas. 1,50
Colección Miniatura. *Tomo XXVI.* Biblioteca Estrella.

389 ARIAS ABAD (Francisco).—La prensa y la moral pública. Prólogo de Luis de Zulueta. Jaén. Imp. de S. Cañada Acedo. 1919. En 8.°, 90 págs. . . . 2

390 —Arte y decoración en España. Arquitectura y arte decorativo en muebles, hierros, escultura, tallas, etcétera, etc., de las épocas siglos XVI y XVII, estilos Renacimiento, Barroco, etc. etc. Barcelona. Imp. Casellas Moncanut Hermanos. 1919. En folio. Tres volúmenes de 84 págs. cada uno 45

391 AUDRY (Dr. Ch.)—Tratado elemental de las enfermedades venéreas. Segunda edición enteramente refundida, con figuras. Traducción española de los doctores Montaner de la Poza y Montaner Toutain. Prólogo y notas del Dr. Jaime Peyri Rocamora. Barcelona. (S. I.) 1919. En 8.°, VIII + 390 págs. encuadernado en tela . . . . . 8,50 pesetas.
Modesto Usón.

BAEZA (Ricardo).—Véase Nietszche. Aforismos y sentencias.

BAEZA (Ricardo).—Véase Wilde (Oscar). Frases y Filosofías.

BAEZA (Ricardo).—Véase La Rochefoucauld. Máximas y reflexiones morales.

BALLESTEROS DE MARTOS.—Vease Laurent (H). La Lógica.

392 BARÓ (Fernando).—Estudio sobre el cálculo, trazado e instalación de los Funiculares aéreos, aplicados al transporte minero. *Segunda edición corregida y aumentada.* Madrid. Imprenta de Eduardo Arias. 1919. En 4.°, 252 págs. enc. en tela. 12
Romo.

393 Barsé (A).—¿Cómo evocar los espíritus? Madrid. Imp. Yagües. (S. A.) En 8.°, 47 págs..... 0,50 pesetas.
Ediciones Españolas.

394 Blondal.—Oráculo de los enamorados. Todos los medios de saber si se es querido. Madrid. Imp. Yagües. (S. A.) En 8.°, 35 págs..... 0,50
Ediciones Españolas.

395 Calleja Morante (César).—Aires de la sierra. Apuntes e impresiones con fotograbados. Madrid. Imp. de la viuda de Pontes. 1919. En 8.°, 121 páginas..... 2,50

Cansinos Assens (R.) — Véase Nordau (Max). La guerra de los millones.

Carner (Josep).—Véase Molière. El burgués gentilhombre.

396 Cortijo A. (L.)—La música popular y los músicos célebres de la América latina. Barcelona. (S. I.) 1919. En 8.°, 446 págs..... 6
Maucci.

397 Darío (Ruben).—Todo al vuelo. Madrid. (S. I. ni A.) En 8.°, 258 págs. Obras completas..... 3,50
Vol. XVIII.
Editorial «Mundo Latino».

398 —Viaje a Nicaragua e historia de mis libros. Madrid. Imp. J. Yagües. 1919. En 8.°, 222 páginas..... 3,50

399 Eleizalde (Luis de).—Cuatro conferencias. Prólogo del autor. Bilbao. (S. I. ni A.) En 8.°, 226 págs... 3
Editorial Vasca.

400 Espina (Concha).—Ruecas de marfil. (Novelas). *Segunda edición aumentada.* Madrid. Imp. Helénica. 1919. En 8.°, 323 págs..... 4
Editorial Pueyo.

401 Fancés (José). — El año artístico. 1918. Madrid. Imp. de Ramona Velasco, viuda de P. Pérez. 1919. En 4.°, 391 págs..... 11,50
Editorial Mundo Latino.

402 Gallardo Rua (C. Joaquín).—Manual del auxiliar administrativo del Catastro de la riqueza urbana. Formulario de comunicaciones e indicaciones prácticas para redactar modelos reglamentarios. Madrid. Establecimiento Tipográfico de Jaime Ratés. 1919. En 8.°, 24 págs. 1,50 pesetas.

403 García Ardura (Manuel).—Ejercicios y problemas de Algebra. De utilidad para los aspirantes a ingreso en las Academias militares. Escuelas de ingenieros, etc., etc. Madrid. Imp. Suc. de Minuesa de los Ríos. 1919. En 4.°, 291 páginas encartonado..... 9

García Cortés (Mariano).—Véase Una parte de la verdad de la guerra.

404 Gascón Marín (José).—Estudio jurídico de la municipalización de servicios en España. Posibilidad legal de municipalizar servicios. Madrid. Imprenta de Fortanet. 1919. En 4.°, 110 páginas..... 4
Suárez.

405 González (Julio).—Carpintería moderna. Barcelona. Imp. M. Bayés. 1919. En folio, 48 láminas con 92 grabados. Serie primera..... 18

González Blanco (Andrés) Véase Stendhal (Henry Beyle). Paseos por Roma.

González Blanco (Eduardo). — Véase Linder (S.) Para tener éxito. Lo que debe todo hombre saber.

406 González Campo (Dr. José) y González Campo de Cos (José).—Los rayos X en el diagnóstico de las enfermedades del estómago. Con 17 grabados y 28 radiografías. Madrid. Imprenta Blas y Comp. 1919. En 4.°. 257 págs..... 15

González Campo de Cos (José).—Véase González Campo (José). Los rayos X en el diagnóstico de las enfermedades del estómago.

407 Goy de Silva (Ramón).—La Reina Silencio. Misterio en tres actos, seguido de algunas viñetas dramáticas. Madrid. Imp. Clásica Española. 1918. En 8.°, 221 págs..... 3,50
Atenea, S. E.

408 Groussac (Paul).—Estudios de Historia Argentina. El Padre José Gue-

vara. Don Diego de Alvear. El doctor don Diego Alcorta. Las bases de Alberdi y el desarreglo constitucional. Buenos Aires. Imp. Casa editora «Coni». 1918. En 4.°, XI + 371 páginas. ..... 15 pesetas.

HERNÁNDEZ CATÁ (A).—Véase Stendhal. Pensamientos.

409 —Hierros, cerrajería artística. Toda clase de trabajos del arte de cerrajero. Barcelona. Imp. Casellos Moncanut Hermanos. 1919. En 4.°, 100 páginas. 30

410 IGNOTUS (El coronel).—De los Andes al cielo. Novela de aventuras. Madrid. Talleres de la casa V. H. de Sanz Calleja. 1919. En 4.°, 116 páginas con fotograbado. 3
Biblioteca Novelesca científica.
V. H. Sanz Calleja.

411 JOAQUÍN SOROLLA. Monografías de arte. Madrid. Tip. Artística. 1919. En 4.°, 36 págs. y 27 fotograbados. 5,50
Biblioteca Estrella.

412 KLEMM (Otto).—Historia de la Psicología. Traducción española, directa del alemán, por Santos Rubiano. Madrid. Imp. de Juan Pueyo. 1919. En 4.°, 379 págs. 6
Biblioteca científica-filosófica.
Daniel Jorro.

413 KUPRIN (A).—Oliesía. Novela. Traducción de J. Fortaof. Madrid. Imprenta de J. Pueyo. 1919. En 12.°, 208 págs. enc. en piel flexible... 4
Biblioteca Estrella.

414 LA ROCHEFOUCAULD.—Máximas y reflexiones morales, seleccionadas y traducidas por Ricardo Baeza. Madrid. Imp. Clásica Española. 1918. En 16.°, 103 págs. enc. en tela. 1,90
Colección microcosmo.
Atenea, S. E.

415 LASSO DE LA VEGA (J.) [Solas].—Notas taurinas. Recopilación de datos útiles e interesantes para los profesionales y los aficionados a las corridas de toros. Madrid. Imp. V. Rico. 1919. En 8.°, 115 págs. 2

416 LAURENT (H.)—La Lógica. Traducción de Ballesteros de Martos. Madrid. Tip. Yagües. 1919. En 8.°, 120 páginas ..... 1,50 pesetas.
Ediciones Españolas.

417 LETELIER (Valentín). —Génesis del Derecho y de las instituciones fundamentales. Estudio de sociología jurídica premiado en el último certamen bienal de la Facultad de Leyes y Ciencias Políticas. Santiago de Chile. Imp. Universitaria. 1919. En 4.°, 727 págs. 22
Suárez.

418 LINDER (S).—Para tener éxito. Lo que todo hombre debe saber. Versión española de Edmundo González Blanco. Madrid. Tip. Yagües. (S. A.) En 4.°, 127 págs. 2,25
Ediciones Españolas.

419 MAETERLINCK (M).—La princesa Malena. Traducción de G. Martínez Sierra. Ilustraciones de Fontanals. Madrid. Imp. de Juan Pueyo. 1919. En 12.°, 185 págs. enc. en piel flexible. 4
Biblioteca Estrella.

420 MAÑAS BONVÍ (José) y RIVAS PARÉS (Antonio).—Experimentos y prácticas de química. Guía para el laboratorio del que empieza a estudiar química. Barcelona. (S. I.) 1919. En 4.°, 137 págs. 5
Ribó

MARTÍNEZ SIERRA (Gregorio). — Véase Maeterlinck (M.) La princesa Malena.

421 MÁS (José).—La orgía. Novela. Madrid. Imp. de G. Hernández y Galo Sáez. 1919. En 8.°, 229 págs. ... 4
Las Novelas Sevillanas.

422 MERINO LUBIAN (José María).—Barcelona. Guía general de la ciudad y de Sarriá, con la numeración de sus principales calles. Con un plano de Barcelona. Barcelona. Imp. Henrich y comp. 1919. En 8.°, 334 págs. encuadernada. 1,25
Henrich y Comp.

423 —Mobiliarios completos. Mobiliarios de los estilos moderno, inglés, Luis XVI, etc., etc. Barcelona. Imp. Casellas Moncanut Hermanos. 1919. En folio, con láminas. Tres series; cada serie. 30

424 MOLIERE.—El burgués gentilhombre. Traducción de José Carner. Barcelona. (S. I.) 1919. En 8.°, 176 páginas ..... 2 pesetas.
Biblioteca literaria.
Editorial Catalana.

MONTANER DE LA POZA (M.)—Véase Andry (Dr. Ch.) Tratado elemental de las enfermedades venéreas.

MONTANER FONTAIN (M.) Véase Andry (Dr. Ch.) Tratado elemental de las enfermedades venéreas.

425 NESSI (Juan Gualberto).—De tobillera a «cocotte». (Novela no moral). Madrid. Est. Tip. de Rafael Caro Raggio. 1919. En 8.°, 79 págs... 2
R. Caro Raggio.

426 NIETSZCHE.—Aforismos y sentencias. Selección y traducción de Ricardo Baeza. Madrid. (S. I.) 1918. En 16.°, 115 págs. enc. en tela..... 1,90
Colección Microcosmos.
Atenea, S. E.

427 NORDAU (Max).—La guerra de los millones. (Drama en cinco actos.) Traducción de R. Cansinos Assens. Valencia. (S. I.) 1919. En 8.°, 184 páginas..... 1,25
Prometeo.

428 Nuevos modelos de carpintería. Toda clase de trabajos del arte de la carpintería. Barcelona. Imp. de Casellas Moncanut Hermanos. 1919. En folio, 72 págs..... 55

429 OLIVER (Miguel S.)—Hojas del sábado. Revisiones y centenarios. Jovellanos, Larra, Balmes, etc., etc. Barcelona. Imp. Elzeviriana. 1919. En 8.°, 286 págs..... 4
Gustavo Gili.

430 OTEYZA (Luis de).—En tal día... Efemérides humorísticas. Segunda serie de julio a diciembre. Madrid. Imp. de Juan Pueyo. 1919. En 8.°, 351 páginas..... 4
Editorial Pueyo.

431 OTTO MAAS, O. F. M. (P.)—Las órdenes religiosas de España y la colonización de América en la segunda parte del siglo XVIII. Barcelona. Fidel Giró, impresor. 1918. En 4.°, 217 páginas..... 10

432 PARELLADA (Pablo).—¿Tienen razón las mujeres? Comedia en un prólogo y tres actos, en prosa. Madrid. Imprenta de V. Rico. 1919. En 8.°, 192 páginas ..... 3 pesetas.

433 PAYRÓ (Roberto J.) — Divertidas aventuras del nieto de Juan Moreira. Barcelona. (S. I.) 1919. En 8.°, 360 páginas..... 3,50
Maucci.

PEYRI ROCAMORA (Jaime).—Véase Andry (Dr. Ch.) Tratado elemental de las enfermedades venéreas.

PORTAOF (G).—Véase Kuprin (A.) Oliesia. Novela.

RUBIANO (Santos).—Véase Klemm (Otto). Historia de la Psicología.

434 RUIZ AMADO (P. Ramón).—Valores humanos. Apología moral del catolicismo. Conferencias. Barcelona. (Sin Imprenta). 1919. En 8.°, 234 págs. 2
Librería Religiosa.

435 RUSIÑOL (Santiago).—El niño pródigo. Madrid. 1919. En 16.°, 77 págs. encuadernado en tela 1,50
Colección Miniatura. *Tomo XXV.*
Biblioteca Estrella.

436 SAN LUIS ROMERO (Jesús).—O Fidalgo. Drama en tres actos y un cuadro, en verso. Santiago. Tip. *El Eco de Santiago*. 1918. En 4.°, 145 págs. 3

437 SANTA TERESA (Fr. Pedro de).—Estupendas visiones proféticas de la venerable Isabel Canori Mora, Terciaria trinitaria (1774-1825). Profetiza en primer término días trágicos y luctuosos para el mundo y para el cristianismo, y, finalmente, anuncia el triunfo admirable de la iglesia de Jesucristo. Madrid. Imp. de los hijos de Gómez Fuentenebro. 1919. En 8.°, XV + 93 págs..... 1,50

438 STENDHAL [Henry Beyle]. — Paseos por Roma. Traducción de la única edición completa, aumentada con prefacios y fragmentos totalmente inéditos por Andrés González Blanco. Madrid. Imp. de Juan Pueyo. En 8.°, 231 págs..... 3,50
Biblioteca de autores célebres.
Editorial América.

Imp. Clásica Española, Glorieta de Chamberí. Teléf. J-430

BIBLIOGRAFIA ESPAÑOLA

REPERTORIO QUINCENAL DE LA PRODUCCIÓN DEL LIBRO

PUBLICADA POR LA

FEDERACIÓN ESPAÑOLA DE PRODUCTORES, COMERCIANTES Y AMIGOS DEL LIBRO

AÑO XIX | MADRID, 1.° DE MAYO DE 1919 | Número 9

SUBSCRIPCIÓN

Por año, en España y Portugal, con derecho al índice anual de libros, por autores y por materias	12,50 ptas.
— en otros países, con igual derecho	15,00 »
Número suelto, en España y Portugal	0,75 »
— en otros países	1,00 »

ANUNCIOS

	Para los socios.	Para el público.
Póliza de 10 planas de anuncios	187,50 ptas.	—
Una plana	22,50 »	25,00 ptas.
Media plana	13,50 »	15,00 »
Cuarto de plana	7,90 »	8,75 »
Línea corta, de ofertas y demandas	0,35 »	0,40 »

OFICINAS: LUIS VÉLEZ DE GUEVARA, 10. TELÉFONO NÚM. 4586

LIBRARY JUN 17 1919 UNIVERSITY OF TORONTO

BIBLIOGRAFIA

ADVERTENCIA. En la nota bibliográfica de los libros que no lleven indicado el año de impresión o el precio de venta se pone S. A. (sin año) o S. P. (sin precio).

LIBROS

ALOMAR (Gabriel). — Véase González Blanco (Andrés). Ideario español. Larra.

439 ANTÓN DEL OLMET (Luis).—El Rey Bagatela. Novelerías. Madrid. Imp. de A. Marzo. 1919. En 8.°, 211 páginas..... 2,50 pesetas.
Editorial Magna Iberia.

BALLESTEROS DE MARTOS. — Véase Goh (Clement). El arte de pensar.

440 BELDA (Joaquín).—La bajada de la cuesta. Novela. Madrid. Imp. de V. Rico. 1919. En 8.°, 143 págs.. 1,20
Biblioteca Hispania.

441 BENITO LAPENA (Isidro).— Diez días en la ciudad de X. Narración. Madrid. Imp. de la Biblioteca Patria. En 8.°. XII + 204 págs..... 1
Biblioteca Patria.

442 Bellezas del Talmud (Las).—(Antología hebraica.) Prólogo, selección y traducción de R. Cansinos-Assens. Obra inédita en castellano. Madrid. Imp. de Juan Pueyo. 1919. En 8.°, 266 págs..... 3,50
Editorial América.

BLASCO IBÁÑEZ (Vicente). — Véase Hermant (Abel). Trenes de lujo.

— — Véase Bojer (Johan).—El poder de la mentira.

— — Véase Boer (Johan). El poder de la mentira.

— — Véase Hermant (Abel). Trenes de lujo.

443 BOJER (Johan).—El poder de la mentira. Novela. Prólogo de V. Blasco Ibáñez. Versión española de Enrique A. Leyra. Valencia. (S. I. ni A.) En 8.°. 275 págs..... 3 pesetas.
Editorial Prometeo.

CAMPRUBÍ DE JIMÉNEZ (Zenobia).—Véase Rabindranath Tagore. Sacrificio. (Poema dramático.)

CANSINOS ASSENS (R). — Véase Bellezas del Talmud (Las).

444 CAVESTANY (Genaro).—Memorias de un viejo. *Tomo II y último.* Sevilla. Imp. de Francisco de P. Díaz y Comp. 1919. En 8.°, 226 págs..... 2,50

445 Centrales de Electricidad con figuras y láminas fuera del texto. Publicado

por *Popular Instituto Politécnico*. Sevilla. Imp. y Lit. de Gómez Hermanos. 1918. En 4.°, 95 págs. 6 pesetas.
Romo.

CLIMENT TERRER (Federico).-Véase Swett Marden (Orison). La obra maestra de la vida.

— — Véase Waldo Trine (Rodolfo). El credo del caminante.

— — Véase Waldo Trine (Rodolfo). La ley de la vida.

446 DANGENNES (B).—El fatalismo. Traducción de Antonia Salguero. Madrid. Tip. Yagües. S. A. En 8.°, 128 páginas..... 1,50
Ediciones Españolas.

447 DARÍO (Rubén).—España contemporánea. Madrid. (S. I. S. A.) En 8.°, 334 págs. S. P.
Obras completas. *Vol. XIX.*
Editorial Mundo Latino.

448 CUENCA CREUS (Vicente).—San Vicente Ferrer. Su influencia social y política. Quinto centenario 1419-1919. Con licencia. Madrid. Imp. de R. Caro Raggio. 1919. En 8.°, 158 páginas..... 3
Caro Raggio.

449 CUESTA (Miguel de la).—El doctor de moda. (Pasiones del gran mundo.) Madrid. Imp. de Juan Pueyo. 1919. En 8.°, 287 págs..... 3,50
Editorial Pueyo.

450 FRANCE (Anatole).—El libro de mi amigo. Traducción de Luis Ruiz Contreras. Madrid. Imp. de Juan Pueyo. 1919. En 8.°, 272 págs..... 3,50
S. G. E. de Librería.

451 GARCÍA CARRAFFA (Arturo).—La política pintoresca. Más de cien anécdotas de hombres públicos. Cartagena-Madrid. S. L. de Artes Gráficas. 1919. En 8.°, 247 págs..... 3,50
Biblioteca Nueva.

452 GARCÍA MERCADAL (J).—España vista por los extranjeros. II. Relaciones de viajeros y embajadores, siglo XVI. Madrid. S. L. de Artes Gráficas. (S. A.) En 8.°, 295 págs..... 3,50
Biblioteca Nueva.

453 — — Ideario español. Costa. Prólogo de Luis de Zulueta. Madrid. Gráfica Excelsior. (S. A.) En 8.°, 336 páginas..... 3,50 pesetas.
Biblioteca Nueva.

454 GAY DE MONTELLÁ (R.)—Código de Comercio, anotado con la jurisprudencia del Tribunal Supremo y resoluciones de la Dirección general de Registros. Tomo primero de la colección de leyes mercantiles de España. Barcelona. Tip. Editorial Perelló, S. A. 1918. En 4.°, 280 págs., enc. en tela..... 7,50

GAY (Dr. Vicente). — Véase Trotzky (León).—El bolcheviquismo.

455 GOETHE (J. W.)—El nuevo Paris. Cuento para niños. Versión castellana de R. M. Tenreiro. Madrid. Imprenta Clásica Española. (S. A.) En 8.°, 36 págs. encartonado.. 3,50
Jiménez Fraud.

456 GOH (Clement).—El arte de pensar. Traducción de Ballesteros de Martos. Madrid. Tip. Yagües. (S. A.) En 4.°, 115 págs..... 2,25
Ediciones Españolas.

457 GÓMEZ (Mario).—A. Pin, el ajustador. *Segunda edición*. Madrid. Talleres Tip. Editorial Reus, S. A. 1919. En 8.°, 203 págs..... 3
Biblioteca de Cultura e Higiene.
Editorial Reus.

458 GONZÁLEZ BLANCO (Andrés).—Ideario español. Larra. Prólogo de Gabriel Alomar. Madrid. (S. I. S. A.) En 8.°, 291 págs..... 3,50
Biblioteca Nueva.

459 GOUIN (Raul).—Alimentación racional de los animales domésticos. Introducción por el doctor P. Regnard. Traducción española de la tercera edición francesa, ilustrada con doce grabados intercalados en el texto. Barcelona. Est. Tip. P. Salvat. 1919. En 8.°, 512 + XII págs., tela..... 9
Enciclopedia Agrícola.
Salvat.

460 GRANZOW DE LA CERDA (C.)—Polonia. Su gloria en el pasado, su martirio y su resurrección. Carta-autógrafo del excelentísimo señor conde de Roma-

nones. Con fotograbados. San Sebastián. Imp. Editorial y Prensa. 1919. En 4.°, 310 págs..... 15 pesetas.

461 Gregorio (Angel de).—Del folletón de mi vida. Para ejemplo de timoratos y estímulo de vacilantes. Barcelona. Imp. Sobrinos de López Robert y Comp. 1919. En 8.°, 213 págs.... 3

462 Hermant (Abel).—Trenes de lujo. (Novela dialogada). Prólogo de Vicente Blasco Ibáñez. Versión española de Enrique G. Zúñiga. Valencia. (S. I. S. A.) En 8.°, 304 págs..... 3
La novela literaria.
Prometeo.

463 Hoyos y Vinent (Antonio de).—El pasado. Novela. Madrid. V. H. Sanz Calleja. Impresores. (S. A.) En 8.°, 231 págs..... 3,50
V. H. Sanz Calleja.

464 Karr (Alfonso). — El perro de sir John. Traducción castellana de F. F. Barcelona. Antonio López, Impresor. (S. A.) En 8.°, 149 págs..... 0,60
Colección diamante. *Vol. 123.*
Antonio López.

Leyra (Enrique A.)--Véase Bojer(Johan). El poder de la mentira.

465 López de Haro (Rafael).—Su majestad el individuo. Madrid. S. L. de Artes Gráficas. (S. A.) En 8.°, 254 páginas..... 3
Biblioteca Nueva.

466 Müller (J. P.)—*Mi sistema.* Quince minutos de trabajo diario para la salud. Con ilustraciones cinematográficas y un cuadro de empleo del tiempo. Versión castellana de Alberto Conradi. Madrid. (S. I.) 1919. En 4.°, 111 págs..... 4
Romo.

467 O'Leary (Daniel F.)—Cartas de Sucre al libertador (1826-1830). Tomo II y último. Madrid. Imp. de Juan Pueyo. 1919. En 4.°, 449 págs.... 8,50
Biblioteca Ayacucho.

468 —Pensamientos. Escogidos y traducidos por A. Hernández Catá. Madrid. Imp. Clásica Española. 1918. En 16.°, 103 págs. enc. en tela..... 1,90
Colección Microcosmos.
Atenea, S. C.

469 Pita Sánchez-Boado (Leandro).—La voz de la raza. (Idearium de un aldeano.) Madrid. Tip. Yagües. (S. A.) En 8.°, 222 págs..... 3,50 pesetas.

470 Rabindranath Tagore.—Sacrificio. (Poema dramático.) Traducción de Zenobia Camprubí de Jiménez. Segunda edición. Madrid. Tip. Lit. A. de Angel Alcoy (S. en C.) 1919. En 8.°, 108 páginas..... 2,50
S. G. E. de Librería.

Salguero (Antonia).—Véase Dangennes (B.) El fatalismo.

471 Swett Marden (Orison).—La obra maestra de la vida. Libro para el perfeccionamiento de nuestro carácter y la afirmación de nuestra personalidad. Traducción directa del inglés por Federico Climent Terrer. Barcelona. Tip. de los Sobs. de López Robert y C.ª. 1919. En 8.°, 347 páginas..... 5
Parera.

Tenreiro (R. M.)—Véase Goethe (J. W.) El nuevo Paris. Cuento para niños.

472 Ubierna (José Antonio).—Vida autonómica de los organismos municipales. Talleres de Editorial Reus. 1919. En 8.°, 216 págs..... 3,50
Editorial Reus, S. A.

473 Una parte de la verdad de la guerra. Los tratados secretos (1914-1917). Documentos publicados por Trotsky en funciones de comisario de Negocios Extranjeros de la República socialista de Rusia, y comentarios de la *Union of Democracie Control*, de *The Herald* y del *Comité pour la Reprise des Relations internationales.* Prólogo de Mariano García Cortés. Madrid. Tip. Torrens y Comp. 1919. En 8.°, 145 págs..... 1,50
Beltrán.

474 Urbina (José Ignacio S. de).—La última huelga. Novela social. Madrid. Imp. de la Biblioteca Patria. 1919. En 8.°, 162 págs..... 1
Biblioteca Patria.

475 Urrutia (J.)—*La energía hidroeléctrica de España.* Antecedentes que deben tenerse en cuenta al redactar la nueva ley de aprovechamientos

hidráulicos para la producción de energía. Con dos mapas. Madrid. Sociedad Española de Artes Gráficas. 1918. En 8.° mayor, 75 páginas..... 2,50 pesetas.

Romo.

476 USABIAGA (Juan).—Los transportes. La hulla blanca. Madrid. Imp. Helénica. 1919. En 8.°, 84 págs. 3

Editorial Pueyo.

477 VALERO HERVÁS (José).—Subsistencias y abastos. Madrid. Est. Tip. de «El Liberal». 1919. En 8.°, 104 páginas..... 2

478 VARONA (Enrique José).—Desde mi Belvedere. Edición definitiva. Barcelona. (S. I.) 1919. En 8.°, 328 páginas..... 3,50

Maucci.

479 VIVES (Juan Luis).—Diálogos. Madrid. Imp. de los Sucesores de Hernando. 1919. En 8.°, 76 págs.... 1

Divulgación literaria. *Vol. IV.*

Sucesores de Hernando.

480 WALDO TRINE (Rodolfo).—La ley de la vida. Segunda edición española. Traducción directa de la décimosexta edición inglesa cuidadosamente revisada por Federico Climent Terrer. Barcelona. Sobs. de López Robert y C.ª. 1919. En 8.°, 177 páginas..... 2

Parera.

481 — — El credo del caminante. (Réglas de conducta en la vida diaria.) Traducción directa del inglés por Federico Climent Terrer. Segunda edición. Barcelona. Imp. Verdaguer Labraña. (S. en C.) 1919. En 8.°, 83 páginas..... 1

Parera.

482 WILDE (Oscar).—Frases y filosofías. Entresacadas y traducidas por Ricardo Baeza. Madrid. Imp. Clásica Española. 1918. En 16.°, 102 págs. encuadernadas en tela..... 1,90

Colección microcosmos.

Atenea, S. C.

483 ZAMACOIS (Eduardo).—Tik Nay. Barcelona. Imp. de Ramón Sopena. 1919. En 8.°, 276 págs. cartoné..... 1,50

Sopena.

ZULUETA (Luis).—Véase García Mercadal (José). Ideario español. Costa.

— — Véase Arias Abad (F).—La prensa y la moral pública.

ZÚÑIGA (Enrique G.)—Véase Hermant (Abel). Trenes de lujo.

Música.

32 DURWARD (Henry).—On se gondole. One step. Barcelona. Viuda de J. M. Llobet. 1919..... 2 pesetas.

33 FORTUNY (R.)—L'Entraînant. Fox-trot. Barcelona. Viuda de J. M. Llobet. 1919..... 2

34 GALVEZ (Rafael M.ª) — Scherzo para piano. Barcelona. Unión Musical Española. 1919. 16 págs..... 3

35 JIMÉNEZ (Gerónimo).—Te perdono. Couplet. Creación de Raquel Meller. Letra de Cortadillo. Madrid. Unión Musical Española. 1919. En folio, 3 págs..... 2

36 MARSHALL (Frank).—Estudio práctico sobre los pedales del piano. Barcelona. Unión Musical Española. 1919. 14 págs..... 3

37 NAVAS (Ventura).—La gente bien. Schotisch íntimo para piano. Madrid. Unión Musical Española. 1919. En folio, 4 págs..... 2

38 OREJÓN (Felipe).—En la corte del Rey Sol. Couplet. Creación de Raquel Meller. Letra de Cortadillo. Madrid. Unión Musical Española. 1919. En folio, 3 págs..... 2

39 PIGEM (M.)—Precocidad. Creación y gran éxito de Raquel Meller. Letra de Gil Asensio. Madrid. Unión Musical Española. 1919. En folio, 3 páginas..... 2

40 WORSLEY (C.)—Souffrir pour toi. Valse style romantique. Barcelona. Viuda de J. M. Llobet. 1919..... 2

41 — — Songe de Cupidon. Fox-trop. Barcelona. Viuda de J. M. Llobet. 1919..... 2

Imp. Clásica Española, Glorieta de Chamberí. Teléf. J- 430

JUL 3 1919
UNIVERSITY OF CHICAGO

BIBLIOGRAFIA ESPAÑOLA

REPERTORIO QUINCENAL DE LA PRODUCCIÓN DEL LIBRO

PUBLICADA POR LA

FEDERACIÓN ESPAÑOLA DE PRODUCTORES, COMERCIANTES Y AMIGOS DEL LIBRO

AÑO XIX | MADRID, 16 DE MAYO DE 1919 | Número 10

SUBSCRIPCIÓN

Por año, en España y Portugal, con derecho al Indice anual de libros, por autores y por materias..... 12,50 ptas.
— en otros paises, con igual derecho... 15,00 »
Número suelto, en España y Portugal..... 0,75 »
— en otros paises..... 1,00 »

ANUNCIOS

	Para los socios.	Para el público.
Póliza de 10 planas de anuncios..	187,50 ptas.	—
Una plana.....	22,50 »	25,00 ptas.
Media plana.....	13,50 »	15,00 »
Cuarto de plana.....	7,90 »	8,75 »
Linea corta, de ofertas y demandas	0,35 »	0,40 »

OFICINAS: LUIS VÉLEZ DE GUEVARA, 10. TELÉFONO NÚM. 4586

BIBLIOGRAFÍA

ADVERTENCIA. En la nota bibliográfica de los libros que no lleven indicado el año de la impresión o el precio de venta se pone S. A. (sin año) o S. P. (sin precio).

LIBROS

484 ALLENDE-SALAZAR (J.) y SÁNCHEZ CANTÓN (F. J.)—Retratos del Museo del Prado. Identificación y rectificaciones (con 90 ilustraciones). Madrid. Imp. de Julio Cosano. 1919. En 4.°, 303 págs..... 8 pesetas.

485 AMEZÚA Y MAYO (Agustín G.)—Nota bibliográfica sobre las obras completas de don Marcelino Menéndez y Pelayo. Madrid. Imp. Clásica Española. 1918. En 4.°, 30 págs..... 1

486 AMUNÁTEGUI SOLAR (Domingo). — Bosquejo histórico de la Literatura chilena. Período colonial. Santiago de Chile. Imp. Universitaria. 1918. En 8.°, 106 págs. S. P.

Librería y Casa Editorial Minerva.

487 BARBUSSE (Henri).—El infierno (Novela.) Prólogo de Vicente Blasco Ibáñez. Versión española de R. Cansinos-Assens. Valencia. S. I. S. A. En 8.°, 315 págs..... 3

La novela literaria.
Prometeo.

BARCELONA (P. Antonio M.ª)—Véase Calmés (Teodora). ¿Qué es la sagrada escritura?

BARNÉS (Domingo). — Véase Lemaître (Aug.) La vida mental del adolescente y sus anomalías.

488 BEECHERT STOWE (Enriqueta). — La cabaña del tío Tomás. Adaptada por Manuel Vallvé. Barcelona (S. C.) 1919. En 8.°, 123 págs. Encuadernado en tela... 2

Serie de obras maestras al alcance de los niños.
Araluce.

489 BELTRÁN RÓZPIDE (R.)—Nuevas nacionalidades en Europa, con un mapa. Estudio geográfico-político. Madrid. Imp. del Patronato de Huérfanos de Intendencia e Intervención militares. 1919. En 4.°, 55 págs.. 2

490 BEYENS (Barón de).—Alemania antes de la guerra. Causas y responsabilidades. Versión castellana, por J. S. Barcelona. Est. Tip. N. Poncell (S. A.) En 8.°, 359 págs..... 3,50

Bloud y Gay.

BLASCO IBÁÑEZ (Vicente).—Véase Barbusse (Henri). El infierno.

491 BLONDEL (Georges).—Lo que piensan los alemanes. Versión española de

Francisco Steyer. Barcelona. Tip. La Académica, de Serra y Russell. 1918. En 8.°, 56 págs..... 0,60 pesetas.

Páginas de actualidad, 1914-1918.

Bloud y Gay.

Bonilla y San Martín (Adolfo).—Véase Puyol y Alonso (Julio). Proceso del sindicalismo revolucionario.

492 Buen (Odón de).—Apuntes de geología. Curso 1918 a 1919. *Primer volumen*. Madrid. Est. Tip. de los Hijos de Tello. 1919. En 8.° 255 págs.. 6

Suárez.

493 Burro de carga (El).—Barcelona. Ramón Sopena, Impresor (S. A.) En 8.°, 29 páginas. S P.

Biblioteca infantil. *VI*.

Sopena.

494 Calmes (Teodoro).—¿Qué es la Sagrada Escritura? Los libros inspirados según los testimonios de la antigüedad cristiana. Teoría de la inspiración. Traducción y notas complementarias por el P. Antonio M.ª, de Barcelona, O. M. Cap. Barcelona. Imp. de N. Poncell (S. A). En 8.°, 72 páginas..... 0,60

Bloud y Gay.

495 Cansinos-Asens (Rafael).—El eterno milagro. Novela original. Madrid. Imp. de la Biblioteca Patria. En 8.°, 133 págs..... 1

Biblioteca Patria.

— — Véase Barbusse (Henri). El infierno.

496 Crítica de un descubrimiento del doctor Turró, por I. B. Soller. Tip. de Salvador Calatayud. 1919. En 8.°, 48 páginas..... 1

497 Cuentos de los hermanos Grimm. Traducción de Pedro Pedraza y Páez. Barcelona. Ramón Sopena, Impresor. (S. A.) En 8.°, 79 págs., encartonado. S. P.

Biblioteca recreativa. *II*.

Sopena.

498 Dusmet Arizcum (Xavier).—El castillo de San Felipe de Mahón (Monografía histórica). Prólogo de Francisco Hernández Sanz. Mahón. Tip. F. Truyol. 1919. En 8.°, 12 + cxix páginas..... 3,50

Echalar (P. Fr. Bernardo de).—Véase Mourret (Fernando). Historia general de la Iglesia.

Escofet (José).—Véase Romancero castellano. La Infantita de Francia.

499 Falta y el castigo (La).—Barcelona. Ramón Sopena. Impresor (S. A.) En 8.°, 29 págs..... S. P.

Biblioteca infantil. *V*.

Sopena.

500 Guénaut (Jorge). — Entomología y parasitología agrícolas. Introducción por el doctor P. Regnard. Traducción española de la tercera edición francesa, ilustrada con 427 grabados intercalados en el texto. Barcelona. Est. de P. Salvat. 1919. En 8.°, xii + 591 páginas tela.. 9 pesetas.

Enciclopedia Agrícola.

Salvat.

501 Hancarville (El señor de).—Las delicias de los Césares. Famosa colección erótica de monumentos de la vida privada de los primeros emperadores romanos, sacadas de una serie de piedras y medallas grabadas en su tiempo, con la representación al desnudo de sus amores, sus orgías y sus aberraciones. La publicó por vez primera en el siglo xviii, con una encantadora explicación, y hoy reproduce las célebres láminas y traduce el texto Joaquín López Barbadillo. Madrid. Talleres Tip. Duque de Alba, 4. 1919. En 4.°, 183 páginas..... 5

Biblioteca de López Barbadillo y sus amigos.

502 Helguera (Alvaro de la).—El contador argentino. Barcelona. (S. I.) 1919. En 4.°, 168 págs., enc. en tela... 3

Araluce.

Hernández Sanz (F.) — Véase Dusmet Arizcum (Xavier). El castillo de San Felipe de Mahón.

503 Lemaître (Aug.)—La vida mental del adolescente y sus anomalías. Traducción de Domingo Barnés. Madrid. Tip. Artística. 1919. En 8.°, 262 páginas..... 4

Actualidades pedagógicas.

Beltrán.

504 Loma de la muerte (La).—Barcelona. Ramón Sopena. Impresor. (S. A.) En 8.°, 32 págs..... S. P.
Biblioteca infantil. *VII.*
Sopena.

505 López y Caja (Jerónimo).—Topografía práctica. Obra ilustrada con numerosas figuras y 3 láminas al final del texto. *Segunda edición*, corregida y aumentada. Madrid. Tipol. L. Faure. 1919. En 4.°, XL + 754 págs., encuadernado en tela.... 18 pesetas.
Biblioteca Tecnológica.
Romo.

506 López Pinillos (J.) [Parmeno].—Caperucita y el lobo. Comedia en tres actos. Madrid. Imp. de Juan Pueyo. 1919. En 8.°, 165 págs..... 3,50
Renacimiento.

López Barbadillo (Joaquín). — Véase Hancarville (El señor de).—Las delicias de los Césares.

507 Marfori (Pío).—Tratado de farmacología terapéutica. Traducido por el doctor Francisco Tous Viaggi. Barcelona. Imp. La Neotípica. 1919. En 8.°, 947 págs..... 28
Manuel Marín.

508 Marichalar y Monreal (Luis).— La organización económica nacional. Discurso leído en el acto de su recepción en la Real Academia de Ciencias Morales y Políticas, el día 13 de abril de 1919, y contestación de don Eduardo Sanz y Escartín. Madrid. Imp. de B. Rodríguez. 1919. En 4.°, 113 págs..... 3

509 Mejor salsa (La).—Barcelona. Ramón Sopena. Impresor. (S. A.) En 8.°, 32 páginas. S. P.
Biblioteca infantil. *IX.*
Sopena.

510 Mendive (T.)—Linterna mágica. Prólogo de Unamuno. Bilbao. Imp. Editorial Bilbaína. 1919. En 4.°. VXI + 220 páginas..... 3

511 Mera (José).—Derecho administrativo. Contestaciones adaptadas al programa de oposición a plazas de auxiliares de Estadística. Madrid. Imp. de Ramona Velasco, Viuda de P. Pérez. 1919. En 8.°, 130 págs..... 6

512 Mera (José).—Estadística. Contestaciones al programa de oposición a plazas de auxiliares de Estadística. Madrid. Tip. Giralda. 1919. En 8.°, 203 págs..... 12 pesetas.

513 Milton.—El paraíso perdido. Adaptación de Manuel Vallvé. Barcelona. (S. I.) 1919. En 8.°, 98 págs., encuadernado en tela..... 2
Serie de obras maestras al alcance de los niños.
Araluce.

514 Montes (P. Jerónimo).—El crimen de herejía. Derecho penal canónico. Madrid. Imp. de M. Núñez Samper. 1918. En 8.°, 429 págs..... 8
Núñez Samper.

515 Mourret (Fernando).—Historia general de la Iglesia. *Tomo II.* Los Padres de la Iglesia. Traducción del francés y anotada por el P. Fr. Bernardo de Echalar, O. M. Cap. Barcelona. Est. Tip. de M. Galve. (S. A.) En 4.°, 578 págs..... 8
Bloud y Gay.

516 Musa de las trincheras (La).—Barcelona. Ramón Sopena, Impresor. (S. A.) En 8.°, 29 págs..... S. P.
Biblioteca infantil. *VIII.*
Sopena.

517 Oncken (Guillermo).—Historia Universal, escrita parcialmente por profesores especialistas. Nueva edición, revisada y puesta al día por profesores de las Universidades de Reims. *Tomo XX.* Rusia, Polonia y Livonia, hasta el siglo XVIII, por el doctor Schiemann. Barcelona. (S. I.) 1919. En 4.°, 507 págs., enc. en tela... 7
Montaner y Simón.

518 Oteyza (Luis de).—Anécdotas picantes. Referencias históricas de algunas aventuras ocurridas a Dona de de Mendoza, el emperador Adriano, mademoiselle Isabel de Inglaterra, Arístipo, Isabel II, Basompiere, Isabel la Católica, etc., etc. Madrid. Imp. de V. Rico. 1919. En 8.°, 225 páginas..... 1,80
Biblioteca Hispania.

Pedraza y Páez (Pedro).—Véase Cuentos de los hermanos Grimm.

— — Véase Schmid (C). Eustaquio.

519 Puertas (Serafín).—La bribona. Novela original. Madrid. Imp. de la Biblioteca Patria. En 8.°, 127 páginas..... 1 pesetas.
Biblioteca Patria.

520 Puyol y Alonso (Julio).—Proceso del sindicalismo revolucionario. Discurso leído en el acto de su recepción en la Real Academia de Ciencias Morales y Políticas. Contestación de don Adolfo Bonilla y San Martín. Madrid. Imp. Sobrinos de la Suc. de M. Minuesa de los Ríos. 1919. En 4.°, 79 páginas..... 2,50
Suárez.

521 Queso de bola (El).—Barcelona. Ramón Sopena. Impresor. (S. A.) En 8.°, 31 págs. S. P.
Biblioteca infantil. *I.*
Sopena.

Regnard (Dr. P.)—Véase Guénaut (Jorge). — Entomología y Parasitología agrícolas.

— — Véase Gouin (Paul). Alimentación racional de los animales.

522 Rodríguez Marín (Francisco).—Cincuenta cuentos anecdóticos. Madrid. Tip. de la Rev. de Arch, Bibl. y Museos. 1919. En 8.°, 352 + ix páginas..... 4

523 Romancero Castellano. La Infantita de Francia. Adaptada por José Escofet. Barcelona. (S. l.) 1919. En 8.°, 102 págs., enc. en tela..... 2
Serie de obras maestras al alcance de los niños.
Araluce.

524 Ruina de muchos (La).—Barcelona. Ramón Sopena. Impresor. (S. A.) En 8.°, 28 págs. S. P.
Biblioteca infantil. *III.*
Sopena.

Ruiz Contreras (Luis).—Véase France (Anatole). El libro de mi amigo.

Sánchez Cantón (F. J.)—Véase Allende-Salazar (J.) Retratos del Museo del Prado.

525 Sáinz y Rodríguez (Pedro).—Las polémicas sobre cultura española. Madrid. Imp. de Fortanet. 1919. En 8.°, 46 págs..... 1,50

526 Sandoval (Adolfo de).—Rayo de luna. Obra laureada con el premio de María del Pilar Rovera. Madrid. (S. I. ni A.) En 8.°, xviii + 143 páginas..... 1 peseta.
Biblioteca Patria.

527 San José (Diego).—Cuando el motín de las capas... Novela madrileña. Madrid. (S. I. ni A.) En 8.°, 126 + x páginas..... 1

528 Schmid (C.)—Eustaquio. Traducción de Pedro Pedraza y Páez. Barcelona. Ramón Sopena, Impresor. (S. A.) En 8.°, 78 págs., encartonado. S. P.
Biblioteca recreativa. *I.*
Sopena.

529 Segovia y Corrales (Alberto de).—Programa de Zoología general para uso de los alumnos de la Facultad de Ciencias. *Novena edición*, con notas adicionales a muchas de sus lecciones y más de 400 grabados intercalados en el texto. Madrid. Est. Tip. de los Hijos de Tello. 1919. En 8.°, 331 páginas..... 10
Suárez.

530 Sevilla en bróma. Fiestas de primavera 1919. *Año III.* Semana Santa, feria de abril. Apuntes y caricaturas. El verdadero libro del programa. Sevilla. Imp. «El Correo de Andalucía». 1919. En 8.°, 268, págs..... 0,75

531 Soldevilla (Fernando).—El año político 1918. *Año XXIV.* Madrid. Imp. y Enc. de Julio Cosano. 1919. En 4.°, 492 págs..... 10

Steyer (Francisco).—Véase Blondel (J.) Lo que piensan los alemanes.

532 Tapia (Luis de).—Un mes en París, un día en Reims y una noche en Madrid. Madrid. Talleres. Tip. de «El Imparcial». 1919. En 8.°, 157 páginas..... 3,50
Renacimiento.

Tous Biaggi (Francisco).—Véase Marfori (Pío). Tratado de farmacología terapéutica.

533 Triunfo de «Dun» (El).—Barcelona. Ramón Sopena, Impresor. (S. A.) En 8.°, 32 págs. S. P,
Biblioteca infantil. *IV.*
Sopena.

Imp. Clásica Española, Glorieta de Chamberí, Teléf. J-430.

BIBLIOGRAFIA ESPAÑOLA

REPERTORIO QUINCENAL DE LA PRODUCCIÓN DEL LIBRO

PUBLICADA POR LA

FEDERACIÓN ESPAÑOLA DE PRODUCTORES, COMERCIANTES Y AMIGOS DEL LIBRO

LIBRARY JUL 11 1919 UNIVERSITY OF TORONTO

AÑO XIX | MADRID, 1.º DE JUNIO DE 1919 | Número 11

SUBSCRIPCIÓN

Por año, en España y Portugal, con derecho al Indice anual de libros, por autores y por materias..... 12,50 ptas.
— en otros paises, con igual derecho... 15,00 »
Número suelto, en España y Portugal..... 0,75 »
— en otros paises..... 1,00 »

ANUNCIOS

	Para los socios.	Para el público.
Póliza de 10 planas de anuncios..	187,50 ptas.	—
Una plana.....	22,50 »	25,00 ptas.
Media plana.....	13,50 »	15,00 »
Cuarto de plana.....	7,90 »	8,75 »
Linea corta, de ofertas y demandas	0,35 »	0,40 »

OFICINAS: LUIS VÉLEZ DE GUEVARA, 10. TELÉFONO NÚM. 4586

BIBLIOGRAFÍA

ADVERTENCIA. En la nota bibliográfica de los libros que no lleven indicado el año de la impresión o el precio de venta se pone S. A. (sin año) o S. P. (sin precio).

LIBROS

534 ACOSTA Y LARA (Federico E.).—Porvenir del Derecho público externo. De la Justicia Internacional. Montevideo. Imp. «El Siglo Ilustrado.» 1918. En 8.º, 74 págs.... 2 pesetas.
Agustín Bosch.

535 AGACCINO Y MARTÍNEZ (Eugenio).—Elementos de máquinas de vapor marinas, para capitanes, pilotos y aprendices maquinistas. Util para escuelas náuticas y de maquinistas. Madrid. Est. Tip. de Fortanet. 1919. En 4.º 229 págs. y IV láminas con 90 figuras..... 5

536 ALTAMIRA (Rafael).—Libro de máximas y reflexiones. Madrid. Tip. Artística. 1919. En 16.º, 96 págs. en tela..... 1,50
Colección miniatura.
Biblioteca Estrella.

ALVAREZ-PUENTE (Manuel R.). — Véase Hermant (Abel). Los amores de Farfán.

537 ANDREIEV (Leónidas).-Los siete ahorcados. Traducción directa del ruso de G. Portnof. Madrid. Imp. Gráfica Excelsior. 1919. En 8.º. 294 páginas..... 3,50
Biblioteca nueva.

538 ARÁN (Santos).—Quesos y mantecas. Higienización de la leche. Productos derivados. Madrid. Imp. de «Alrededor del Mundo». 1919. En 4.º, 346 páginas. En tela..... 10 pesetas.

539 ARMADA (Arturo).—Ordenanzas de la Armada y del Ejército para la Escuela Naval militar (con arreglo al cuestionario que acompaña a la Real orden circular de 12 de diciembre de 1916. *Diario oficial*, núm. 290). Madrid. Im. del Ministerio de Marina. 1919. 242 págs..... 11

540 BAROJA (Pío).—Memorias de un hombre de acción. La Isabelina. Madrid. Est. Tip. de R. Caro Raggio. 1919. En 8.º, 330 págs., encartonado con tela..... 4
Caro Raggio.

541 BARRET (Rafael).—Moralidades actuales. Madrid. Imp. de Juan Pueyo. 1919. En 8.º, 301 págs..... 4
Biblioteca Andrés Bello.
Editorial América.
S. G. E. de Librería.

BAYO (Ciro).—Véase Puchkin. El Bandido Dubrovsky.

BENAVENTE (Jacinto).—Véase Gómez Renovales (Juan). Mujeres conocidas.

542 Blanco Cabeza (Casto).—Cartas y poesías inéditas de Gabriel y Galán. Prólogo de Armando Cotarelo. Santiago. Tip. «El Eco Franciscano». 1919. En 8.°, xv + 307 páginas ..... 4,50 pesetas.
Perlado, Páez y Comp.

Blanco-Fombona (R.). — Véase O'Leary (Daniel Florencio). Bolívar y las Repúblicas del Sur.

Bruno (José). — Véase Starke (D). El aplomo.

Burgos (Carmen de), «Colombine».—Véase Nicolle (R.). La decisión.

543 Camba (Fracisco).—La Revolución de Laíño. (Novela.) Madrid. Imp. Helénica. 1919. En 8.°, 332 págs..... 4
Editorial Pueyo.

544 Carmena y Ruiz (Félix).—La alternativa de cosechas y el cultivo del ricino en la vega de Málaga y en las zonas de China subtropical. Conferencia. Málaga. Est. Tip. de E. Segovia. 1919. En 8.°, 32 págs.. 1,50

545 Castillejo (José).—La educación en Inglaterra. Madrid. Tip. de «La Lectura». 1919. En 4.°, xxii + 674 páginas 12
Ciencia y Educación.
Ediciones de «La Lectura».

546 Cejador y Frauca (Julio).—Historia de la Lengua y Literatura castellana. Comprendidos los autores hispanoamericanos. (Epoca regional y modernista. 1888-1907.) Primera parte. Tomo X. Madrid. Tip. de la «Revista de Archivos, Bibliotecas y Museos.» 1919. En 4.°, 339 págs..... 10

Cejador (Julio).—Véase Hoyos y Vinent (Antonio). El Retorno.

Cotarelo (Armando).—Véase Blanco Cabeza (C.). Cartas y poesías inéditas de Gabriel y Galán.

547 Darío (Rubén).—Prosa dispersa. Madrid. Tip. Yagües. 1919. En 8.°, 174 páginas..... 3,50
Obras completas. *Volumen XX.*
Editorial «Mundo Latino».
S. G. E. de Librería.

548 Escrivá de Romaní (Manuel).—Historia de la cerámica de Alcora. Estudio crítico de la fábrica. Recetas originales de sus más afamados artífices. Antiguos reglamentos de la misma. Madrid. Imp. de Fortanet. 1919. En 4.°, 564 págs. 45 pesetas.

549 España en la Sociedad de las Naciones. Opiniones emitidas en la encuesta de «La Revista Quincenal» sobre este problema. Barcelona. Tip. de M. Galve, S. A. En 8.°, 198 págs.... 3
Bloud y Gay.

550 Esteso (Luis).—Novelas picarescas. Alaridos eróticos. Monólogos escogidos. Madrid. Imp. de Juan Pueyo. 1919. En 8.°, 245 págs..... 3
Biblioteca de Autores célebres.

Ferrá (M.).—Véase Mackenzie (Doctor W. L.). La salud y la enfermedad.

551 Fox. M. Sc. Tech (Thomas W.).—Maquinaria de tejidos. Traducida y adaptada al español por Francisco Madurga Val. Barcelona. Tip. La Neotipia. 1919. En 8.°, 675 págs. con 280 figs. en el texto..... 12,00
En tela..... 13,50
Agustín Bosch.

552 France (Anatole).— Obras. Crainquebille, Garduño, «Riquet» y otros relatos edificantes. Traducción de Luis Ruiz Contreras. Madrid. Imp. de Juan Pueyo. (S. A.) En 8.°, 262 págs.. 3,50
S. G. E. de Librería.

553 Fuente Camiña (José de la).—El gobierno del mundo. Tratado sobre los principales elementos de la organización social y sus condiciones. De aceptación diferible. La Coruña. Imprenta de «La Voz de Galicia». 1918. En 8.°, 128 págs..... 1

García Kohly (Mario).—Véase Mignet (M.) Franklin.

554 Gastón-Routier. — El Napoleón de mis ensueños Napoleón I-Wilson. Madrid. Imp. Artística de Sáez Hermanos. 1919. En 8.°, xxii + 301 páginas..... 4
Editorial Zarzalejos.

555 Gómez Renovales (Juan).—Mujeres conocidas. (Novela.) Prólogo de Ja-

cinto Benavente. Madrid. Talleres de la Casa V. H. de Sanz Calleja. 1919. En 8.°, 169 págs..... 1,50 pesetas.
V. H. de Sanz Calleja.

556 González López (Luis).—La voluntad de Dios. Comedia dramática en dos actos. Jaén. Imp. de Sebastián Cañada. 1919. En 8.°, 95 págs. 2,50
Fé.

557 Hermant (Abel). — Los amores de Fanfán. Versión española de Manuel R. Alvarez-Puente. Madrid. Tip. de Rafael Caro Raggio. 1919. En 8.°, 196 páginas..... 3,50
Caro Raggio.

558 Hoyos y Vinent (Antonio de).—El Retorno. (Novela.) Prólogo de Julio Cejador. Imp. de V. Rico. 1919. En 8.°, 161 págs..... 1,20
Biblioteca Llamarada.
Hispania.

559 —— El secreto de la ruleta. (Novela.) Cartagena. Madrid. (S. A.) En 8.°, 251 págs..... 3
Biblioteca Nueva.

560 Jiménez (Juan Ramón).—Obras. Piedra y cielo. Verso (1917-1918). Madrid. Est. Tip. de Fortanet. 1919. En 8.°, 175 págs..... 3,50

561 Lasso de la Vega (Rafael).—El corazón iluminado y otros poemas. Madrid. Imp. de Juan Pueyo. 1919. En 8.°, 239 págs..... 3,50
Editorial América.
S. G. E. de Librería.

562 Landete (Dr. B.) y Mayoral (P.).—Vacunoterapia general y especial de las infecciones quirúrgicas y bucales. Con 209 grabados en el texto y un apéndice con el resultado de los estudios hechos por la sección de vacunas bacterianas y epidemiología del Laboratorio Municipal sobre la tuberculosis, fiebre tifoidea y grippe. Con 51 grabados en el texto. Valencia. Tip. Moderna, a cargo de M. Jiménez. (S. A.) En 4.°, 424 + cxx páginas..... 20
Manuel Pubul.

563 Letulle (Mauricio).—Práctica de la inspección, palpación, percusión y auscultación en Clínica médica. Con 116 figuras explicadas y comentadas. Traducida de la segunda edición francesa, revisada y corregida. Barcelona. Est. Tip. Salvat. 1919. En 8.°, VIII + 290 págs..... 6 pesetas.
Casa Editorial Salvat.

564 Mackenzie (Dr. W. L.).—La salud y la enfermedad. Traducción de M. Ferrá, Barcelona. Grimart y Pujolar, impresores. 1918. En 8.°, 273 páginas, enc. en tela..... 2
Editorial Ibérica J. Pujes, S. en C.

565 Maura (Miguel).—Sermones. I. Cuaresmales. Palma. Tip. de Amengual y Muntaner. 1919. En 4.°, 173 páginas..... 3

Masip (José).—Véase Tanturri (Domenico). Terapéutica médica de Otorinolaringología.

Mayoral (P.).—Véase Landette (Dr. B.). Vacunoterapia general y especial de las infecciones quirúrgicas y bucales.

566 Mignet (M.).—Franklin. Traducción y prólogo de Mario García Kohly. Madrid. Imp. de Juan Pueyo. 1919. En 8.°, 237 págs..... 4
Editorial Pueyo.

567 Muehlon (Guillermo). — Europa en escombros. Notas tomadas durante los primeros meses de guerra. Traducción de Vicente Clavel. Valencia. Imp. de los Hijos de F. Vives Mora. 1919. En 8.°, 226 páginas..... 2,50

Muñoz Carbonero (Ricardo), — Véase Schincaglia (Dr. Ignacio). Elementos de Técnica Röntgenológica.

568 Navarro de Palencia (Alvaro).—Socialismo y Derecho Criminal. Talleres Tips. de la S. A. Editorial Reus. 1919. En 4.°, 194 págs. Biblioteca Sociológica. *Volumen II*..... 5
Editorial Reus.

569 Nicolle (B.).—La decisión. Traducción de Carmen de Burgos, «Colombine». Madrid. Tip. Yagües. (S. A.) En 8.°, 118 págs..... 1,50
Ediciones españolas.
S. G. E. de Librería.

570 Nievas (Cipriano).—San Francisco de Asís y el Jubileo de la Pociúncula. Método práctico para ganar esta indulgencia. Madrid. Imp. Católica. Pizarro, 14. 1919. 72 págs... 1 pta.

571 Nordau (Marx).—Biología de la Ética. Traducción de Nicolás Salmerón García. Madrid. Talleres de la Casa V. H. Sanz Calleja. 1919. En 4.°, 192 páginas..... 5
V. H. de Sanz Calleja.

572 Noticiero Guía de Madrid. (Arreglado por un repórter.) *Año XXIII* de su publicación. Se publica todos los los años. Almanaque, descripciones ilustradas, noticias útiles, itinerarios, etc., etc. Madrid. (S. I.) 1919. En 8.°, 251 págs. y un plano de Madrid..... 2,50

573 O'Leary (Daniel Florencio).—Bolívar y las Repúblicas del Sur. Argentina, Chile, Brasil, Uruguay, Paraguay, Bolivia. Notas de R. Blanco-Fombona. Madrid. Imp. de Juan Pueyo. 1919. En 8.°, 230 págs... 3,50
Biblioteca de la Juventud hispano-americana.
Editorial América.
S. G. E. de Librería.

574 Onieva (Antonio J.), «Xavier de Bradomín».—La Víctima. Comedia dramática, original, en tres actos y en prosa. Madrid. Imp. Sucs. de Hernando. 1919. En 8.°, 104 págs. 2,50
Perlado, Paez y Comp.

575 Pacheco (Isaac) y Solans (Andrés L.).—El rincón de los fracasos. Drama psicológico. En un prólogo, dos actos y en prosa. Gijón. Imp. de «El Noroeste». 1919. 54 págs. En 4.°. 2

576 Parellada (Pablo), «Melitón González».—Memorias de un sietemesino. Novela episódica y humorística. Madrid. Tip. Artística. 1919. En 8.°, 366 páginas..... 4
Beltrán.

577 Pereyra (Carlos).—Rosas y Thiers. La diplomacia europea en el Río de la Plata (1838-1850). Madrid. Imp. de Juan Pueyo. 1919. En 8.°, 251 páginas..... 3.50
Biblioteca de la Juventud hispano-americana.
Editorial América.
S. G. E. de Librería.

578 Pérez López (José) y Luengo (Jesús).—El Club de las infortunadas. Farsa cómico lírica en un acto. Dividido en un anuncio, prólogo y tres cuadros, en prosa, original. Con música de Francisco Alonso. Madrid. Imp. Helénica. En 8.°, 60 páginas..... 1 peseta.
Fé.

579 Pérez Zúñiga (Juan).—Humorismo rimado. Colección de poesías festivas. Madrid. Imp. de la Viuda de Prudencio Pérez. 1919. En 8.°, 314 páginas..... 4
Renacimiento.

580 Policard (A.).—Evolución de las heridas. Mecanismos biológicos fundamentales. Con 49 figuras intercaladas en el texto y seis láminas. Barcelona. Est. Tip. P. Salvat. 1919. En 4.°, 246 págs..... 5
Colección Horizonte.
P. Salvat.

581 Polo Benito (J.).—El problema social del campo de Extremadura. Carta-prólogo del Obispo de Plasencia. Salamanca. Est. Tip. de Calatrava. 1919. En 8.°, VIII + 157 págs.. 2,50
«El Cronista.» Serradilla.

582 Puchkin.—El bandido Dubrovsky. Traducción de Ciro Bayo. Madrid. Tip. de Rafael Caro Raggio. 1919. En 8.°, 181 págs..... 3
Caro Raggio.

583 Rahola (Federico).—Catecismo de ciudadanía. Carta-prólogo de don Juan Ventosa y Calvell. Barcelona. Tip. La Académica, de Serra y Russell. 1919. En 8.°, 91 págs..... 2

584 Rankajou.—Yo explico los sueños. Nueva clave de los sueños. Madrid. Tip. Yagües. (S. A.) En 8.°, 46 páginas..... 0,50
Ediciones españolas.
S. G. E. de Librería.

585 Román Cortés (Emilio).—Y... esto es el mundo. (Novela.) Madrid. Imp. Helénica. 1919. En 8.°, 413 págs. 4,50

Ruiz Contreras (Luis).—Véase France (Anatole). Obras. Crainquebille, Garduño, «Riquet» y otros relatos edificantes.

Imp. Clásica Española, Glorieta de Chamberí. Teléf. J-430.

BIBLIOGRAFIA ESPAÑOLA

REPERTORIO QUINCENAL DE LA PRODUCCIÓN DEL LIBRO

PUBLICADA POR LA

FEDERACIÓN ESPAÑOLA DE PRODUCTORES, COMERCIANTES Y AMIGOS DEL LIBRO

AÑO XIX | MADRID, 16 DE JUNIO DE 1919 | Número 12

SUBSCRIPCIÓN

Por año, en España y Portugal, con derecho al Indice anual de libros, por autores y por materias	12,50 ptas.
— en otros países, con igual derecho	15.00 »
Número suelto, en España y Portugal	0,75 »
— en otros países	1,00 »

ANUNCIOS

	Para los socios.	Para el público.
Póliza de 10 planas de anuncios	187,50 ptas.	—
Una plana	22,50 »	25.00 ptas.
Media plana	13.50 »	15.00 »
Cuarto de plana	7.90 »	8,75 »
Linea corta, de ofertas y demandas	0,35 »	0,40 »

OFICINAS: LUIS VÉLEZ DE GUEVARA, 10. TELÉFONO NÚM. 4586

LIBRARY JUL 23 1919 UNIVERSITY OF TORONTO

BIBLIOGRAFÍA

ADVERTENCIA. En la nota bibliográfica de los libros que no lleven indicado el año de la impresión o el precio de venta se pone S. A. (sin año) o S. P. (sin precio).

LIBROS

ALAMEDA (Santiago). — Véase Camele (G. M.) Trataditos de Pastoral para los confesores.

586 ARAUJO (Roberto).—Las curvas W. Madrid. Imp. Clásica Española. 1919. En 4.°, 52 págs..... 2 pesetas

Junta para ampliación de estudios.

587 ARGILAGOS (Rafael G.)—Granos de oro. Pensamientos seleccionados en las obras de José Martí. Habana. Editorial Cubana. 1918. En 4.°, 150 páginas..... 4

Biblioteca La Cultura Cubana. *Vol. I.*

588 ARIAS ABAD (Francisco).—La Prensa y la moral pública. Prólogo de Luis de Zulueta. Jaén. Imp. de L. Cañada Acedo. 1919. En 8.°, 90 págs..... 2

BARRAU (Eduardo). — Véase Desarces (Henri).—Gran Enciclopedia práctica de electricidad.

589 BELLO (C. Emilio). — Anotaciones para la historia de las negociaciones diplomáticas con el Perú y Bolivia, 1900-1904. Santiago de Chile. Imprenta La Ilustración. 1919. 219 páginas..... S. P.

590 BOURGUET (J.). — Restauración quirúrgica de narices contrahechas sin cicatriz. Nuestros resultados. 16 figuras y 18 láminas al final del texto. (S. I.) 1919. En 4.°, 38 págs. 4 ptas.

Romo.

591 CADENA (Longinos). — Gramática castellana y ejercicios de lenguaje, curso elemental. México. Herrera Hermanos, sucesores. 1919. En 8.°, 227 páginas..... S. P.

592 CALDERÓN COUSIÑO (Adolfo). — La cuestión chileno-peruana. Breve historia diplomática de las relaciones chileno peruanas. 1919. Santiago de de Chile. Imp. «Zig-Zag». 1919. 179 páginas..... S. P.

593 CAMELE (G. M.).—Trataditos de Pastoral para los confesores: 1.° Del modo de ayudar á los penitentes y vencer la vergüenza. 2.° De la cura de los escrupulosos. 3.° De la necesidad y manera de disponer a los indispuestos y de curar a los reincidentes. Versión del italiano por Santiago Alameda. Valladolid. «Revista Eclesiástica». (S. A.) En 8.°, 63 páginas..... 1

594 Carner (José).—Cuentos de la riqueza: La pereza castigada. (Cuento búlgaro.) Un rico. (Cuento ruso.) Las puertas de los grandes. (Cuento griego.) Ilustrados con litografías de J. Colom. Barcelona. (S. I.) 1919. En 4.°, 16 págs..... 1,60 pesetas.
Editorial Muntañola.

595 — — Cuentos del zorro: El lobo y la zorra. (Cuento catalán.) El lobo y la ardilla. (Cuento ruso.) La zorra y el lobo. (Cuento ruso.) Ilustrados con litografías de J. Llaverías. Barcelona. (S. I.) 1919. En 4.°, 16 págs... 1,60
Editorial Muntañola.

596 — — El juez hábil. (Cuento árabe.) Los doce meses. (Cuento griego.) La piedra. (Cuento ruso.) Ilustrados con litografías de J. Serra. Barcelona. (S. I.) En 8.°, 16 págs..... 0,75
Editorial Muntañola.

597 — — El país de los tontos. (Cuento servio.) Ilustrado con litografía de Javier Nogués. Barcelona. (S. I.) 1919. En folio, 20 págs..... 4,50
Editorial Muntañola.

598 — — La limosna. (Cuento polaco.) Los dos judíos. (Cuento árabe.) Ilustrados con litografías de J. De Iviri. Barcelona. (S. I.) 1919. En 8.°, 16 páginas..... 0,75
Editorial Muntañola.

599 — — Los tres pelos del diablo. (Cuento catalán.) Ilustrado con litografías de J. Obiols. Barcelona. (Sin imprenta.) 1919. En 8.°, 16 páginas..... 0,75
Editorial Muntañola.

600 Cendrero (Orestes).—Curso elemental de Historia Natural. Geología. *Segunda edición*. Santander. Tip. J. Martínez. 1919. 172 págs, con 206 figuras en el texto..... 7,50

601 — — Curso elemental de Historia Natural. Zoología. *Segunda edición*. Santander. Tip. J. Martínez. 1919. 260 págs., con 690 figuras en el texto..... 7,50

602 Colección de mariposas. Barcelona. (S. I.) 1919. En 8.°, 16 págs., con gráficos a pluma..... 0,25
Editorial Muntañola.

603 Colección de plantas. Barcelona. (S. I.) 1919. En 8.°, 16 págs., con gráficos a pluma..... 0,25 pesetas.
Editorial Muntañola.

Chias (Benito).—Véase Rocafor (Ceferino). España regional.

604 Dalmau Carles (José).—Soluciones analíticas de los ejercicios y problemas contenidos en las siguientes obras del autor: Aritmética razonada y nociones de Algebra; Lecciones de Aritmética, 1.ª y 2.ª parte; Resumen de las lecciones de Aritmética y Rudimentos de Aritmética. Gerona. (S. I.) 1919. En 4.°, xii + 582 páginas, encuadernado..... 7,50
Dalmau Carles, Plá y Comp.

Dalmau (Casimiro).—Véase Rocafort (Ceferino). España regional.

605 Desarces (Henri), con la colaboración de ingenieros especialistas. Gran Enciclopedia práctica de Electricidad. *Dos tomos*. Segunda edición española, revisada y aumentada, por Miguel Useros García y Eduardo Barrau. Tomo I. Nociones de Aritmética, Algebra, Geometría, Trigonometría, Física, etc. Tomo II. Fenómenos generales. Máquinas generadoras de corriente continua. Motores de corriente continua y alterna. Transformadores. Centrales generadoras y subcentrales. Canalizaciones. Sistemas de distribución. Aparatos auxiliares. Barcelona. (S. I.) 1919. En 4.°, 816 págs., con 1.043 ilustraciones y 14 láminas, encuadernado..... 25
Editorial Labor.

606 Dumas hijo (Alejandro).—La cuestión del divorcio. Traducción por Julio Villoldo. Habana. Imp. Editorial Cuba contemporánea. 1918. En 8.°, 300 págs..... 4,50

607 Ezequiel.—La «Resolución» de Su Santidad el Papa Benedicto. Traducción del francés por Carlos M.ª Velasco. Habana. Imp. Cuba contemporánea. 1919, En 8.°, 44 págs. 1,25
Ricardo Veloso.

608 Fernández Pesquero (Javier).—Alma araucana. (Novela india.) San-

tiago de Chile. Imp. Artes mecánicas. 1919. En 8.°, 120 págs... S. P.

609 Forgue (E.).—Manual de Patología externa, traducido y anotado por Ramón Torres y Casanovas. Prólogo de la cuarta edición española por Gil Saltor y Lavall. Sexta edición, corregida y aumentada. *Tomo II.* Barcelona. (S. I. ni A.) En 4.°, 947 páginas, con 424 grabados, 105 en colores..... 19 pesetas.
Biblioteca Médico-Quirúrgica.
Hijos de J. Espasa.

610 Gabriel de Jesús (P.).—La Virgen de los Dolores, o sea sermones de Dolor, Novenario, Septenario y Panegíricos. Madrid. Imp. de Regino Velasco. 1919. En 8.°, 319 págs... 3,50
Bruno del Amo.

611 Gay (J.).—La herencia de Bernardo. (Cuento mallorquín.) Ilustrado con litografías de P. Barradas. Barcelona. (S. I.) 1919. En 8.°, 16 págs. 0,75
Editorial Muntañola.

— — Véase Riba (Carlos). La hija de la luna.

612 Gaya Busquets (Fernando).—Prácticas aritméticas. Ejercicios con números enteros, quebrados, comunes y decimales, y problemas sobre las cuatro operaciones fundamentales y el sistema métrico decimal. Barcelona. Tip. Católica Pontificia. 1918. En 8.°, 48 págs..... 0,75

613 Goñi (Blas).—Cartas a un obrero sobre el sindicalismo católico libre. Pamplona. Imp. de la Acción social. 1919. En 8.°, 192 págs..... 1

614 Guía judicial de Cataluña, 1919. Listas oficiales de los Colegios de abogados, procuradores y secretarios; Tribunal Supremo, Audiencia territorial de Barcelona, Tribunales y Juzgados de Cataluña, Notarías, Registros de la Propiedad, etc. etc. Barcelona. Imp. Elzeviriana. 1919. En 8.°, 392 págs..... S. P.

615 Henríquez Ureña (Max).—Rodó y Rubén Darío. Conferencias pronunciadas en el Ateneo y la Academia Domingo Belmonte, de Santiago de Cuba. Habana. Editorial Cuba contemporánea. 1918. En 8.°, 154 páginas..... 4 pesetas.

616 Jardón (Alberto).—Las teorías políticas de Duguit. Madrid. Imprenta de Editorial Reus. (S. A.) 1919. En 4.°, 80 págs..... 1
Biblioteca de la «Revista general de Legislación y Jurisprudencia». *Vol. XIX.*

Jiménez (Juan M.).—Véase León Sanz (Angel). Nuevo catecismo apologético, o sea Confesiones teológico-dogmático-místico-morales sobre el catecismo.

617 Laguía (J.).—Fábulas de Lafontaine. Ilustrado con litografías de F. Barreda. Barcelona. (S. I.) 1919. En 8.°, 16 páginas..... 0,75
Editorial Muntañola.

618 León (Nicolás).—Compendio de la Historia general de México desde los tiempos prehistóricos hasta la época actual. *Segunda edición.* México. Herrero Hermanos, Sucs. 1919. En 8.°, 660 págs., con grabados y seis tricromías..... S. P.

619 León Sanz (Angel).—Nuevo catecismo apologético, o sea Confesiones teológico-dogmático-místico-morales sobre el catecismo. *Vol. I.* Dios y sus perfecciones metafísicas y físicas. Prólogo de Juan M. Jiménez. Santiago de Chile. Imp. de San José. 1918. En 4.°, XIV + 221 págs..... S. P.

620 Marañón (G.).—La edad crítica. (Estudio biológico y clásico.) Madrid. Imp. de Suc. de E. Teodoro. 1919. En 8.°, XXI + 501 págs..... 10
Biblioteca selecta de Medicina contemporánea.
Sociedad Española de Publicaciones médicas.

621 México revolucionario. A los pueblos de Europa y América, 1910-1918. Colección de documentos relativos a las últimas revoluciones mexicanas. Habana. Imp. Espinosa Ferré y Compañía. 1919. En 4.°, 208 págs., ilustrado con varios retratos..... S. P.

622 Mundó (José).—Resumen de Historia Universal. Barcelona. (S. I. ni A.)

En 8.°, VII + 134, págs, encuadernado ..... 4,25 pesetas.
Hijos de J. Espasa.

PACHECO (E. H.).—Los caballos del cuaternario superior, según el arte paleolítico. Madrid. (S. I.) 1919. En 4.°, 27 págs., con 28 figuras y dos láminas..... S. P.

624 RENGIFO (Roberto).—El secreto de la América aborigen. Santiago de Chile. Imp. Universitaria. 1919. En 4.°..... S. P.

625 RIBA (Carlos).—La hija de la luna. (Cuento japonés.) Traducción de J. Gay. Ilustrado con litografías de J. Anglada. Barcelona. (S. I.) 1919. En 4.°, 16 págs..... 1,60
Colección Premio.
Editorial Muntañola.

626 — — El violín maravilloso. (Cuento picardo.) Los seis camaradas. (Cuento picardo.) La receta del soldado. (Cuento ruso.) Ilustraciones de J. Obiols. Barcelona. (S. I.) 1919. En 8.°, 16 págs..... 0,75
Editorial Muntañola.

627 ROCAFORT (Ceferino), DALMAU (Casimiro) y CHÍAS (Benito).—España regional. Tomo de mapas de las provincias españolas y tomo de planos de las capitales. Barcelona. (S. I.) 1913-1919. En folio, 644 y 706 páginas. En cuatro volúmenes..... 160
Alberto Martín.

628 SÁNCHEZ ROJAS (José).—Castilla y Cataluña. Madrid Barcelona. Conferencia. Valladolid. Imprenta de la Viuda de Montero. 1919. En 8.°, 28 páginas..... 0,50

629 SAN JOSÉ (Diego).—En pecado mortal. (Narración novelesca de los tiempos del Rey embrujado.) Madrid. Imprenta Gráfica Excelsior. 1919. En 8.°, 208 págs..... 3
Fe.

630 SAN MARTÍN.—Su correspondencia (1823-1850). Madrid. Imp. de Juan Pueyo. 1919. En 4.°, 368 págs.... 8
Biblioteca Ayacucho.
Editorial América.

631 SANTAMARÍA PEÑA (Federico).—Esponsales, matrimonio, divorcios y pleitos matrimoniales, con arreglo al Nuevo Código Canonico y a la Legislación civil. Para utilidad de abogados y sacerdotes. Madrid. Imp. del Sucesor de E. Teodoro. 1919. En 8.°, 155 págs..... 4 pesetas.

632 SCHINCAGLIA (Dr. Ignacio).—Elementos de Técnica Röntgenológica. Traducido del italiano por el doctor Ricardo Muñoz Carbonero. Con 118 grabados y 46 láminas fuera de texto. Barcelona. Tip. de P. Salvat. 1919. En 4.°, XVI + 263 págs., enc. en tela..... 10
P. Salvat.

633 SEVILLA (Alberto).—Vocabulario murciano. Precedido de una introducción. Murcia. Imp. Sucesores de Nogués. 1919. En 4.°, XV + 203 páginas..... 3

634 STARKE (D.).—El aplomo. Adaptación de José Bruno. Madrid. Tip. Yagües. (S. A.) En 8.°, 125 págs. 1,50
Ediciones españolas.

635 TANTURRY (Domenico).—Compendio de Terapéutica clínica, II. Terapéutica médica de Otorrinolaringología. para uso de los médicos generales. Versión española de la segunda edición italiana, por José Masip y Ubis. Dirigida y anotada por el doctor José A. Masip y Gumá. Con 12 figuras en el texto. Barcelona. (S. I. ni A.) En 8.°, 379 págs., enc. en tela..... 10
Mariano Roig, S. en C.

TORRES Y CASANOVA (Ramón).—Véase Forgue (E). Manual de Patología externa.

636 TROTZKY (León).—El bolcheviquismo ante la guerra y la paz del mundo. Traducción y prólogo del doctor Vicente Gay. Valencia. Imp. de los Hijos de F. Vives Mora. 1919. En 8.°, LXIII + 192 págs..... 3
Editorial Cervantes.

637 TURGUENEF.—Y así pasó el amor. (Novela.) Traducción de G. Portnof. Madrid. Imp. de Pueyo. 1919. En 8.°, 151 págs., enc. en piel..... 4
Colección Fémina.
Biblioteca Estrella.

Imprenta Clásica Española, Glorieta de Chamberí. Madrid.

BIBLIOGRAFIA ESPAÑOLA

REPERTORIO QUINCENAL DE LA PRODUCCIÓN DEL LIBRO

PUBLICADA POR LA

FEDERACIÓN ESPAÑOLA DE PRODUCTORES, COMERCIANTES Y AMIGOS DEL LIBRO

AÑO XIX | MADRID, 1.º DE JULIO DE 1919 | Número 13

SUBSCRIPCIÓN

Por año, en España y Portugal, con derecho al índice anual de libros, por autores y por materias	12,50 ptas.
— en otros países, con igual derecho	15,00 »
Número suelto, en España y Portugal	0,75 »
— en otros países	1,00 »

ANUNCIOS

	Para los socios.	Para el público.
Póliza de 10 planas de anuncios	187,50 ptas.	—
Una plana	22,50 »	25,00 ptas.
Media plana	13,50 »	15,00 »
Cuarto de plana	7,90 »	8,75 »
Línea corta, de ofertas y demandas	0,35 »	0,40 »

OFICINAS: LUIS VÉLEZ DE GUEVARA, 10. TELÉFONO NÚM. 4586

LIBRARY SEP 2 1919 UNIVERSITY

BIBLIOGRAFÍA

ADVERTENCIA. En la nota bibliográfica de los libros que no lleven indicado el año de la impresión o el precio de venta se pone S. A. (sin año) o S. P. (sin precio).

LIBROS

638 Abastecimientos, Reglamento, Legislación y cuantas disposiciones rigen para la ejecución de la ley llamada de Subsistencias, cuyos preceptos interesa conocer a todas las autoridades. Madrid. (S. I.) 1919. En 8.º, 47 páginas..... 1,50

Revista técnica de la Guardia Civil.

639 AGUILAR (Agustín).—Epigrámmata. Madrid. Imp. de Regino Velasco. 1919. En 8.º, 63 págs..... 1,50

ALCOCER MARTÍNEZ (M.)—Véase Velázquez de Figueroa (R. P. Fr. Vicente). Historia de la Universidad de Valladolid.

640 ALONSO CORTÉS (Narciso).—Zorrilla, su vida y sus obras. Obra publicada por el Excmo. Ayuntamiento de Valladolid. *Tomo II.* Valladolid. Imp. Castellana. 1919. En 4.º, 464 páginas..... 5

641 Anuario del Club Alpino Español 1919. Madrid. Imp. Clásica Española. 1919. En 4.º, 116 págs., con profusión de fotograbados..... 5

642 AZORÍN.—París bombardeado. Mayo y junio, 1918. Madrid. Imp. de Ramona Velasco, V. de P. Pérez. 1919. En 8.º, 79 págs..... 1,50

Renacimiento.

643 BERWICK Y DE ALBA (Duque de).—Discursos leídos ante la Real Academia de la Historia en su recepción pública el día 18 de mayo de 1919. Madrid. Imp. de Blas y C.ª 1919. En 4.º, 194 págs. con fotograbados. 12

BLASCO (Vicente).—Véase Levi (C.) Construcción de casas.

BLASCO IBÁÑEZ (V.)—Véase Harry (Myriam). La divina canción.

BORRÁS (José María). Véase Mauclair (C.) Historia de la música moderna 1850-1914.

CALLEJA (Rafael).—Véase Gómez de la Serna (Ramón). Greguerías selectas.

644 CASTAÑEDA ALCOVER (Vicente).—Relaciones geográficas, topográficas e históricas del reino de Valencia, hechas en el siglo XVIII a ruego de don Tomás López. Alicante, Castellón de la Plana. Madrid. Tip. de la Rv. de Arch. Bibl. y Museos. 1919. En 4.º, 280 págs..... 20

645 Darío (Rubén).—Lira póstuma. Madrid. Tip. Yagües. 1919. En 8.°, 187 páginas..... 3,50
Vol. XXI de las Obras Completas.
Editorial «Mundo Latino».

646 Dumas (Alejandro).—La boca del infierno. *Tomo I.* Versión castellana. Madrid. Imp. Clásica Española. 1919. En 4.°, 324 págs.. 1,25
Colección Madrid.
Editorial Calleja.

647 — — Los tres mosqueteros. Versión castellana. Madrid. Imp. Sucesor de E. Teodoro. 1919. En 4.°, 324 páginas..... 1,25
Colección Madrid.
Editorial Calleja.

648 Esteso (Luis).—Teatro ligero. Contiene cinco entremeses en prosa y verso: La conquista militar, Los deseos de la novia, El atrevido Aquilino, Sacrificio judío y La mujer del primo. Imp. de Regino Velasco. 1919. En 8.°, 47 pág..... 1

Fernández Moreno (F.)—Véase Velázquez de Figueroa (R. P. Fr. Vicente). Historia de la Universidad de Valladolid.

649 Ganivet (Angel). —Epistolario. *Segunda edición*. Madrid. Est. Tip. de los Hijos de Tello. 1919. En 8.°, 304 + 16 págs..... 5
Suárez.

650 García Carrafa (Alberto y Arturo). Españoles ilustres. El P. Zacarías Martínez, obispo de Huesca. Madrid. Imp. de Antonio Marzo. 1919. En 8.°, 214 págs..... 4

651 García Cifre (José). —Tratado de Aritmética ajustado al programa de ingreso de las academias especiales de ingenieros. Madrid. Imp. del Asilo de Huérfanos del S. C. de Jesús. 1919. En 4.°, 431 págs..... 12

652 García Villada, S. J. (Zacarías). —Catálogo de los códices y documentos de la catedral de León. Madrid. Imp. Clásica Española. 1919. En 4.°, 259 págs. y 13 fotograbados.... 12

653 Gómez del Campillo (Dr. Francisco). —Programa-guía con algunas notas bibliográficas para el estudio del Derecho Canónico general y particular de España. Barcelona. Librería de Agustín Bosch. 1919. En 8.°, 133 págs 5
Agustín Bosch.

654 Gómez de la Serna (Ramón).—Greguerías selectas. Prólogo de Rafael Calleja. Madrid. Imp. Martín de los Heros, 65. En 8.°, LXXII + 317 págs., enc. en tela..... 1,75
Biblioteca Calleja, 2.ª serie.
Biblioteca Calleja.

González y Gutiérrez (Félix).—Véase Timbie (W. H.) Principios de electricidad.

655 Harry (Myriam).—La divina canción. Novela. Prólogo de Vicente Blasco Ibáñez. Versión española, de José A. Luengo. Valencia. (S. I. ni A.) En 8.°, 329 págs.. 3
La Novela Literaria.
Editorial Prometeo.

656 Hill (Headón).—Su culpa heróica. Versión castellana. Madrid. Imprenta Martín de los Heros, 65. 1919. En 4.°, 284 págs..... 1,25
Colección Madrid.
Editorial Calleja.

657 Hinojosa (Eduardo de).—Documentos para la historia de las instituciones de León y de Castilla (siglos X-XIII). Madrid. Est. de Fortanet. 1919. En 4.°, 217 págs..... 4

Jiménez (Mario).—Véase Levi (C.) Construcción de casas.

658 Kuprin (A.)—El desafío. Escenas de la vida militar rusa. Traducción directamente del ruso, por J. Portnow. Madrid. Imp. Martín de los Heros, 65. 1919. En 4.°, 253 págs..... 1,25
Colección Madrid.
Editorial Calleja.

659 Levi (Carlos).—Construcción de casas. Traducción del italiano por Mario Jiménez y Vicente Blasco. Barcelona. Imp. de Guinart y Pujolar. 1919. En 8.°, 455 págs..... 10
Gustavo Gili.

Luengo (José A.)—Véase Harry (Myriam). La divina canción.

MALUENDA (Pedro).—Véase Timbie (W. H.) Soluciones a los problemas de la obra Elementos de Electricidad.

MANTERO (José María).—Véase Roberjot (G.) Elementos de electricidad industrial.

660 MARSH (Richard).—La dama del velo azul. Versión castellana. Madrid. Imp. de Vicente Rico. 1919. En 4.°, 263 págs..... 1,25
Colección Madrid.
Editorial Calleja.

661 MARTÍNEZ (P. Graciano).—Semblanza del primer superhombre o Nietzsche y el Nietzschismo, con licencia eclesiástica. Madrid. Imp. del Asilo de Huérfanos. 1919. En 4.°, CCCLX + 12 páginas..... 6
Casa Editorial Zarzalejos.

662 MARTÍNEZ Y TRISTÁN (José).—Enseñanza práctica de la teneduría de libros. Seguida de un nuevo e interesante modelo de libro diario, mediante el cual puède conocerse en cualquier momento el capital existente y las ganancias y pérdidas. Sevilla. Tip. Zarzuela. 1919. En 4.°, 78 págs..... 3,50

663 MAUCLAIR (Camille).—Historia de la música moderna. 1850-1914. Los hombres, las ideas, las obras. Versión española de José María Borrás. Barcelona. Talleres Gráficos de la Sociedad General de Publicaciones (S. A.) En 8.°, 247 págs..... 5
Sociedad General de Publicaciones.

664 Mi breviario. Devocionario litúrgico que contiene en castellano todas las misas de los domingos del año. Cuaresma, Semana Santa. Velaciones, Rogativas y difuntos, Exposición de Santos Sacramentos, Diversas devociones, etc., etc. Barcelona. (S. I.) 1919. En 8.°, XL + 820 + LXIV, encuadernado en tela..... 5

665 MONTERO (José).—Pereda. Glosas y comentarios de la vida y de los libros del ingenioso hidalgo montañés. Madrid. Imp. del Instituto Nacional de sordomudos y ciegos. 1919. En 8.°, VIII + 446 págs..... 4
Perlado, Páez y Comp.

666 MUÑOZ SECA (Pedro) y PÉREZ FERNÁNDEZ (P.).—Trianerías. Sainete en dos actos, dividido en seis cuadros. Madrid. Imp. de Juan Pueyo. 1919. En 8.°, 187 págs..... 3
Editorial Pueyo.

667 MURILLO (Ernesto).—El Libro de los Himnos. Música y letra de los himnos nacionales de todos los Estados independientes. Bogotá. Imp. y Lit. de Juan Casís. 1917. En 4.°, 150 páginas..... 5

PÉREZ FERNÁNDEZ.—Véase Muñoz Seca (Pedro). Trianerías.

668 PIDAL (Pedro) Y ZABALA (José F.).—Picos de Europa. Contribución al estudio de las montañas españolas. Madrid. Imp. Clásica Española. 1918. En 4.°, 120 págs. y profusión de fotograbados..... 10
Club Alpino Español.

669 PIGA (Antonio) Y LAMAS (Luis).—Infecciones de tipo gripal. *Tomo II.* Con notas de terapéutica clínica y epidemiología de varios doctores célebres. Madrid. Talleres Tip. de «Los Progresos de la Clínica» y Plus Ultra. 1919. En 4.°, CCLXVII + 100 páginas..... 13

PORTNOW (J.).—Véase por Kuprin (A.). El desafío.

670 ROBERJOT (P.).—Elementos de electricidad industrial. Versión de la segunda edición francesa, por José María Mantero. *Tomo I.* Generalidades. Barcelona. Imp. de Guinart y Pujolar. 1919. En 8.°, 576 págs.. 9
Gustavo Gili.

671 RUIZ IBARRA (C.).—El estreñimiento. Sus causas y su curación natural sin medicamentos. Conferencias Madrid. Marzo, 1919. Toledo. Talleres Tip. de la Empresa Periodística Castella. En 8.°, 67 págs..... 1

672 TIMBIE (W. H.).—Principios de electricidad. Libro de texto para montadores y comerciantes de material eléctrico. *Corrientes continuas.* Traducido por Félix González y Gutiérrez. Madrid. Talleres de la Casa Editorial Bailly-Baillière. 1919. En 4.°, 280 págs..... 8
Bailly-Baillière.

673 — — Solución de los problemas de la obra Elementos de Electricidad. Arreglados por Pedro Maluenda. Madrid. Talleres de la Casa Editorial Bailly-Baillière. 1919. En 4.°, 14 páginas..... 1

Bailly-Baillière.

674 Tobella (Mercé). — Florida. 1914-1919. Barcelona. Imp. Ramón Tobella. 1919. En 8.°, 132 págs. .. 3,50

675 Turismo y la sierra del Guadarrama. *Tomo I.* Madrid. Imp. de J. Tejada. 1919. En 4.°, 100 págs. y profusión de fotograbados..... 12

Club Alpino Español.

676 Traver (Vicente).—El derecho de retracto en la ley de Expropiación forzosa. A propósito de una reforma legislativa. Madrid. Imp. de Fortanet. 1919. En 8.°, 104 págs..... 2

677 Un début accidentado. Barcelona. Ramón Sopena, Impresor. (S. A.) En 8.°, 32 págs. S. P.

Biblioteca infantil. *II.*

Sopena.

Valverde Valverde (Calixto).—Véase Velázquez de Figueroa (R. P. Fr. Vicente). Historia de la Universidad de Valladolid.

678 Vasquez Yepes.—Doña Isabel de Godínez (Novela). Barcelona. Ramón Sopena, Impresor. (S. A.) En 8.°, 233 páginas, encartonado..... 1,25

Biblioteca Sopena.

679 — — Cómo se crían sanos nuestros hijos. Para las madres, para los preceptores, para la juventud. Ilustraciones de Pérez del Muro. Barcelona. Talleres de la Sociedad General de Publicaciones. (S. A.) En 8.°, 202 páginas..... 2

Velasco (Carlos M.ª).—Véase Ezequiel. La «Resolución» de Su Santidad el Papa Benedicto.

680 Velasco (Toribio). — Conocimiento de la Naturaleza. Los animales. Las plantas. El hombre. 1.°, 2.°, 3.° y 4.° años. México. (S. I. ni A.) En 8.°; 161, 182, 210 y 220 páginas cada tomo..... 0,90

681 Velázquez de Figueroa (Reverendo P. Fr. Vicente).—Historia de la Universidad de Valladolid. Transcrita del «Libro de Becerro», complementada con notas y apéndices por Mariano Alcocer Martínez, seguida de los estatutos en latín, traducidos por Francisco Fernández Moreno, con una introducción del Excelentísimo Sr. D. Calixto Valverde y Valverde. Valladolid. Imp. Castellana. 1918. En 4.°, xvi + 328 + cliv págs.

682 Verso del calendario (El).—Barcelona. Ramón Sopena, Impresor. (S. A.) En 8.°, 32 págs. S. P.

Biblioteca infantil. *X.*

Sopena.

683 Vidal (Buenaventura L.).—La princesita encantada. (Novela original). Madrid. Imp. de la Biblioteca Patria. (S. A.) En 8.°, x + 120 págs..... 1

Biblioteca Patria.

684 Villaespesa (Francisco). — Tardes de Xochimilco. Poesías. México. Herrero Hermanos, Sucs. 1919. En 8.°, 160 págs..... S. P.

685 Villalonga Ibarra (José).—Cuestiones jurídico-políticas de la futura paz. La libertad de los mares. Madrid. Talleres Tips. Editorial Reus. S. A. 1919. En 4.°, 64 págs..... 2

Biblioteca de la Revista general de Legislación y Jurisprudencia. *Vol. XVI.*

Editorial Reus.

686 Villamil Ron (Jesús).—La farsa humana. (Crítica social.) Madrid. Imprenta de Peña Cruz. 1919. En 8.°, 228 págs..... 3,50

687 Villar (A. del).—El somatén. Su origen. Su historia. Su organización. Su espíritu. Barcelona. Imp. Viuda de Luis Tasso. (S. A.) En 8.°, 133 páginas..... S. P.

Viuda de Luis Tasso.

688 Waldo Emerson (R.). — Historia y Política. Versión castellana de Santiago Valentí. Barcelona. (S. I.) 1919. En 8.°, 220 págs..... 4

Editorial Minerva.

Imprenta Clásica Española. Glorieta de Chamberí. Madrid.

BIBLIOGRAFIA ESPAÑOLA

REPERTORIO QUINCENAL DE LA PRODUCCIÓN DEL LIBRO

PUBLICADA POR LA

FEDERACIÓN ESPAÑOLA DE PRODUCTORES, COMERCIANTES Y AMIGOS DEL LIBRO

AÑO XIX | MADRID, 16 DE JULIO DE 1919 | Número 14

SUBSCRIPCIÓN

Por año, en España y Portugal, con derecho al Indice anual de libros, por autores y por materias..... 12,50 ptas.
— en otros paises, con igual derecho... 15,00 »
Número suelto, en España y Portugal..... 0,75 »
— en otros paises..... 1,00 »

ANUNCIOS

	Para los socios.	Para el público.
Póliza de 10 planas de anuncios..	187,50 ptas.	—
Una plana.....	22,50 »	25,00 ptas.
Media plana.....	13,50 »	15,00 »
Cuarto de plana.....	7,90 »	8,75 »
Linea corta, de ofertas y demandas	0,35 »	0,40 »

OFICINAS: LUIS VÉLEZ DE GUEVARA, 10. TELÉFONO NÚM. 4586

BIBLIOGRAFÍA

ADVERTENCIA. En la nota bibliográfica de los libros que no lleven indicado el año de la impresión o el precio de venta se pone S. A. (sin año) o S. P. (sin precio).

LIBROS

ALIER Y CASSI (Lorenzo María).—Véase Mouton y Ocampo (Luis). Enciclopedia jurídica española.

689 Amor y la guerra (El).—Barcelona. Ramón Sopena, impresor. (S. A.) En 8.°, 76 páginas, encartonado.. 0,60
Biblioteca selecta.
Sopena.

BLASCO IBÁÑEZ (Vicente).—Véase Harry (Myriam). La divina canción.

690 BALZAC.—Tratado de la vida elegante. Historia y fisiología de los bulevares de París. Traducción y notas de A. González-Blanco. Obra inédita en castellano. Madrid. Imp. de Juan Pueyo. 1919. En 8.°, 258 págs. 3,50
Biblioteca de autores célebres.
Editorial América.
S. G. E. de Librería.

691 CASTELLARNAU (Joaquín María).—La imagen óptica. Telescopio y microscopio. Conferencias dadas en la Residencia de Estudiantes los días 23, 25, 27 y 30 de abril de 1918. Madrid. Imp. Clásica Española. 1919. En 8.°, xx + 185 págs..... 3,50
S. G. E. de Librería.

692 Cartas de amor escogidas entre las más hermosas. Anotadas por B. Dangennes. Prólogo de E. Levis. Traducción de Fernando Weyler. Madrid. Tip. Yagües. (S. A.) En 8.°, 262 páginas..... 3,50
Ediciones españolas.
S. G. E. de Librería.

693 Comisión protectora de la produccion nacional.—Memoria reglamentaria. *Primer tomo*. Texto. Estadísticas. *Segundo tomo*. Anexos. (Documentos, mociones y ponencias.) Año 1918. Madrid. Sociedad Española de Artes Gráficas. 1919. En 4.°, 108 y 246 páginas..... (S. P.)

DANGENNES (B.)—Véase Cartas de amor escogidas entre las más hermosas.

694 DARÍO (Rubén).—Lira póstuma. Ilustraciones de Ochoa. Madrid. Tip. Yagües. 1919. En 8.°, 187 págs.... 3,50
Obras completas. *Volumen XXI.*
Editorial Mundo Latino.
S. G. E. de Librería.

695 DEGÉ (H.)—Toda clase de juegos de sociedad muy divertidos. Juegos al aire libre. Juegos de salón. Prendas

y penitencias. Madrid. Tip. Yagües. (S. A.) En 8.°, 47 págs..... 0,50
Ediciones españolas.
S. G. E. de Librería.

696 Delgado (E.)—Manual práctico de análisis de orinas. Santa Cruz de Tenerife. Imp. de A. Romero. 1919. En 8.°, 504 págs., enc. en tela..... 7

697 Delvillar (A.)—El Somatén. Su origen, su historia, su organización, su espíritu. Barcelona. Imp. de la viuda de Luis Tasso. (S. A.) En 8.°, 133 páginas..... 2
Viuda de Luis Tasso.

Donoso (Armando).—Véase Iohnston (Samuel). Diario de un tipógrafo yanqui en Chile y Perú durante la guerra de la Independencia.

698 Esteso (Luis).—Diálogos y entremeses. Contiene once obras en prosa y verso, representadas en diferentes teatros. *Cuarta edición*. Madrid. Imprenta de Juan Pueyo. 1919. En 8.°, 78 págs..... 1,50
Biblioteca de autores célebres.
Viuda de Pueyo.

699 —— Novelas picarescas. Alaridos eróticos. Monólogos escogidos. Madrid. Imp. de Juan Pueyo. (S A.) En 8.°, 245 págs..... 3
Biblioteca de autores célebres.
Fé y Viuda de Pueyo.

700 —— Teatro ligero. Contiene cinco entremeses en prosa y verso. *Segunda edición* Madrid. R. Velasco. 1919. En 8.°, 47 págs..... 1
Biblioteca de autores célebres.
Viuda de Pueyo y Fé.

701 France (Anatole).—Obras. Pedrín. (Le petit Pierre.) Novela. Traducción de Luis Ruiz Contreras. Madrid. Imprenta Helénica. (S. A.) En 8.°, 276 páginas..... 3,50
S. G. E. de Librería.

702 Franquesa (Joaquín).—Contrabando y defraudación. Ley reformando la legislación penal y procesal en la materia, con arreglo a la ley de Bases de 19 de julio de 1904, con la Jurisprudencia del Tribunal Supremo en lo criminal y contencioso administrativo, y disposiciones complementarias. Madrid. Hijos de Reus, impresores. 1919. En 8.°, 350 páginas en tela..... 4
Manuales Reus. *Vol. XXVIII.*

Gonzalez-Blanco (A.) — Véase Balzac. Tratado de la vida elegante. Historia y fisiología de los bulevares de París.

703 Harry (Myriam).—La divina canción. (Novela.) Prólogo de Vicente Blasco Ibáñez. Versión española de José A. Luengo. Valencia. (S. I. ni A.) En 8.°, 329 págs..... 3
La novela literaria.
Prometeo.

704 Iohnston (Samuel).—Diario de un tipógrafo yanqui en Chile y Perú durante la guerra de la Independencia. Introducción de Armando Donoso. Madrid. Imp. de Juan Pueyo. 1919. En 8.°, 225 págs..... 3,50
Biblioteca de la juventud hispano-americana.
Editorial América.
S. G. E. de Librería.

705 Landerer (José J.)—Geología y Paleontología. *Tercera edición*, refundida y considerablemente aumentada. Barcelona. Tip. de los Editores. 1919. En 4.°, XIV + 350 págs..... 14
Herederos de Juan Gili.

706 Laporte (Luis B.)—Curso elemental de estática gráfica. Con 195 figuras. Rosario de Santa Fé. Papelería y talleres gráficos La velocidad. 1918. En 8.°, 126 págs..... (S. P.)

Levis (E.)—Véase Cartas de amor escogidas entre las más hermosas.

707 Ley del timbre del Estado de 1.° de enero de 1906, reformada por la de 5 de agosto de 1918, y otras especiales. Texto aprobado por Real decreto de 11 de febrero de 1919, escrupulosamente revisado y anotado por la Redacción de la «Revista de los Tribunales». *Cuarta edición*. Madrid. Imp. de J. Góngora. 1919. En 8.°, 177 págs..... 1,50
Góngora.

Linares (G.)—Véase Reschal (Antonín). Pierrette, colegiala. (Estudio de una muchacha al natural.)

López Ballesteros y dé Torres (Luis). Véase Nietzsche (Federico). Epistolario inédito.

Luengo (José A.)— Véase Harry (Myriam). La divina canción.

708 Marín (Andrés).—Luz de aurora. Estudio políticosocial de España. San Juan. P. R. Imp. La Primavera. 1919. En 8.°, 174 págs..... (S. P.)

709 Martínez Olmedilla (Augusto).— Las perversas. Trilogía novelesca. Barcelona. Ramón Sopena, impresor, (S. A.) En 8.°, 236 págs., encartonado..... 1,50
Biblioteca Sopena.

710 Medina (Miguel).—El instinto de los animales. Barcelona. Ramón Sopena, impresor. (S. A.) En 8.°, 77 págs., encartonado..... 0,60
Biblioteca selecta.
Sopena.

711 Mimos de niña. Barcelona. Ramón Sopena, impresor. (S. A.) En 8.°, 78 páginas, encartonado..... 0,60
Biblioteca selecta.
Sopena.

712 Morell y Terry (I.)— Comentarios a la legislación hipotecaria. *Tomo IV.* Artículos 118 a 264. Madrid. Hijos de Reus, impresores. 1918. En 4.°, 707 págs..... 12
Biblioteca jurídica de autores españoles y extranjeros. *Tomo XXII.*
Hijos de Reus.

713 Moutón y Ocampo (Luis), Alier y Cassi (Lorenzo María), Oliver Rodríguez (Enrique) y Torres Ballesté (Juan).— Enciclopedia jurídica española. *Tomo XXIV.* Barcelona. (S. I.) 1919. En 4.°, 940 págs... 15
Francisco Seix.

714 Nietzsche (Federico). — Epistolario inédito. Traducción del alemán por Luis López Ballesteros y de Torres. Madrid. Gráfica Excelsior. (S. A.) En 8.°, 273 págs..... 3,50
Biblioteca Nueva.
S. G. E. de Librería.

715 Ocantos (Carlos María).—Misia Jeromita. Barcelona. Ramón Sopena, impresor. (S. A.) En 8.°, 237 páginas, encartonado..... 1,50
Biblioteca Sopena.

716 O'Leary (Daniel Florencio).—Historia de la idependencia americana. La emancipación del Perú según la correspondencia del general Heres con el libertador (1821-1830). Madrid. Imp. de Juan Pueyo. 1919. En 4.°, 495 págs..... 8,50
Biblioteca Ayacucho.
Editorial América.
S. G. E. de Librería.

Oliver Rodríguez (Enrique) . — Véase Moutón y Ocampo (Luis). Enciclopedia jurídica.

717 Parellada (Pablo).— Lo que hace el vino. Entremés en un acto, original. Madrid. Imp. de R. Velasco. 1919. En 8.°, 15 págs..... 1
Sociedad de autores españoles.

718 Picabia (Juan Hector).—La mujer de la rosa. Novelas y cuentos. Madrid. V. H. de Sanz Calleja, impresores. 1919. En 8.°, 155 págs..... 1,50
V. H. de Sanz Calleja.

719 Pidal (Pedro).—Filosofía al alcance de todos. Madrid. Imp. de Ramona Velasco, viuda de P. Pérez. 1919. En 8.°, 68 págs..... 0,50

720 Reschal (Antonín).—Pierrette, colegiala. (Estudio de una muchacha al natural.) Traducido del francés por Antonio G. de Linares. Madrid. V. H. de Sanz Calleja, impresores. (S. A.) En 8.°, 198 págs..... 3,50
V. H. de Sanz Calleja.

721 Reyes García (Joaquín María de los). Breve noticia y refutación del socialismo. Granada. (S. I.) 1919. En 8.°, 65 págs..... 0,50

722 Rodríguez López-Neyra (Carlos).— Método práctico de determinación de minerales. Madrid. Tipolit. L. Faure. 1919. En 8.°, 261 págs., encuadernadas en tela..... 5
Manuales Romo.
Romo.

Ruiz Contreras (Luis).— Véase France (Anatole). Pedrín. (Le petit Pierre.

723 Sanchez Rojas (José).— Paisajes y cosas de Castilla. Madrid. Imp. de Juan Pueyo. 1919. En 8.°, 232 páginas..... 3,50
Editorial América.
S. G. E. de Librería.

724 Somoza de Armas (Antonio).—Tratado de Legislación de Correos. Del servicio interior e internacional. Madrid. Imp. del Instituto Nacional de Sordomudos y Ciegos. 1919. xv+224 páginas..... 12,50

725 Suarez (P. Francisco).—Tratado de las leyes y de Dios legislador. Vertido al castellano por don Jaime Torrubiano Ripoll. *Tomo I.* Que contiene: De la ley en general y de su naturaleza, causas y efectos. Madrid. Hijos de Reus, impresores. 1918. En 8.°, lxiv + 320 págs..... 5
Clásicos jurídicos. *Tomo I.*
Hijos de Reus.

726 Timbre del Estado. Real decreto de 11 de febrero de 1919, aprobando y disponiendo que desde su publicación rija como ley del reino el proyecto de nueva edición, publicado en la «Gaceta de Madrid» del día 10 de marzo último, y redactado con arreglo a las disposiciones aprobadas en la ley de 5 de agosto de 1918. Edición oficial. Revisada por la Dirección general del timbre del Estado y el Ministerio de Gracia y Justicia. Madrid. Talleres tipográficos de la Editorial Reus. 1919. En 4.°, 88 páginas..... 1,50
Biblioteca oficial legislativa. *Vol. XIV.*
Hijos de Reus.

Torres Ballesté (Juan).—Véase Moutón y Ocampo (Luis). Enciclopedia jurídica.

Torrubiano Ripoll (Jaime).—Véase Suárez (P. Francisco). Tratado de las leyes y de Dios legislador.

727 Vargas Vila (J. M.)—La simiente. Edición definitiva. Barcelona. Ramón Sopena, impresor. (S. A.) En 8.°. xxi + 262 págs., encartonado... 2
Obras completas.
Sopena.

728 Velasco Zazo (Antonio).—Anales y rutinas de Madrid. (Artículos de otro tiempo.) Madrid. Imp. de J. Palacios. 1919. En 8.°, 167 págs..... 3

729 Vincent (Charles).—El ogro. El pulgarcito. Cuentos para niños grandes. Versión castellana. Madrid. Imprenta de G. Hernández. 1919. En 4.°, 263 págs..... 1,25
Colección Madrid.
Editorial Calleja.

730 Walker Martínez (Joaquín).—La cuestión del Pacífico. Clamores de intervención diplomática. Santiago de Chile. Imp. Chile. 1919. 96 páginas..... S. P.

Weyler (Fernando).—Cartas de amor escogidas entre las más hermosas.

731 Wilde (Oscar).—El crimen de Lord Arturo Saville. Anécdotas de Wilde y doce fotografías, por Ramón Gómez de la Serna. Madrid. Imp. de la Viuda de Prudencio Pérez. 1919. En 8.°, 238 págs..... 3,50
Biblioteca Nueva.

732 Withon (J. B.).—Iniciativa y audacia. Madrid. (S. I.) 1919. En 8.°, 64 páginas..... ... 0,75
Ediciones españolas.

Zabala (José. F.).—Véase Pidal (Pedro). Picos de Europa.

733 Zamacois (Eduardo).—Amar a oscuras. Horas crueles. Barcelona. Ramón Sopena. Impresor. (S. A.) En 8.°, 251 págs., encartonado .. 1,25
Biblioteca Sopena.

734 Zequeira (Trinidad).—Flores de ensueño. Novelas, artículos y poesías originales. Habana. Imp. La Prueba. 1918. En 8.°, 92 págs..... 0,60

Zulueta (Luis de).—Véase Arias Abad (F.). La Prensa y la moral pública.

MUSICA

42 Adná (R.).—Marcha mora para piano. Barcelona. Viuda de J. M. Llobet. 1919. En folio..... 2

Imprenta Clásica Española, Glorieta de Chamberí. Madrid.

BIBLIOGRAFIA ESPAÑOLA

REPERTORIO QUINCENAL DE LA PRODUCCIÓN DEL LIBRO

PUBLICADA POR LA

FEDERACIÓN ESPAÑOLA DE PRODUCTORES, COMERCIANTES Y AMIGOS DEL LIBRO

AÑO XIX | MADRID, 1.º DE AGOSTO DE 1919 | Número 15

SUBSCRIPCIÓN

Por año, en España y Portugal, con derecho al Indice anual de libros, por autores y por materias..... 12,50 ptas.
— en otros países, con igual derecho... 15,00 »
Número suelto, en España y Portugal..... 0,75 »
— en otros países..... 1,00 »

ANUNCIOS

	Para los socios.	Para el público.
Póliza de 10 planas de anuncios..	187,50 ptas.	—
Una plana.....	22,50 »	25,00 ptas.
Media plana.....	13,50 »	15,00 »
Cuarto de plana.....	7,90 »	8,75 »
Línea corta, de ofertas y demandas	0,35 »	0,40 »

OFICINAS: LUIS VÉLEZ DE GUEVARA, 10. TELÉFONO NÚM. 4586

BIBLIOGRAFÍA

ADVERTENCIA. En la nota bibliográfica de los libros que no lleven indicado el año de la impresión o el precio de venta se pone S. A. (sin año) o S. P. (sin precio).

LIBROS

735 AGACINO (Eugenio y Ramón).—Elementos de mecánica aplicada a los buques mercantes. Estiba de cargas y maniobras de los barcos de vela y de vapor. (Util al personal de la marina mercante). Barcelona. Imp. de la viuda de Luis Tasso. 1919. En 8.º, 202 págs..... 6

736 ALVAREZ QUINTERO (S. y J.)—La madrecita. Cuadros de costumbres. Madrid. Imp. de J. Pueyo. 1919. En 8.º, 248 págs..... 3
Biblioteca Nueva.

737 Anuario Eclesiástico para 1919.—*Año V.* (Edición española.) Barcelona. (S. I.) 1919. En 4.º, XXIV + 448 + 238 + 206 + 80 págs..... (S. P.)
Eugenio Subirana.

738 Anuario judicial de España. Contiene cuantos datos, noticias, señas e informes interesan a la Administración de justicia española. 1919. Madrid. Est. Tip. de Fortanet. 1919. En 4.º, 550 págs , encartonado... 6
Editorial Reus. S. A.

739 Anuario oficial de valores de la Bolsa de Madrid. Publicado por el ilustre colegio de agentes de cambio y Bolsa. 1919-1920. Madrid. Imp. del Instituto Nacional de Sordomudos y Ciegos. 1919. En 4.º, VII + 863 + XXXVIII páginas, encuadernadas en tela 15

740 ANTÓN DEL OLMET (Luis) y TORRES BERNAL (José de).—Los grandes españoles. Palacio Valdés. Análisis de ese alma blanca y angélica y de ese astro sano y optimista que se llama don Armando Palacio Valdés. Madrid. Imp. de Juan Pueyo. 1919. En 8.º, 292 págs..... 4
Editorial magna Iberia.

741 BARBUSSE (Enrique).—Claridad. (Novela.) Traducción de Pedro Pellicena. Madrid. Est. Tip. de R. Caro Raggio. 1919. En 8.º, 471 págs... 5
Caro Raggio.

BARREDA FERRER (Dr. Francisco).—Véase Younger (E. G.) La locura en la práctica diaria.

BRIMER (Ana).—Véase Margot (Adela). Al oído.

742 BROSSA (Jaime).—La nueva Europa. Tortosa. (S. I.) 1919. En 8.º, 62 páginas..... 0,50
Casa Editorial Monclús.

BRONTÁ (Julio).—Véase Shaw (Bernardo). El porvenir del mundo.

743 CABAL (C.)—El libro de cómo se hacen todas las cosas, confidencias de Palacio Valdés, Condesa de Pardo Bazán, Carrere, Benavente, Los Quintero, Arniches, etc., etc., sobre el modo de escribir una novela, un cuento, una poesía, un drama, una comedia, un sainete, etc., etc. Madrid. Imp. de G. Gómez del Horno. 1919. En 8.°, 340 págs..... 4
Suárez.

744 CABANILLAS (Alfredo). — Relicario sentimental. Madrid. Imp. de Felipe Peña Cruz. 1919. En 8.°, 140 páginas..... 2,50

745 CANALS (Salvador).—La cuestión catalana desde el punto de vista español. Antecedentes. Madrid. Imp. de la viuda de Prudencio Pérez. 1919. En 4.°, XVI + 397 págs..... 6

746 CASES (Antonio).—El rodar del cangilón. (Artículos políticos.) Madrid. Imp. de «El Correo Español». 1919. En 8.°, 94 págs..... 1

747 CASTILLO (Ricardo del). — Estudios lexicográficos, nahuatlismos y barbarismos. Prólogo de J. de J. Núñez y Domínguez. México. Imp. Nacional. 1919. En 4.°, XV + 232 páginas..... 8

CASTRO (Américo).—Véase Lope de Vega. Fuente ovejuna.

748 CAVESTANY (Genaro). — Reverente exposición a S. M. en cumplimiento a lo dispuesto en la Real orden de 11 de abril del corriente año, expedida por el excelentísimo señor ministro de Marina, acerca del proyecto y presupuesto para celebrar el IV centenario del descubrimiento del Estrecho de Magallanes y primer viaje de circunnavegación a nuestro planeta. Sevilla. Imp. de Francisco de P. Diaz. 1919. En 4.°, 49 páginas..... 1,50

749 CLARET (Antonio María).—Bálsamo eficaz para sanar y precaver las heridas contra la castidad. Barcelona. (S. I. ni A.) En 16.°, 71 págs.. 0,20
Librería Religiosa.

750 CODINA SERT (G.)—El Estado, asegurador de los hijos del obrero. Proyecto presentado a S. M. el Rey don Alfonso XIII (q. D. g.) Madrid. Imprenta Artística de Sáez Hermanos. 1919. En 8.°, 32 págs..... 1

751 Colección general de documentos relativos a las Islas Filipinas, existentes en el Archivo de Indias de Sevilla. Publicado por la compañía general de tabacos de Filipinas. *Tomo II.* 1519. Barcelona. Imp. de la viuda de Luis Tasso. 1919. En 4.°, 359 págs..... 15

752 CRUZ RUEDA (Angel).—Huerto silencioso. Versos de A. Gullón. Jaén. Imp. de José Morales. 1919. En 8.°, 258 págs..... 3

DÍAZ VALERO (Carlos).—Véase Góngora Echenique (M.) Adulterio.

753 DOMENECH (Ignacio). — Marichu. La mejor cocina española, o todos los platos del día. Manual práctico, el más moderno en todas las familias. Cocina española e internacional, repostería, exquisiteces, etc., etc. Madrid. Imp. Helénica. 1919. En 8.°, 270 págs..... 3,50

754 FRANCE (Anatole).— Para el camino... Baltasar. La reseda del cura. El señor Pigeonneau. La hija de Lilith. Læta Acilia. El huevo rojo. Abeja. Novelas traducidas por Luis Ruiz Contreras. Madrid. Imp. de Juan Pueyo. (S. A.) En 8.°, 303 páginas..... 2
S. G. E. de Librería.

755 GASTÓN ROUTIER.—El billete de Banco internacional es la única medida financiera capaz de salvar al crédito y evitar al mundo entero la más espantosa catástrofe, la ruina definitiva y la destrucción de la Sociedad moderna. Madrid. Imp. Artística. 1919. En 8,°, 32 págs..... 0,50
Casa Editorial Zarzalejos.

756 GHIRALDO (Alberto).—La columna de fuego. (Drama en tres actos y cinco cuadros. Madrid. Imp. G. Hernández

y Galo Saez. (S. A.) En 8.°, 204 páginas 3
Editorial Mundo Latino.
S. G. E. de Librería.

757 Goldsmith (Oliverio). — El Vicario de Wakefield. Novela. Traducción del inglés por Felipe Villaverde. Madrid. Tip. Renovación. C. A. 1919. En 8.°, 286 págs..... 0,90
Colección Universal, números 8-10.
Calpe.

758 Góngora Echenique (Manuel). — Adulterio. Prólogo del eminente criminalista Carlos Díaz Valero. Tortosa. (S. I.) 1919. En 8.°, 172 páginas..... 2,50
Editorial Monclús.
S. G. E. de Librería.

759 Guilmain (Andrés).—La condesa busca un amante. (Novela.) Madrid. Est. Tip. de R. Caro Raggio. 1919. En 8.°, 75 págs..... 2
Caro Raggio.

Gullón (A.)—Véase Cruz Rueda (Angel). Huerto silencioso.

Icaza (Francisco A. de).—Véase Turguenef (Ivan S.) Senilia.

760 Jorro y Miranda (José).—Nuestros problemas docentes. I. La Administración. Madrid. Imp. de los sucesores de Hernando. 1919. En 8.°, 617 páginas..... 7
Perlado, Paez y Comp.

761 Justo y Sánchez-Blanco (Manuel de).—Física industrial. Termotecnia. *Primera parte.* Generalidades y producción industrial del calor. *Segunda edición.* Madrid. Sociedad Española de Artes gráficas. 1919. En 8.°, 212 pág..... 6,50

762 Kant.— La paz perpetua. Ensayo filosófico. La traducción directa del alemán ha sido hecha por Francisco Rivera Pastor. Madrid. Tip. Renovación. C. A. 1919. En 8.°, 84 páginas..... 0,30
Colección Universal, núm. 7.
Calpe.

763 Langlois (Juan Pablo). — Higiene pública y privada. *Cuarta edición*, revisada y corregida. Traducción al español por el doctor R. Rodríguez Ruiz, y revisada y anotada por el doctor R. Rodríguez. Méndez, con 79 figuras intercaladas en el texto. Est. Tip. de P. Salvat. 1919. En 4.°, XV + 823 págs..... 10,50
Casa Editorial P. Salvat.

Linares Rivas (Manuel).—Véase Pérez Lugín (A.) La casa de la Troya.

764 Lope de Vega (Fr. Félix).— Fuente ovejuna. Comedia. La presente edición ha sido revisada por Américo Castro. Madrid. Tip. Renovación. C. A. 1919. En 8.°, 147 págs... 0,60
Colección Universal, números 5 y 6.
Calpe.

765 López Baeza (A.)—Política africana. Tortosa. (S. I.) 1919. En 8.°, 59 páginas..... 0,50
Casa Editorial Monclús.

766 Llorente (Aniceto).—El federalismo integral o la federación de los pueblos y las clases sociales y la reducción del poder público. Tortosa. (S. I.) 1919. En 8.°, 52 págs..... 0,50
Casa Editorial Monclús.

767 Margot (Adela).—Al oído. El libro de la vida. Prólogo de Ruiz de Ayala. Epílogo de Ana Bruner. Barcelona. Imp. de la viuda de Luis Tasso. 1919. En 4.°, 102 págs..... 2

María Enriqueta.—Véase Sainte-Beuve. Los cantores de la naturaleza.

768 Martí Orberá (R.)--Teatro. *Tomo III.* El fantasma entre nieblas... El héroe. Valencia. Imp. de Antonio López y Compañía. 1919. En 4.°, 232 páginas..... 3

Mesa (Enrique). — Véase Stendhal. Rojo y Negro.

769 Mérimée (Próspero).— Doble error. Novela. Traducción por Angel Sánchez Rivero. Madrid. Tip. Renovación. C. A. 1919. En 8.°, 100 páginas..... 0,30
Colección Universal, núm. 16.
Calpe.

770 Morales (Gustavo).— La montaña. Añoranzas. Madrid. Imp. Clásica Es-

pañola. 1919. En 4.°, 271 págs. y fotograbados..... 8
Jesús Entrecanales.

771 MIGUEL VALADRICH. — Monografías de Arte. Madrid. Imp. de J. Poveda. 1919. En 4.°, 12 págs. y 29 de fototipias de retratos..... 6
Biblioteca Estrella.

772 NICOLLE (R.)—El espíritu práctico. Traducción de Pérez Bojar. Madrid. Tip. Yagües. (S. A.) En 8.°, 117 páginas..... 1,50
Ediciones españolas.
S. G. E. de Librería.

773 Novísimo plano de Sevilla. Nomenclátor de las vías públicas de Sevilla con la indicación del número y letra de la cuadrícula donde se hallan en el plano. Sevilla-Madrid. Litografía Palacios. 1919. En 8.°, 14 páginas y el plano..... 2
Fe.

NÚÑEZ Y DOMÍNGUEZ (J. de J.)—Véase Castillo (Ricardo del). Estudios lexicográficos. Nahuatlismos y barbarismos.

774 ORTEGA MUNILLA (J.) — Relaciones contemporáneas. Novelas breves. Madrid. Tip. Renovación. C. A. 1919. En 8.°, 190 págs..... 0,60
Colección Universal, números 14 y 15.
Calpe.

PAULA SALCEDO (F.) — Véase Vuillermet (A.) ¡Sed hombres!

PELLICENA (Pedro).—Véase Barbusse (E.) Claridad.

PÉREZ BOJAR.—Véase Nicolle (R.) El espíritu práctico.

775 PÉREZ LUGÍN (Alejandro) y LINARES RIVAS (Manuel).—La casa de la Troya. Adaptación escénica en cuatro capítulos, de la novela del mismo título. Madrid. Imp. de Juan Pueyo. 1919. En 8.°, 252 págs..... 4
Editorial Pueyo.

776 Poema del Cid. Texto y traducción. La prosificación moderna del poema ha sido hecha por Alfonso Reyes. Madrid. Tip. Renovación. 1919. En 8.°, 349 págs..... 1,20
Colección Universal, números 1 y 4.
Calpe.

REYES (Alfonso).—Véase Poema del Cid.

RIVAS CHERIF (C.)—Rochefoucauld. Memorias.

RI[illegible]A PASTOR (F.)—Véase Kant. La paz perpetua.

777 ROCHEFOUCAULD. — Memorias. Traducción por Cipriano Rivas Cherif. Madrid. Tip. Renovación. C. A. 1919. En 8.°, 304 págs..... 0,90
Colección Universal, números 11-13.
Calpe.

RODRIGUEZ MÉNDEZ (R.)—Véase Langlois (Juan Pablo). Higiene pública y privada.

RODRÍGUEZ RUIZ (R.) — Véase Langlois (Juan Pablo). Higiene pública y privada.

778 RUIZ AMADO (P. Ramón).—Nuestra alegría. Conferencias familiares. Barcelona. (S. I.) 1919. En 8.°, 179 páginas..... 1
Librería Religiosa.

779 RUIZ AMADO (R.)—Catecismo patriótico. Barcelona. (S. I. ni A.) En 16.°, 42 págs..... 0,15
Librería Religiosa.

RUIZ DE AYALA.—Véase Margot (Adela). Al oído.

RUIZ CONTRERAS (Luis).— Véase France (Anatole). Para el camino...

780 SAINTE-BEUVE.—Los cantores de la naturaleza. Teócrito, Virgilio, La Fontaine, Mathurin, Regnier y Andrés Chénier, Delille, Millevoye. Versión de María Enriqueta. Obra inédita en castellano. Madrid. Imp. de Juan Pueyo. 1919. En 8.°, 267 páginas..... 4
Biblioteca de autores célebres.
Editorial América.
S. G. E. de Librería.

Imprenta Clásica Española. Glorieta de Chamberí. Madrid.

UNIVERSITY OF TORONTO

BIBLIOGRAFIA ESPAÑOLA

REPERTORIO QUINCENAL DE LA PRODUCCIÓN DEL LIBRO

PUBLICADA POR LA

FEDERACIÓN ESPAÑOLA DE PRODUCTORES, COMERCIANTES Y AMIGOS DEL LIBRO

AÑO XIX | MADRID, 16 DE AGOSTO DE 1919 | Número 16

SUBSCRIPCIÓN

Por año, en España y Portugal, con derecho al índice anual de libros, por autores y por materias	12,50 ptas.
— en otros países, con igual derecho	15,00 »
Número suelto, en España y Portugal	0,75 »
— en otros países	1,00 »

ANUNCIOS

	Para los socios.	Para el público.
Póliza de 10 planas de anuncios	187,50 ptas.	—
Una plana	22,50 »	25,00 ptas.
Media plana	13,50 »	15,00 »
Cuarto de plana	7,90 »	8,75 »
Línea corta, de ofertas y demandas	0,35 »	0,40 »

OFICINAS: LUIS VÉLEZ DE GUEVARA, 10. TELÉFONO NÚM. 4586

BIBLIOGRAFÍA

ADVERTENCIA. En la nota bibliográfica de los libros que no lleven indicado el año de la impresión o el precio de venta se pone S. A. (sin año) o S. P. (sin precio).

LIBROS

ABATI (Joaquín).—Véase Arniches (Carlos). Las lágrimas de la Trini.

781 AMOR Y NAVEIRO (Constante).—El impuesto municipal en los pueblos rurales, o sea el Decreto de 11 de septiembre de 1918, expuesto y explicado para uso de los párrocos, comisiones de evaluación y juntas de repartimiento. La Coruña. Imprenta Artística. 1919. En 8.°, 55 págs... 1

782 AMOR RUIBAL (Dr. A.)—Derecho penal de la Iglesia católica, según el Código canónico vigente. *Tomo I.* Santiago. Tip. «El Eco de Santiago». 1919. En 8.°, xx + 383 págs.. 7,50

Suárez.

783 ANDRADE Y URIBE (Benito Mariano). Maura y el partido conservador. *Segunda edición.* Madrid. Imp. de doña Ramona Velasco, viuda de P. Pérez. 1919. En 8.°, 118 págs..... 3

Suárez.

784 Anuario de la Dirección general de los Registros y del Notariado. 1918. *Año XIV.* Madrid. Est. Tip. de «La Mañana». 1919. En 4.°, 479 + 130 páginas..... 10

785 ARANA Y FRANCO (Marcelino).—La viña nueva. Los híbridos productores directos. Zamora. Est. Tip. de Enrique Calamita. (S. A.) En 4.°, 31 páginas..... 1

786 Aromas de virtud, o sea pensamientos, máximas y rasgos edificantes de la sierva de Dios Gema Galgani, entresacados de su biografía, cartas y éxtasis por un sacerdote de la U. A. Valencia. Tip. Moderna. A. C. de Miguel Gimeno. 1919. En 8.°, 87 páginas..... 0,50

787 AZORÍN.—El alma castellana. Madrid. Est. Tip. de Rafael Caro Raggio. 1919. En 8.°, 223 págs.... 3,50

Obras completas. *Tomo I.*

Caro Raggio.

788 BAROJA (Pío).—Cuentos. *Tomos I y II.* Ilustraciones de Agustín. Madrid. Imp. de R. Caro Raggio. 1919. En 16.°, 92 y 89 págs..... 3,50

Caro Raggio.

789 BELDA (Joaquín).—Alcibiades-Club. *Segunda edición.* Madrid. Imp. de Juan Pueyo. 1918. En 8.°, 284 páginas..... 4

Editorial Pueyo.

BLASCO IBÁÑEZ (V.)— Véase Huysmans (J. K.) Al revés.

790 CARO Y ANCHÍA (Ricardo).—Timbres y teléfonos. Barcelona. Imp. Elzeviriana. 1919. En 8.°, 197 páginas, encuadernado en tela 2,50
Biblioteca del Electricista práctico. *Vol. XXVI*
Calpe.

791 CARRERAS Y ARAÑÓ (José).—Filosofía de la ley según Santo Tomás de Aquino. Madrid. Talleres de Editorial Reus. (S. A.) 1919. En 4.°, XVI + 175 págs..... 4
Editorial Reus. (S. A.)

792 DARÍO (RUBÉN).— Cabezas. Pensadores y artistas. Políticos. Ilustraciones de Ochoa. Madrid. (S. I. ni A.) En 8.°, 167 págs..... 3,50
Obras completas. *Vol. XXII.*
Editorial Mundo Latino.

793 FERNÁNDEZ DE NAVARRETE (Martín). Viajes y descubrimientos españoles en el Pacífico, Magallanes, Elcano, Loaysa, Saavedra. Madrid. Tip. Renovación. 1919. En 8.°, 319 páginas..... 1,50
Biblioteca de «El Sol» núm. 10.

794 FERNÁNDEZ FLÓREZ (Wenceslao).—Las gafas del diablo. Obra premiada por la Real Academia Española. *Segunda edición*. Madrid, 1919. En 8.°, 183 págs..... 4
Editorial Pueyo.

795 FUENTES (Magdalena S.)—Santa Teresa de Jesús. Barcelona. Ramón Sopena, impresor. (S. A.) En 8.°, 80 páginas, encartonado..... (S. P.)
Biblioteca recreativa.
Sopena.

796 GÓMEZ CARRILLO (Enrique).—El libro de las mujeres. Madrid. Tip. Yagües 1919. En 8.°, 307 pág..... 4
Obras completas. *Tomo I.*
Editorial «Mundo Latino».

GÓMEZ DE MATA (Germán).—Véase Huysmans (J. K.) Al revés.

GÓMEZ DE MERCADO (Francisco).—Véase Sanz Martínez (Julián). Rincones de España vieja. Provincia de Madrid. Mejorada del campo. Rivas de Jarama.

797 HUYSMANS (J. K.)—Al revés. (A. Redours). Prólogo de V. Blasco Ibáñez. Versión española de Germán Gómez de la Mata. Valencia. (S. I. ni A.) En 8.°, 310. págs..... 3
Editorial Prometeo.

798 ICAZA (Francisco A. de).—Antología crítica de poetas extranjeros. Lilieucron y Dehmel. (Ilustraciones de Ricardo Marín.) Madrid. Imp. de Juan Pueyo. 1919. En 8.°, 111 págs. 2,50

799 —— Antología crítica de poetas extranjeros. Hebbel, poeta. (Ilustraciones de F. Marco, R. Marín, T.) Madrid. Imp. de Juan Pueyo. 1919. En 8.°, 104 págs..... 2,50

800 —— Antología crítica de poetas extranjeros. Hebbel, prosista. (Autobiografía, Ideario. Del Drama.) Madrid. Imp. de Juan Pueyo. 1919. En 8.°, 128 págs..... 2,50

801 LENÍN (N.) y ZINOWIEFF (G.)—El socialismo y la guerra. Traducción y prólogo de Valentín de Pedro. Barcelona. Imp. Casanova, 82. 1919. En 8.°, 206 págs..... 1,50
Editorial Ultra.

802 Ley de bases de organización y atribuciones de los Tribunales para niños y Real decreto de 10 de julio de 1919, aprobando el reglamento provisional de la misma. *Edición oficial*. Revisada por el Ministerio de Gracia y Justicia. Madrid. Talleres gráficos de la Sociedad Anónima Editorial Reus. 1919. En 4.°, 42 páginas..... 1,50
Biblioteca oficial legislativa. *Vol. XVI.*
Editorial Reus. S. A.

LERÓN (Manuel). — Véase Riaza Mateo (Narciso). Los retractos. Errores dominantes acerca de la materia.

803 MASERAS RIVERA (Dr. Miguel). — Afrodisia e impotencia. Barcelona. R. Tobella, impresor. 1919. En 8.°. 172 págs..... 6
Sintes.

804 MAZORRIAGA (Luis Gregorio).—Francisco Pizarro. Barcelona. Ramón Sopena. impresor. (S. A.) En 8.°, 73 páginas, encartonado..... (S. P.)
Biblioteca recreativa.
Sopena.

805 Medina (Miguel).—Un ministerio de animales. Barcelona. Ramón Sopena, impresor. (S. A.) En 8.°, 78 páginas, encartonado..... 0,60
Biblioteca selecta.
Sopena.

806 Muñoz y Pabón, Pr. (Juan F.)—La blanca paloma. Sevilla. Imp. y Librería de Job de Izquierdo. 1919. En 8.°, 99 págs..... 1

807 Muñoz Seca (Pedro) y Pérez Fernández (Pedro).—Un drama de Calderón. Juguete cómico en dos actos. Madrid. Imprenta Helénica. 1919. En 8.°, 109 págs..... 3
Editorial Pueyo.

808 Nervo (Amado).—El estanque de los lotos. Buenos Aires. Imp. de Antonio Mercatalí. 1919. En 8.°, 156 páginas..... 5

809 Nieto Viñas (Julio). — Tratado de legislación de correos. *Tomo I.* Servicio interior. *Tomo II.* Servicio postal internacional. Ajustado al programa para ingreso en el Cuerpo. Madrid. Imp. de Cleto Vallinas. 1919. En 8.°, 244 y 100 págs..... 9

810 Oncken (Guillermo).—Historia Universal. Edición ilustrada. *Tomo vigésimotercero.* La Europa Occidental en tiempos de Felipe II de España, Isabel de Inglaterra y Enrique IV de Francia. *(Conclusión.)* Por el doctor Martín Philippson. La contrarreforma, por el doctor Juan Gustavo Droysen. Barcelona. (S. I.) 1919. En 4.°, 504 págs., enc. en tela..... 7
Montaner y Simón.

Pedro (Valentín de).—Véase Lenín (N.) El socialismo y la guerra.

Pérez Fernández (Pedro).—Véase Muñoz Seca (Pedro). Un drama de Calderón.

811 Pícara vanidad (La). — Barcelona. Ramón Sopena, impresor. (S. A.) En 8.°, 77 págs., encartonado.... 0,60
Biblioteca selecta.
Sopena.

812 Premio gordo (El).—Barcelona. Ramón Sopena, impresor. (S. A.) En 8.°, 76 págs., encartonado..... 0,60
Biblioteca selecta.
Sopena.

813 Retana (Alvaro).—El crepúsculo de las diosas. Escenas alocadas de la vida galante en Barcelona. Madrid. Talleres de la Casa V. H. de Sanz Calleja. 1919. En 8.°, xii + 196 páginas..... 3,50
V. H. de Sanz Calleja.

814 Riaza Mateo (Narciso).—Los retractos. Errores dominantes acerca de la materia. Prologo de Manuel Lezón. Madrid. Talleres de Editorial Reus. (S. A.) 1919. En 4.°, 372 págs... 9
Editorial Reus. (S. A.)

815 Salaverría (José María).—En la vorágine. Doctrina aristocrática. El hervor multitudinario. Conjeturas. Madrid. Tip. de Rafael Caro Raggio. 1919. En 8.°, 221 págs..... 3,50
Caro Raggio.

816 Saldaña (Quintiliano).—Mentalidal des españolas. *Vol. I* Miguel de Unamuno. Madrid. Imp. de G. López de-Horno. 1919. En 8.°, 160 págs.... 3
Rubiños.

Sánchez Rivero (Angel). — Véase Mérimée. (Próspero). Doble error.

817 Saralegui y Medina (Manuel de).—Menudencias históricas. IV. Dos incidentes de la batalla de Pavía. Madrid. Imp. de los Hijos de M. G. Hernández. 1919. En 8.° 100 págs... 1

818 Sanz Martínez (Julián).—Rincones de España vieja. Provincia de Madrid. Mejorada del Campo. Rivas de Jarama. (Estudio Histórico.) Prólogo de Francisco Gómez de Mercado. Ilustraciones de José Roblés. Madrid. Imp. de G. Hernández y Galo Sáez. 1919. En 8.°, 297 págs..... 4
Editorial Mundo Latino.

819 Schmid (Cristóbal).—Los dos hermanos. Barcelona. Ramón Sopena, impresor. (S. A.) En 8.°, 78 págs., encartonado ..... (S. P.)
Biblioteca recreativa.
Sopena.

SEVILLA (Alberto). — Véase Vocabulario murciano.

820 SHAW (Bernard).— El porvenir del mundo. (Comentarios a la Conferencia de la paz.) Versión española de Julio Brontá. Madrid. Imp. Gráfica Excelsior. 1919. En 8.°, 124 páginas..... 1,50
Fé.

821 SOLÁ (Jaime).—El otro mundo. Novela. Vigo. Talleres gráficos de «Vida Gallega». 1919. En 8.°, 156 páginas..... 3
Sociedad Editorial «Vida Gallega».

822 SOLER PÉREZ (Francisco).—Fomento de la población rural. Ponencia presentada al II Congreso de Economía Nacional. (Junio, 1917.) Ponencia extracto de la discusión y conclusiones votadas. Madrid. Imp. de Vicente Rico. 1919. En 8.°, 70 páginas..... 1,50
Beltrán.

823 SOROA Y PINEDA (José María de).— Agenda agrícola para uso de cuantas personas y entidades se dediquen a agricultura, industrias agrícolas y ganadería. *Año 1919. Quinta edición*, considerablemente aumentada. Madrid. Imp. de Fortanet. 1919. En 8.°, 360 págs. enc. en tela..... 7

824 STENDHAL.—Rojo y negro. Novela. *Tomo I.* Traducción de Enrique Mesa. Madrid. Tip. Renovación. C. A. 1919. En 8.°, 338 págs..... 1,20
Colección Universal, números 17-20.
Calpe.

825 STOVART (Charles A.)—Ensayo sobre transformación social. Buenos Aires, Imp. Mercantil. 1919. En 8.°, 204 páginas..... 4

826 TAXONERA (Luciano de).—Lo que nos dicen las ruinas. Después de la guerra. Hombres, hechos, intereses, ideas. Madrid. Imp. de «El Fígaro». 1919. En 8.°, 182 págs..... 3
Biblioteca Akademos.

TORRES BERNAL (José de).—Véase Antón del Olmet (Luis). Los grandes españoles. Palacio Valdés.

827 TORRUBIANO RIPOLL (Jaime).—Novísimas instituciones de Derecho canónico. Acomodadas al nuevo Código ordenado por S. S. el Papa Pío X y promulgado por la santidad de Benedicto XV. Madrid. Imp. Gráfica Excelsior. 1919. En 8.°, 765 páginas, enc. en tela..... 12

828 TURGUENEF (Ivan G.)—Senilia. Realidades, alucinaciones y fantasías. Versión de Francisco A. de Icaza. Madrid. Imp. de Fortanet. 1919. En 8.°, 203 págs..... 4

829 VILLAVERDE (Francisco).— Telegrafía eléctrica. Barcelona. Imp. de Domingo Clarasó. 1919. En 8.°, 260 páginas, enc. en tela..... 2,50
Biblioteca del Electricista práctico. *Vol. XXVI.*
Calpe.

VILLAVERDE (Felipe). Véase Goldsmith (Oliverio). El Vicario de Wakefiel.

830 VILLA-URRUTIA (Marqués de). — El palacio Barberini. Recuerdos de España en Roma. Madrid. Tip. Artística. 1919. En 4.°, 210 págs..... 5
F. Beltrán.

831 VIVES (Juan Luis).—Diálogos. Madri. Imp. de los sucesores de Hernando. 1919. En 8.°, 76 págs..... 1
Biblioteca de Divulgación Literaria. IV.
Perlado, Páez y Comp.

832 Vocabulario murciano, precedido de una introducción por Alberto Sevilla. Murcia. Imp. Sucesores de Nogués. 1919. En 4.°, XV + 203 páginas..... 3

833 YOUNGER (E. G.)—La locura en la práctica diaria. Edición española traducida de la cuarta edición inglesa por el doctor F. Barreda Ferrer. Santander. (S. I.) En 8.°, 128 páginas enc. en tela..... 4
Viuda Alleira y Diez.

834 ZAMACOIS (Eduardo).—Noche de bodas. Semana de amor. Barcelona. Ramón Sopena. Impresor. (S. A.) En 8.°, 217 págs. encartonado.... 1,50
Biblioteca Sopena.

ZINOWIEFF (G.)—Véase Lenín (N.) El socialismo y la guerra.

Imprenta Clásica Española, Glorieta de Chamberí. Madrid.

BIBLIOGRAFIA ESPAÑOLA

REPERTORIO QUINCENAL DE LA PRODUCCIÓN DEL LIBRO

PUBLICADA POR LA

FEDERACIÓN ESPAÑOLA DE PRODUCTORES, COMERCIANTES Y AMIGOS DEL LIBRO

AÑO XIX | MADRID, 1.º DE SEPTIEMBRE DE 1919 | Número 17

LIBRARY 1919 UNIVERSITY OF TORONTO

SUBSCRIPCIÓN

Por año, en España y Portugal, con derecho al Índice anual de libros, por autores y por materias	12,50 ptas.
— en otros países, con igual derecho	15,00 »
Número suelto, en España y Portugal	0,75 »
— en otros países	1,00 »

ANUNCIOS

	Para los socios.	Para el público.
Póliza de 10 planas de anuncios	187,50 ptas.	—
Una plana	22,50 »	25,00 ptas.
Media plana	13,50 »	15,00 »
Cuarto de plana	7,90 »	8,75 »
Línea corta, de ofertas y demandas	0,35 »	0,40 »

OFICINAS: LUIS VÉLEZ DE GUEVARA, 10. TELÉFONO NÚM. 4586

BIBLIOGRAFÍA

ADVERTENCIA. En la nota bibliográfica de los libros que no lleven indicado el año de la impresión o el precio de venta se pone S. A. (sin año) o S. P. (sin precio).

LIBROS

835 AGUADO BLEYE (Pedro).—Manual de Historia de España. *Segunda edición*, corregida. Dos tomos. Bilbao. Imp. Suc. de Aldama. 1919. En 8.º, 486 y 472 pág..... 16

836 Almanaque nacional argentino. Buenos Aires. Cabaut y Comp. 1919. En 4.º, 32 págs..... (S. P.)

AMACHATIS.—Véase Benedicto Sánchez (Joaquín). Las grandezas de Cataluña.

837 ARAGAY (José).—Italia. Poemas. Sabadell. Imp. La Neográfica.. 1919. En 8.º, 76 págs..... 3
Publicaciones de «La Revista».

ARCO MUÑOZ (Luis del).—Véase Valero Castell (Blas). Compendio de Geografía general y de Europa.

838 ASCASUBI (Hilario).—Santos Vega, o los mellizos de la flor. Buenos Aires. La cultura argentina. 1919. En 4.º, 334 págs..... (S. P.)

839 AZORÍN.—Obras completas. *Tomo II.* La voluntad. Madrid. Tip. de Rafael Caro Raggio. 1919. En 8.º, 307 páginas..... 3,50
Caro Raggio.

840 BAROJA (Pío).—Cuentos. *Tomos III* y *IV.* Ilustraciones de Agustín. Madrid. Imp. Rafael Caro Raggio. (S. A.) En 16.º, 90 y 93 págs..... 3,50
Caro Raggio.

841 BARRET (Rafael). — Cuentos breves. Madrid. Imp. de Juan Pueyo. 1919. En 8.º, 179 págs..... 3
Biblioteca Andrés Bello.
Editorial América.
S. G. E. de Librería.

842 BELTRÁN (Oscar).—Cartilla de Geografía astronómica, física y humana. Buenos Aires. (S. I.) 1919. En 8.º, 62 páginas..... 1,20

843 BENEDICTO SÁNCHEZ (Joaquín).—Las grandezas de Cataluña. Compendio histórico, con un prefacio de Amichatis. Barcelona. Imp. de J. Santpere. 1919. En 8.º, 120 págs..... 2

BLASCO IBÁÑEZ (Vicente).—Véase Jaloux (Edmundo). El demonio de la vida.

— — Véase Huysmans (J. K.) Al revés.

844 BLONDAL.—El consejero de los enamorados. La primera entrevista. Las cartas. Los retratos. Para ser dicho-

sos, etc. Madrid. Tip. Yagües. (S. A.) En 8.°, 47 págs..... 0,50
Ediciones españolas.
S. G. E. de Librería.

845 Bodas de plata del doctor José Joaquín Casas en el Magisterio. Homenaje de sus discípulos y amigos. Bogotá. Imp. de Juan Casís. 1919. En 8.°, 141 págs... ..... (S. P.)

846 Carreño (A. M.)—Clearco Meonio. Breves noticias acerca del ilustrísimo señor don Joaquín Arcadio Pagaza, obispo de Veracruz. México. (S. I.) 1919. En 8.°, 36 págs. (S. P.)

847 Carrere (Emilio).—Almas, brujas y espectros grotescos. (Interrogaciones al misterio.) Madrid. V. H. de Sanz Calleja. (S. A.) En 8.°, 180 páginas..... 3,50
V. H. de Sanz Calleja.

848 Castelar (Emilio).— Recuerdos de Italia. Roma. Pisa. Venecia. Nápoles. Madrid. Imp. de Juan Pueyo. 1919. En 8.°, 309 págs..... 4
Editorial América.
S. G. E. de Librería.

849 Colección general de documentos relativos a las Islas de Filipinas existentes en el Archivo de Indias de Sevilla. *Tomo II.* 1519. Barcelona. (S. I.) 1919. En 4.°, 359 págs.... 15
Compañía General de Tabacos de Filipinas.

850 Degé. (H.)—Para hacer juegos de física muy divertidos. Madrid. Tip. Yagües. (S. A.) En 8.°, 48 págs. 0,50
Ediciones españolas.
S. G. E. de Librería.

Echegaray (José).—Véase Guimerá (Angel). Tierra baja.

851 Espada salvadora (La). Barcelona. Ramón Sopena, impresor. (S. A.) En 8.°, 32 págs. 0,35
Biblioteca infantil, núm. 16.
Sopena.

852 Espía (El). Barcelona. Ramón Sopena, impresor. (S. A.) En 8.°, 32 páginas..... 0,35
Biblioteca infantil, núm. 11.
Sopena.

853 Felicidad (La). Barcelona. Sopena, impresor. (S. A.) En 8.°, 32 páginas 0,35
Biblioteca infantil, núm. 13.
Sopena.

854 García Calderón (Francisco).--Ideas e impresiones. Precede un estudio sobre Francisco García Calderón, por Gonzalo París. Madrid. Imp. de Juan Pueyo. 1919. En 8.°, 256 páginas 3,50
Biblioteca de ciencias políticas y sociales.
Editorial América.
S. G. E. de Librería.

855 Gómez Carrillo (E.)—Raquel Meller. Dibujos de Carlos Vázquez. (Opiniones de los más ilustres escritores y artistas españoles.) Barcelona. Imp. de Pedro Ortega. (S. A.) En 8.°, 44 págs 1
S. G. E. de Librería.

Gómez de la Mata (Germán).—Véase Huysmans (J. K.) Al revés.

González Hontoria (M.)—Véase Moreno Recio (M.) Los partidos políticos europeos (hasta 1914). Su historia, sus doctrinas, sus hombres.

856 Guimerá (Angel).—Tierra baja. Drama en tres actos. Traducción del catalán por José Echegaray. Madrid. Prensa Popular. 1919. En 8.°, 36 páginas..... 0,20

857 Hernández Catá (A.)—Los siete pecados. Cuentos. Cartagena-Madrid. S. L. de Artes Gráficas. (S. A.) En 8.°, 235 págs..... 3
Biblioteca Nueva.
S. G. E. de Librería.

Hernández Luquero (N.) Véase Jaloux (Edmundo). El demonio de la vida.

858 Herrera Ressig (Julio).— Páginas escogidas. Con un estudio preliminar de Juan Más y Pí. Barcelona. (S. I. ni A.) En 8.°, 233 págs... 3,50
Colección de escritores americanos, dirigida por Ventura García Calderón. *IV.*
Maucci.

859 Honrosa condecoración. Barcelona. Ramón Sopena. Impresor. (S. A.) En 8.°, 32 págs..... 0,35
Biblioteca infantil, núm. 12.
Sopena.

860 Iraizoz (Antonio).—Sensaciones del momento. (Artículos de actualidad.) Habana. Imp. de El Siglo xx, 1919. En 8.°, 235 págs..... (S. P.)

861 Jaloux (Edmundo).—El demonio de la vida. (Novela.) Prólogo de Vicente Blasco Ibáñez. Versión española de N. Hernández Luquero. Valencia. (S. I. ni A.) En 8.°, 308 págs... 3

La novela literaria.
Prometeo.

862 Leroy Allais (Jeanne).—Almas de temple. Novela. Traducción de María de Echarri. Madrid. Talleres de la Casa Editorial Bailly Baillière. 1919. En 8.°, 238 págs..... 3

863 Manuel de Mora (Rómulo).—Como Laura. Novela dialogada del hogar. New. York. 1918. En 8.°. 136 páginas..... 4

864 Maristany (Fernando).—En el azul... Rimas. Precedidas de un prefacio de Teixeira de Pascoaes. Valencia. (S. I.) 1919. En 8.°, 80 págs..... 2

Editorial Cervantes.

865 Marsch (Ricardo). — La dama del velo azul. Versión castellana. Madrid. (S. I.) 1919. En 4.°, 263 páginas..... 1,25

Editorial Calleja.
Colección Madrid.

Mas y Pi (Juan).—Véase Herrera Reissig (Julio). Páginas escogidas.

866 Medina (Miguel). — Un charlot del mundo animal. Barcelona. Ramón Sopena, impresor. (S. A.) En 8.°, 72 páginas, encartonado..... 0,60

Biblioteca selecta núm. 22.
Sopena.

867 Moreno Espinosa (Alfonso).— Compendio de Historia Universal, distribuído en lecciones y adaptado a la índole y extensión de esta asignatura en la segunda enseñanza. *Décimaquinta edición*, corregida y aumentada. Barcelona». Tip. «El Anuario de la Exportación. 1919. En 8.°, 500 páginas, encuadernado..... 9

868 Morenc Recio (M.)— Los partidos políticos europeos (hasta 1914). Su historia, sus doctrinas, sus hombres. Prólogo de M. González Hontoria. Cartagena. Madrid. S. L. de Artes Gráficas. (S. A.) En 8.°, 468 páginas..... 4,50

Biblioteca Nueva.
S. G. E. de Librería.

Moya (Tomás).— Véase Starke (D.) La fuerza de carácter. Educación de la voluntad.

869 Murillo (Ernesto).—Una página de Historia. Asesinato del general Uribe. Bogotá. (S. I.) 1919. En 8.°, 46 páginas..... . (S. P.)

Paris (Gonzalo) . — Véase García Calderón. (Francisco). Ideas e impresiones.

870 Para los heridos en la guerra. Barcelona. Ramón Sopena, impresor. (S. A.) En 8.°, 32 págs..... 0,35

Biblioteca infantil, núm. 18.
Sopena.

871 Patria te llama (La). Barcelona. Ramón Sopena, impresor. (S. A.) En 8.°, 32 págs..... 0,35

Biblioteca infantil, núm. 19.
Sopena.

872 Peralta (J. M.)—Historia de la civilización en la Edad Media. Rosario de Santa Fe. 1919. Imp. de Angel Alvarez. En 8.°, 366 pág... (S. P.)

873 —— Historia de las civilizaciones antiguas. Rosario de Santa Fe. Imprenta de Angel Alvarez. 1919. En 8.°, 512 págs..... (S. P.)

Perés (Ramón D.)—Véase Wells (H. G.) Arturo Bealby. Aventuras veraniegas.

874 Regnaud (Margarita). — Dos ilusiones. Versión española de Luis G. Umbert. Barcelona. Imp. de Henrich y Compañía. 1919. En 8.°, 199 páginas, encuadernado..... 2

Biblioteca Moderna de Novelas selectas.
J. Prat Anguera.

875 Renoux (J.)—Lo que significan los nombres propios. Madrid. Tip. Yagües. (S. A.) En 8.°, 47 págs.. 0,50

Ediciones españolas.
S. G. E. de Librería.

876 Rodríguez (Angel P.)—Sobre el clima de Vizcaya. Según los datos recogidos en el observatorio de Padres Agustinos del Colegio de Guernica. Madrid. Imp. Helénica. 1919. En 4.°, 40 págs. ..... (S. P.)

877 Roig Raventós (J.)—Argelaga florida. Barcelona. Editorial Catalana. 1919. En 8.°, 183 págs.. 2
Biblioteca Catalana.

878 Starke (D.)—La fuerza de carácter. Educación de la voluntad. Traducción de Tomás Moya. Madrid. Tipografía Yagües. (S. A.) En 8.°, 123 páginas 1,50
Ediciones españolas.
S. G. E. de Librería.

879 Tasin (N.)—La revolución rusa. Sus orígenes. Caída del zarismo. La revolución de marzo. El bolchevismo. Sus doctrinas, sus hombres, su acción. Cartagena. Madrid. S. L. de Artes Gráficas. (S. A.) En 8.°, 309 páginas..... 4
Biblioteca Nueva.
S. G. E. de Librería.

Teixeira de Pascoaes.—Véase Maristany (Fernando). En el azul...

880 Temple de espíritu (El).—Barcelona. Ramón Sopena, impresor. (S. A.) En 8.°, 32 pág..... 0,35
Biblioteca infantil, núm. 17.
Sopena.

881 Titiritero (El). Barcelona. Ramón Sopena, impresor. (S. A.) En 8.°, 32 páginas..... 0,35
Biblioteca infantil, núm. 14.
Sopena.

Umbert (Luis G.)—Véase Regnaud (Margarita). Dos ilusiones.

882 Un [illegible]oro inagotable. Barcelona. Ramón Sopena, impresor. (S. A.) En 8.°, 32 págs..... 0,35
Biblioteca infantil, núm. 15.
Sopena.

883 Urquiola (A. de).—Higinio Roca. Correspondencia clandestina de dos colegiales. Valladolid. Tip. Cuesta. 1919. En 8.°, XIX + 151 págs.. 1,50
Biblioteca de páginas escolares. *Tomo II.*

884 Valero Castell (Blas).—Compendio de Geografía general y de Europa. Adaptado al carácter y extensión de esta asignatura en los Institutos y Escuelas Normales. *Octava edición*, corregida y adicionada por Luis del Arco Muñoz. Tarragona. Imp. de Pijoan. 1919. En 4.°, 404 págs.... 12

885 Vargas Vila (J. M.) — Alba roja. Edición definitiva. Barcelona. Ramón Sopena, impresor. (S. A.) En 8.°, 279 páginas, encartonado..... 2
Obras completas. *Vol. IV.*
Sopena.

886 — — Sobre las viñas muertas. Edición definitiva. Barcelona. Ramón Sopena, impresor. (S. A.) En 8.°, 212 páginas, encartonado.... 2
Obras completas. *Vol. III.*
Sopena.

887 Vila (Merce).—Los héroes. Barcelona. Imp. de Joan Sallent. Sabadell. 1918. En 8.°, 87 págs.. 2,50
Publicaciones de «La Revista».

888 Vinardell (Santiago) . — Aleluyas. Con un retrato del autor por Ramón Gómez de la Serna. Edición de bibliófila, ilustrada con grabados originales al boj por E. Cristóbal Ricart. Barcelona. Oliva de Villanova, impresores. 1919. En 4.°, 211 páginas..... 5

889 Volcán del tío Pitanzas (El).—Barcelona. Ramón Sopena, impresor. (S. A.) En 8.°, 32 págs..... 0,35
Biblioteca infantil, núm. 20.
Sopena.

890 Vuillermet (A).—¡Sed hombres! ¡Reconquistad la virilidad perdida! Versión castellana de Francisco de Paula Salcedo. Madrid. Imp. de F. Moliner. 1919. En 8.°, 211 págs..... 1
Editorial Saturnino Calleja. S. A.

891 Wells (H. G.) — Altiro Bealby. Aventuras veraniegas. Traducción por Ramón D. Perés. Barcelona. Imp. de Fidel Giró. 1919. En 8.°, 302 páginas..... 2
Gustavo Gili.

892 Zamacois (Eduardo).—El otro. Novela. *Tercera edición*. Barcelona. (S. I. ni A.) En 8.°, 312 págs..... 3,50
Maucci.

Imp. Clásica Española, Glorieta de Chamberí. Madrid.

BIBLIOGRAFIA ESPAÑOLA

REPERTORIO QUINCENAL DE LA PRODUCCIÓN DEL LIBRO

PUBLICADA POR LA

FEDERACIÓN ESPAÑOLA DE PRODUCTORES, COMERCIANTES Y AMIGOS DEL LIBRO

AÑO XIX | MADRID, 16 DE SEPTIEMBRE DE 1919 | Número 18

SUBSCRIPCIÓN

Por año, en España y Portugal, con derecho al Indice anual de libros, por autores y por materias	12,50 ptas.
— en otros países, con igual derecho	15,00 »
Número suelto, en España y Portugal	0,75 »
— en otros países	1,00 »

ANUNCIOS

	Para los socios.	Para el público.
Póliza de 10 planas de anuncios	187,50 ptas.	—
Una plana	22,50 »	25,00 ptas.
Media plana	13,50 »	15,00 »
Cuarto de plana	7,90 »	8,75 »
Línea corta, de ofertas y demandas	0,35 »	0,40 »

OFICINAS: LUIS VÉLEZ DE GUEVARA, 10. TELÉFONO NÚM. 4586

LIBRARY OCT 2 1919 UNIVERSITY OF TORONTO

BIBLIOGRAFÍA

ADVERTENCIA. En la nota bibliográfica de los libros que no lleven indicado el año de la impresión o el precio de venta se pone S. A. (sin año) o S. P. (sin precio).

LIBROS

893 AGACINO (Eugenio) y ESTRADA (Ramón).—Tratado de navegación. Nueva edición reformada. Madrid. Imprenta de Fortanet. 1919. En 8.°, 848 páginas..... 20

894 ANDREIEU (L.)—Sachka Yegulev. Novela. La traducción del ruso ha sido hecha por N. Tasin. Madrid. Imprenta Clásica Española. 1919. En 8.°, 336 págs..... 1,20

Colección Universal, números 30-33.

Calpe.

895 AULET SOLER (Eugenio).—Desarrollo sobre cartulina de los cuarenta y ocho sólidos cristalográficos más importantes. Barcelona. Imp. de la Casa de Caridad. 1919. En 8.°, 32 páginas y 48 láminas..... 4

896 AZORÍN.—Obras completas. *Tomo VI.* Los pueblos. (Ensayos sobre la vida provinciana.) Madrid. Tip. de Rafael Caro Raggio. 1919. En 8.°, 246 páginas..... 3,50

Caro Raggio.

BERISSO (Luis).—Véase Castro (Eugenio de). Belkis, reina de Saba, de Axum y de Hymiar.

897 BERTRAND (Eduardo).—Cuidados del Colmenar. Calendario del apicultor. *Segunda edición*, corregida. Traducción de M. Pons Fabregos. Barcelona. Imp. de Fidel Giró. 1919. En 8.°, 304 páginas con 82 grabados y dos láminas..... 5

898 BESSER (H.)—La perseverancia. Traducción de Carmen de Burgos. (Colombine.) Madrid. Tip. Yagües. (S. A.) En 8.°, 123 págs..... 1,50

Ediciones españolas.

S. G. E. de Librería.

899 BULNES (Gonzalo).—Bolívar en el Perú. Ultimas campañas de la independencia del Perú. *Tomo II* y último. Madrid. Imp. de Juan Pueyo. 1919. En 4.°, 429 págs..... 8,50

Biblioteca Ayacucho.

Editorial América.

S. G. E. de Librería.

BURGOS (Carmen de) [Colombine].—Véase Besser (H.) La perseverancia.

900 BLANCO (A.) y BOADO (L.)—Manejo marinero de los buques de comercio. Con un apéndice sobre sanidad e higiene naval. Obra adaptada a las cuestiones vigentes para los alumnos

de Náutica y oficiales de la Marina mercante. Bilbao. Imp. de F. de Arauc. 1919. En 8.°, 184 páginas con grabados, encuadernado..... 8

BLANCO FOMBONA (R.)— Véase O'Leary (Daniel F.) Gran Colombia y España. (1819-1822).

901 BLANCO ROLDÁN (Alberto).—El dibujo libre y espontáneo de los niños y su relación con la inteligencia. Trabajo de investigación, ilustrado con numerosos dibujos. Madrid. Imp. de Julio Cosano. 1919. En 8.°, 138 páginas..... 2,50

BLANCO SUÁREZ (P.) — Véase Castello-Branco (Camillo). Dos novelas del Miño.

BLASCO IBÁÑEZ (Vicente) . — Gourmont (Remy de). Un corazón virginal.

BRISSA (José).—Véase Calvo (Gonzalo). La guerra europea, 1914-1918.

902 BRUGADA PANIZO (Joaquín María). Combustibles industriales y determinación de su potencia calorífica. Barcelona. Imp. de la Casa de Caridad. 1918. En 8.°, XII + 165 págs..... 5

903 CALVO (Gonzalo) y BRISSA (José).— La guerra europea (1914-1918). Reconstitución informativa de la campaña y de sus derivaciones políticas y sociales. Edición ilustrada con numerosos grabados. *Tomo VII.* Barcelona. (S. I. ni A.) En 8.°, 631 páginas..... 9
Maucci.

CAMPRUBÍ DE JIMÉNEZ (Zenobia).—Véase Rabindranath Tagore. Obras. Regalo de amante. Poemas.

904 CANSINOS ASSENS (R.)—La madona del carrusel. Madrid. Tip. Yagües. 1919. En 8.°, 275 págs..... 3,50
Las novelas de la simpatía.
Ediciones «Mundo Latino».
S. G. E. de Librería.

905 CARLETS (Conde de). — Secretos de higiene y de belleza. Recetario práctico de higiene y tocador. Barcelona. Talleres de la Sociedad General de Publicaciones. (S. A.) En 8.°, 209 páginas..... 2
Sociedad General de Publicaciones.

906 CASTELLO-BRANCO (Camillo). — Dos novelas del Miño. La traducción del portugués ha sido hecha por P. Blanco Suárez. Madrid. Tipográfica Renovación. 1919. En 8.°, 215 páginas..... 0,60
Colección Universal. núms. 34-35.
Calpe.

CASTRO (Cristóbal de). — Véase Wilde (Oscar). El abanico de lady Windermore.

907 CASTRO (Eugenio de).—Belkiss, reina de Saba, de Axum y de Hymiar. Traducción del portugués por Luis Berisso, precedida de una noticia crítica por el mismo y de un discurso preliminar por Leopoldo Lugones. Madrid. Imp. de Juan Pueyo. 1919. En 8.°, 214 págs..... 3,50
Biblioteca de autores célebres.
Editorial América.
S. G. E. de Librería.

908 CERVANTES (M. de).—Novelas ejemplares. *Tomo I.* La gitanilla. El amante liberal. Madrid. Tipográfica Renovación. 1919. En 8.°, 180 páginas..... 0,60
Colección Universal, núms. 28-29.
Calpe.

909 CICERÓN (M. Tulio).—Cuestiones académicas. Tratado filosófico. La traducción ha sido hecha por Agustín Millares Carlo. Madrid. Imp. Clásica Española. 1919. En 8.°, 141 páginas..... 0,60
Colección Universal, núms. 36-37.
Calpe.

910 Colección de tarifas de los ferrocarriles de España para los transportes a grande y pequeña velocidad. Viajeros, equipajes, encargos, comestibles, perros, transportes fúnebres, trenes especiales, metálico y valores, mercancías, ganado, carruajes, etcétera, etc. Barcelona. Imp. de Henrich y Compañía. 1919. XXXIX + 1.550 págs. con un mapa de ferrocarriles..... 27
Compilación Giol.

911 COMOREA (Juan).—La trágica ignorancia española. Estudio del cuerpo

y del espíritu de nuestro pueblo, que puede servir de base para el análisis de nuestra psicología. Consecuencias. Causas. Responsabilidades. La cuestión previa. Barcelona. 1919. En 8.°, 296 págs..... 4
Francisco Sintes.

912 Chunrillas (Ventura).—Un manchego ilustre. Estudio crítico biográfico del excelentísimo señor don Octavio Cuartero y Cifuentes, magistrado que fué del Supremo Tribunal de Justicia de España, ex diputado a Cortes, etc., etc. Buenos Aires. Imprenta de A. Guidi Ruffarini. 1917. En 8.°, 93 págs..... 2
Librería «Las Ciencias».

Estrada (Ramón).—Véase Agacino (Eugenio). Tratado de navegación.

913 Falcó (F. F.)—La representación de Cuba libre en Italia durante la última guerra de Independencia. La Habana. Sociedad Editorial «Cuba Contemporánea». 1919. En 8.°, 290 páginas..... (S.P.)

914 Ferrer Piera.—Semiología práctica pleuropulmonar, cardíaca y vascular. Barcelona. En 8.°, 366 páginas con grabados, encuadernado. 7,50
Antonio Virgili.

915 France (Anatole).— La rebelión de los ángeles. Novela. Traducción de Luis Ruiz Contreras. Madrid. Imp. Helénica. (S. A.) En 8.°, 280 páginas..... 3,50
S. G. E. de Librería.

916 Frigola Palau (Federico).—Hacienda local. El repartimiento de utilidades. Según el R. D. de 11 de septiembre de 1918. Manual de estudio y adaptación sintetizada de sus disposiciones. Texto del R. D. y disposiciones complementarias. Gráficos y formularios. Obra de utilidad para los funcionarios del Régimen local, secretarios, alcaldes, concejales, vocales de las Juntas municipales y contribuyentes. Barcelona. (S. I.) 1919. En 4.°, 80 + L págs.... 3,75

917 Garrido de Buezo (Andrés).—Agricultura moderna en el secano español. Una finca modelo. Prólogo de Sergio de Novales. Madrid. Imprenta Alemana. 1919. En 4.°, 102 páginas..... 5

918 Gayoso Arias (Ramón).—Nociones de legislación hipotecaria. Contestaciones a los temas de esta materia, contenidos en programa para las oposiciones a Registros de la Propiedad, publicado en la *Gaceta* de 7 de febrero de 1918. Dos tomos. Madrid. Imp. de Cleto Vallinas. 1918. En 8.°, 481 + IX y 662 + XVIII pág..... 35

Gerday (C.)—Véase Moulan (Ph.) Tratado de mecánica industrial para uso de las Escuelas industriales, de los ingenieros y de los directores de taller.

919 Girau (Lewis Th.)—El pequeño explorador de la lengua inglesa. Primeros pasos en el estudio del idioma inglés. *Libro I.* Barcelona. Imprenta Auber y Plá. 1919. En 8.°, 47 páginas encuadernado..... 1,75
Editorial Magister.

920 Gœthe (J. W.)—Las cuitas de Werther. Novela. Traducción de don José Mor de Fuentes. Revisada y corregida. Madrid. Imp. Clásica Española. 1919. En 8.°, 170 págs... 0,60
Colección Universal, núms. 25-26.
Calpe.

González Blanco (A.)— Véase Queiroz (Eça de). Notas contemporáneas.

921 Gómez Carrillo (E.)— Treinta años de mi vida. *Libro II.* En plena Bohemia. Madrid. Imp. de Juan Pueyo. (S. A.) En 8.°, 252 págs.. 4
S. G. E. de Librería.

922 Gómez del Campillo (Francisco).—Prógrama-Guía. Con algunas notas bibliográficas para el estudio del Derecho canónico general y particular de España. Barcelona. 1919. En 8.°, 133 págs..... 5
Agustín Bosch.

923 Gourmont (Remy de).— Un corazón virginal. (Novela.) Prólogo de Vicente Blasco Ibáñez. Versión española de Juan Rabel. Valencia. (S. I. ni A.) En 8.°, 218 págs..... 3
La novela literaria.
Prometeo.

924 Guilmain (Andrés). — Margot peca siete veces. Novela. Madrid. Est. Tipográfico de Rafael Caro Raggio. 1919. En 8.°, 79 págs..... 1,50

Caro Raggio.

925 Gutiérrez Gamero (A.) y Cerdeiras (J. H.)—Interpretación radiológica de las enfermedades pleuropulmonares. Con figuras y 37 láminas fuera del texto. Madrid. Establecimiento Artes Gráficas de J. Palacios. 1919. En 4.° mayor, v + 196 págs., encuadernado en tela.... 20

Romo.

926 Iglesias (Dalmacio).— Instituciones de Derecho eclesiástico. Con arreglo al novísimo Código de Derecho canónico y según la teología, la apologética y la filosofía e historia de Derecho eclesiástico, con inclusión de la disciplina eclesiástica española. Obra redactada para uso de las Cátedras y Curias y de conformidad con el decreto de la sagrada congregación de Ritos del 7 de agosto de 1917. Prólogo del excelentísimo señor don Enrique Roig y una presentación del autor por el ilustrísimo señor don Francisco de P. Mas. *Tomo I.* Introducción y Parte general. Barcelona. Imp. de los Hijos de J. Espasa. (S. A.) En 4.°, xlv + 677 págs., encuadernado..... 17

Hijos de J. Espasa.

927 Ispizua (Segundo de).— Los vascos en América. Historia de América. *Vol. IV.* Venezuela. *Tomo III.* La ascendencia vasca de Simón Bolibar, libertador de América. Ilustraciones. Firmas autógrafas de todos los Bolibar. Dos retratos del libertador. Plano de la puebla de Bolibar en Vizcaya. Cuna de los ascendientes del libertador. Vista del ex palacio de los Bolibar. Detalle del mismo con la fachada de su construcción. Objetos del tiempo en que marchó a América el primer Bolibar, progenitor del libertador, etc., etc. Madrid. Artes Gráficas. Mateu. 1919. En 8.°, xvi + 244 págs..... 15

928 La Rochefoucauld.—Memorias. La traducción del francés ha sido hecha por don Cipriano Rivas Cherif. Madrid. Tipografía Renovación. (C. A.) 1919. En 8.°, 304 págs..... 0,90

Colección Universal, núms. 11-13.

Calpe.

Lasso de la Vega (F.)—Véase Laurent (H.) La personalidad.

929 Laurent (H.) — La personalidad. Traducción de F. Lasso de la Vega. Madrid. Tip. Yagües. (S. A.) En 8.°, 118 págs..... 1,50

Ediciones españolas.

S. G. E. de Librería.

930 Ley municipal de 2 de octubre de 1877, corregida en armonía con las de 22 de agosto de 1907 y 21 de diciembre de 1918, con los Reales Decretos de 5 de noviembre de 1890, 21 de marzo de 1905, 15 de noviembre de 1909 y 22 de diciembre de 1918, y con las demás disposiciones que las modifican o complementan y algunos de sus atículos. *Décimaquinta edición.* Madrid. «El Consultor de los Ayuntamientos y de los Juzgados municipales». 1919. En 8.°, 328 páginas..... 2,50

Abella.

Lugones (Leopoldo).—Véase Castro (Eugenio de). Belkis, reina de Saba, de Axum y de Hymiar.

931 Machado (Antonio).—Soledades, galerías y otros poemas. *Segunda edición.* Madrid. Tipográfica Renovación. (C. A.) 1919. En 8.°, 81 páginas..... 0,30

Colección Universal, núm. 27.

Calpe.

932 Maroto (Felipe).—Residencia Coral. Que, por faltar a alguna hora canónica los obligados al coro, pierden no sólo las distribuciones, sino también la gruesa correspondiente. Voto. Edición hecha con aprobación del Reverendísimo Superior general de los Misioneros y del Reverendísimo Prelado de Madrid-Alcalá. Madrid. 1919. En 8.°, 144 págs..... 2

Editorial del Corazón de María.

933 Martínez Tristán (José). — Enseñanza práctica de la Teneduría de Libros por Partida doble. Sevilla. Imp. V. G. Zarzuela. 1919. En 8.°, 80 págs., y 14 modelos..... 1,50

934 Martínez Tristán (José). — Las cuentas corrientes con interés: sus errores y modo de evitarlos. Demostración de los errores que desde el principio de las cuentas de interés se vienen cometiendo. Sevilla. Imprenta Bergalí. 1918. En 8.°, 20 páginas y 16 modelos..... 1,50

Las (Francisco de P.)— Véase Iglesias (Dalmacio). Instituciones de Derecho eclesiástico.

935 Memoria sobre: 1.° La nueva lengua para los sabios solamente. 2.° La nueva escritura para todas las lenguas. 3.° La nueva pluma para todas las escrituras. Apuntes de clase leídos en la velada científico-literaria del día 27 de noviembre de 1915 en el Colegio de Villafranca del Bierzo por el alumno don Fermín Pérez Rosón. Lugo. Imp. de «El Norte de Galicia». (S. A.) En 4.°, 54 págs.... 2

Lesa (Enrique de). — Véase Stendhal. Rojo y negro.

Lillares Carlo (Agustín).— Véase Cicerón. (M. Tulio). Cuestiones académicas. Tratado filosófico.

Lor de Fuentes (José)·—Vease Gœthe (J. W.) Las cuitas de Werther.

936 Moulán (Ph.) y Gerday (C.)—Tratado de mecánica industrial para uso de las Escuelas industriales, de los ingenieros y de los directores de taller. Traducción de J. Estalella. *Segunda edición*, corregida. Barcelona. Imp. de Guinert y Pujolar. En 4.°, 1.134 páginas con 1.283 grabados..... 22

Gustavo Gili.

937 Mouzinho de Alburquerque (Mécia). — La sonámbula. Traducción castellana del portugués por Rafael Rotllán. Madrid. (S. I.) 1919. En 8.°, 98 págs..... 2

La Editorial Ibérica.

Novales (Sergio de).—Garrido de Buezo (Andrés). Agricultura moderna.

938 O'Leary (Daniel F.)—Gran Colombia y España. (1819-1822.) Notas de R. Blanco Fombona. Madrid. Imp. de Juan Pueyo. 1919. En 8.°, 275 páginas..... 4

Biblioteca de la juventud hispano-americana.
Editorial América.
S. G. E. de Librería.

939 Ordax (Jesús R.)—Indice de la Ley Hipotecaria y su Reglamento, seguido de la concordancia de sus artículos y de los decretos que reforman algunos artículos de la Ley y el Reglamento. Habana. Ricardo Veloso. 1919. En 4.°, 106 páginas, encuadernado..... 2,50

Librería Cervantes.

940 Otero (Francisco).— Higiene y primeros auxilios. Buenos Aires. Cabaut y Comp. 1919. En 8.°, 476 páginas..... (S. P.)

941 Policard (A.)—Evolución de las heridas. Mecanismos biológicos fundamentales. Barcelona. Est. Tip. de P. Salvat. 1919. En 4.°, 246 págs., con grabados y láminas..... 5

Colección Horizonte.
P. Salvat.

Pons Fabregos (M.) — Véase Bertrán (Eduardo). Cuidados del Colmenar.

942 Queiroz (Eça de).—Notas contemporáneas. Brasil y Portugal.—Francia y Siam.—Antiguas visitas (la corte rusa en Francia). Eduardo Prado (un gran viajero y escritor brasileño). Europa. Traducción directa y notas de A. González Blanco. Obra inédita en castellano. Madrid. Imp. de Juan Pueyo. 1919. En 8.°, 157 páginas..... 2,50

Biblioteca de Autores célebres.
Editorial América.
S. G. E. de Librería.

Rabel (Juan)—Véase Gourmont (Remy de). Un corazón virginal.

943 Rabindranath Tagore.—Obras. Regalo de amante. (Poemas.) Traducción de Zenobia Camprubí de Jiménez. Madrid. Tip. de Fortanet. 1919. En 8.°, 112 págs..... 3

S. G. E. de Librería.

944 Real decreto de 27 de marzo de 1919 aprobando, con carácter provisional, el Reglamento relativo a instalaciones eléctricas, publicado en la *Gace-*

ta de Madrid de 3 de abril del mismo año. Edición oficial. Revisada por los ministerios de Fomento y Gracia y Justicia. Madrid. Talleres de Editorial Reus. 1919. En 8.°, 34 páginas y cinco figuras 1,50
Editorial Reus. S. A.

Reig (Enrique).—Véase Iglesias (Dalmacio). Instituciones de Derecho eclesiástico.

945 Restrepo (Félix).—El alma de las palabras. Diseño de Semántica general. Barcelona. Editorial Barcelonesa. 1919. En 8.°, 240 págs., enc. en tela..... 5

Rivas Cherif (Cipriano).— Véase La Rochefoucauld. Memorias.

946 Rodón Font (Camilo).— La invención de la máquina Jacquard. Estudio histórico y analítico de su proceso. Badalona. Cataluña Textil. 1919. En 8.°, 105 págs., con grabados..... 5

947 Rodón (Francisco de A.)—Organización de la estadística en España. Contribución al estudio de las publicaciones estadísticas de la Administración central. Trabajo publicado en la revista. Estudio. Barcelona. 1919. En 4.°, 46 págs..... 3
Editorial Estudio.

Rotllan (Rafael). — Véase Mouzinho de Alburquerque (Mécia). La sonámbula.

Ruiz Contreras (Luis).—Véase France (Anatole). La rebelión de los ángeles. (Novela).

Salvat Navarro (A.)—Véase Sánchez Val (A.) La septicemia gripal.

948 Sánchez de Val (A.)—La septicemia gripal. Estudio clínico y terapéutica de la enfermedad pandémica conocida con el nombre de Gripe española y desarrollada en Europa durante la segunda mitad del año 1918. Prólogo de A. Salvat Navarro. Cartagena. (S. I.) 1919. En 8.°, 400 páginas..... 4,50
Editorial Sagasta.

949 Sereno (Doctor).—Lo que debe saber la mujer. Madrid. Tip. Yagües. (S. A.) en 8.°, 287 págs..... 3,50
Biblioteca de Higiene.
Ediciones españolas.
S. G. E. de Librería.

950 Solá Guardiola (José). — Anuario de la industria y comercio cinematográficos de España y Extranjero. 1919. Barcelona. Imp. A. Artis. 1919. En 8.°, 408 págs., encuadernado. 10

Solalinde (Antonio G.)— Véase Villalón (Cristóbal de). Viaje de Turquía.

951 Stendhal.—Rojo y negro. Novela. *Tomo II.* La traducción ha sido hecha por Enrique de Mesa. Madrid. Tipográfica Renovación. 1919. En 8.°, 416 págs..... 1,20
Colección universal, números 21-21.
Calpe.

Tasin (N.)—Véase Andreieu (L.) Sachka Yegulev.

952 Tribunales para niños. Ley de 25 de noviembre de 1918, y Reglamento de 10 de julio de 1919, anotados y precedidos de un estudio preliminar por varios redactores y colaboradores de la Revista de los Tribunales. Madrid. Imp. de J. Góngora. 1919. En 8.°, LXVII + 160 págs..... 2,50
Góngora.

953 Uribe (Gonzalo V.)—Los arzobispos y obispos colombianos desde el tiempo de la colonia hasta nuestros días. Bogotá. Imp. La Sociedad. 1918. En 4.°, 842 págs..... (S. P.)

954 Vázquez Yepes.—Cómo se crían sanos nuestros hijos. Para las madres, para los preceptores y para la juventud. Ilustraciones de Pérez del Muro. Barcelona. Talleres de la Sociedad General de Publicaciones. (S. A.) En 8.°, 199 págs..... 2

955 Villalón (Cristóbal de).—Viaje de Turquía. Edición y prólogo de Antonio G. Solalinde. *Tomo I.* Madrid. Tipográfica Renovación. (C. A.) 1919. En 8.°, 271 págs..... 0,90
Colección universal, números 38-40.
Calpe.

956 Vila Serra (José).—Manual de carruajes. Comprende el Real decreto y Reglamento de 23 de julio de 1918, dictados para circulación de vehículos con motor mecánico por las vías públicas de España, y como legislación complementaria, el Reglamento de 13 de mayo de 1857 para el servicio de carruajes que conducen viajeros, etc., etc. Valencia. Imp. Vila Serra. 1919. En 8.°, 131 págs.. 1,50
Biblioteca Siglo XX.

MÚSICA

43 Alonso (F.)— El querer bandolero. Canción andaluza. Letra de Martinillo. Madrid. Unión Musical Española. 1919. En folio, 4 págs..... 2

44 Arnaudas (Miguel).--El flamenco. Pasodoble para piano. Bilbao. Manuel Bellido, editor. 1919. En folio... 2

45 — — Granada. Pasodoble. Bilbao. Manuel Bellido, editor. 1919. En folio..... 2

64 Bilbao (Ernesto). — Modern Times. Fox-trot. Valencia. Manuel Villar, editor. 1919. En folio, 4 págs.... 2
Unión Musical Española.

47 Cotarelo (F.)—Ni-kita Ni-pone. Foxtrot japonés. Valencia. Manuel Villar, editor. 1919. En folio, 4 págs. 2
Unión Musical Española.

48 Díaz Giles (J.)— El bolcheviki. Foxtrot. Madrid. Unión Musical Española. 1918. En folio, 5 págs..... 2

49 Fabré (Pablo).—Danses de mignon. Núm. 1.° One step. Núm. 2.° Foxtrot. Núm. 3.° Tango argentino. Para piano. Barcelona. Viuda de J. M. Llobet. 1919. En folio, cada número.. 1,50

50 Franco (José).—Alma de España. Pasodoble. Bilbao. Manuel Bellido, editor. 1919. en folio..... 2

51 — — Bellas Artes. Foxtrot. Madrid. Ildefonso Alier. 1919. En folio, 3 páginass..... 1,50

52 — — Camino de rosas. Pasodoble. Bilbao. Manuel Bellido, editor. 1919. En folio..... 2

53 Franco (José).—Euskal erriko kantak. Pasacalle sobre motivos vascos, para banda. Bilbao. Manuel Bellido, editor. 1919 .En folio..... 3

54 — — Fiesta popular. Colección de ocho piezas, muy fáciles, para pequeña banda. Bilbao. Manuel Bellido, editor. 1919. En folio, la colección..... 6

55 — — Lecumberri. Pasodoble. Bilbao. Manuel Bellido, editor. 1919. En folio..... 2

56 García Romero (José).— Llunt de Mallorca. Romanza para canto y piano. Letras valenciana y castellana. Bilbao. Manuel Bellido, editor. 1919. En folio..... 2

57 Gente bien. Fox-trot. Repertorio de la célebre pareja de bailes de sociedad Los Harris. Valencia. Manuel Villar, editor. 1919. En folio, 4 págs.... 2
Unión Musical Española.

58 Giménez (Gerónimo). — Granadela. Canción. Letra de Cortadillo. Madrid. Unión Musical Española. 1919. En folio, 5 págs. 2

59 Larruga.—Cielo andaluz. Canción. Pasacalle. Creación de Pastora Imperio. Letra de E. Montesinos. Madrid. Unión Musical Española. 1919. En folio, 4 páginas..... 2

60 — — La gitanilla amapola. Canción. Creación de Pastora Imperio. Letra de E. Montesinos. Madrid. Unión Musical Española. 1919. En folio, 4 páginas..... 2

61 Lavandera (R.) — Primer potpourri de cantos asturianos. Para piano, con letra. Gijón. Imp. F. Ruiz. 1919. En folio, 7 págs..... 2
Casa David, Gijón.

62 — — Segundo potpourri de cantos asturianos. Para piano, con letra. Gijón. Imp. F. Ruiz. 1919. En folio, 9 páginas..... 2
Casa David, Gijón.

63 Lon (J.)—Fashionable de moda. Two Step. Valencia. Manuel Villar, editor. 1919. En folio, 6 págs..... 2
Unión Musical Española.

64 López del Pino.—Cartuchera. Tonada malagueña inspirada en un cuento de Arturo Reyes. Creación de Salud Ruiz. Letra de Antonio Graciani. Madrid. Unión Musical Española. 1919. En folio, 4 págs..... 2

65 Martínez Abades (J.)—Pirinola, Couplet. Creación de Merceditas Serós. Madrid. Unión Musical Española. 1919. En folio, 3 págs..... 2

66 Obradors (F. J.)—Texas-Time. (Or double one step rag time.) Valencia. Manuel Villar, editor. 1919. En folio, 5 págs., para piano, 2 ptas.; sexteto, 2 ptas.; orquesta, 3 ptas., y banda..... 4
Unión Musical Española.

67 Padilla (José).—Las mujeres de Fígaro. Inspirada en la inmortal obra de Rossini, El barbero de Sevilla. Creación de Adelita Lulú. Letra de Eduardo Montesinos. Madrid. Unión Musical Española. 1919. En folio, 7 páginas..... 2

68 Pastellé (V.) y Arolas (J.).—Cantinerita. (La reina del cuartel.) Couplet militar. Madrid. Ildefonso Alier. 1919. En folio, 4 págs..... 2

69 Penella (Manuel).—El riveiriño. (Fado de la opereta «El Teniente Florisel».) Madrid. Ildefonso Alier. 1919. En folio, 4 págs..... 2

70 — — La barraqueta blanca. (Canción valenciana.) Madrid. Ildefonso Alier. 1919. En folio, 3 págs..... 1,50

71 — — Rapsodia valenciana. (Potpourri de bailes valencianos.) Madrid. Ildefonso Alier. 1919. En folio, 4 páginas..... 2

72 Quirós (Vicente) y Montesinos (T.)—Chalaíta perdida. Couplet. Madrid. Ildefonso Alier. 1919. En folio, 3 páginas..... 2

73 Quirós (Vicente) y Martínez (Joaquín).—Maja de Romero. Madrid. Ildefonso Alier. 1919. En folio, 3 páginas..... 2

74 Romo (Luis) y Pontes Baños (J.)—La viuda inconsolable. Historieta en tres estrofas. Madrid. Ildefonso Alier. 1919. En folio, 3 págs..... 2

75 Romero (Modesto) y Carrere (Adolfo).—La amiga del folletín. Couplet excéntrico. Madrid. Ildefonso Alier. 1919. En folio, 4 págs..... 2

76 Suñé (Juan).—La Camillera. Canzoneta. Madrid. Ildefonso Alier. 1919. En folio, 3 págs..... 2

77 — — La chotisófila. Couplet, schottisch. Madrid. Ildefonso Alier. 1919. En folio, 3 págs..... 2

78 Tecglen (E.)—El Quimbombo. (Estilo cubano.) Madrid. Ildefonso Alier. 1919. En folio, 3 págs..... 2

79 — — La militarista. Couplet. Madrid. Ildefonso Alier. 1919. En folio, 4 páginas..... 2

80 Vela (Cayo) y Camacho (Arturo).—Pregón del boqueronero. (De la zarzuela El misterio de la jota.) Madrid. Ildefonso Alier. 1919. En folio, 4 páginas..... 2

81 Worsley (C.)—By Night. Valse lento. (Pour danser la Valse Romantique.) Valencia. Manuel Villar, editor. 1919. En folio, 5 págs..... 2
Unión Musical Española.

82 — — «Mi Heart's Desire». Valse double lente. Valencia. Manuel Villar, editor. 1919. En folio, 7 págs..... 2
Unión Musical Española.

83 — — Moonlight. One Step (Rag-Time.) Valencia. Manuel Villar, editor. 1919. En folio, 4 págs..... 2
Unión Musical Española.

84 — — The Flapper's Joy. One step. Valencia. Manuel Villar, editor. 1919. En folio, 6 págs..... 2
Unión Musical Española.

85 — — The cryng fox. Fox-trot. Madrid. Unión Musical Española. 1919. En folio, 4 págs..... 2

86 Zamacois (J.).—Alma mía. Habanera. Madrid. Ildefonso Alier. 1919. En folio, 3 págs..... 2

Imp. Clásica Española, Glorieta de Chamberí. Madrid.

BIBLIOGRAFIA ESPAÑOLA

REPERTORIO QUINCENAL DE LA PRODUCCIÓN DEL LIBRO

PUBLICADA POR LA

FEDERACIÓN ESPAÑOLA DE PRODUCTORES, COMERCIANTES Y AMIGOS DEL LIBRO

AÑO XIX | MADRID, 1.º DE OCTUBRE DE 1919 | Número 19

SUBSCRIPCIÓN

Un año, en España y Portugal, con derecho al Indice anual de libros, por autores y por materias	12,50 ptas.
— en otros países, con igual derecho	15,00 »
Número suelto, en España y Portugal	0,75 »
— en otros países	1,00 »

ANUNCIOS

	Para los socios.	Para el público.
Póliza de 10 planas de anuncios	187,50 ptas.	—
Una plana	22,50 »	25,00 ptas.
Media plana	13,50 »	15,00 »
Cuarto de plana	7,90 »	8,75 »
Linea corta, de ofertas y demandas	0,35 »	0,40 »

OFICINAS: LUIS VÉLEZ DE GUEVARA, 10. TELÉFONO NÚM. 4586

BIBLIOGRAFÍA

ADVERTENCIA. En la nota bibliográfica de los libros que no lleven indicado el año de la impresión o el precio de venta se pone S. A. (sin año) o S. P. (sin precio).

LIBROS

57 ALARCÓN CAPILLA (Antonio). — El santo varón o el gran lujurioso. Novela. Prólogo de Joaquín Téllez de Sotomayor. Madrid. Tip. Artística. 1919. En 8.º, 286 págs..... 3,50
Fe.

58 ALVAREZ QUINTERO (Joaquín y Serafín).—El corazón en la mano. Paso de comedia. Madrid. Imp. Clásica Española. 1919. En 8.º, 19 págs.. 1
Fe.

59 ARROYO (Soledad).—La Biblia y el Rosario. Madrid. Imp. de Regino Velasco. 1919. En 4.º, 206 páginas..... 3,50

60 BAROJA (Pío).—El pasado. Los últimos románticos. Madrid. Est. Tip. de Rafael Caro Raggio. 1919. En 8.º, 315 págs..... 3,50
Caro Raggio.

61 BENITO (Enrique).— El proceso de Guillermo II ante el Derecho penal. Madrid. Imp. de Ramona Velasco. 1919. En 8.º, 64 págs..... 1.50
Suárez.

BENITO MELLADO (F.)—Véase Hernández Pacheco (E.). La caverna de la peña de Candamo.

BLASCO IBÁÑEZ (Vicente).—Véase Margueritte (Paul). Amantes. (Novela).

962 BORGESTÉ (Juan) y DARNELL E ITURMENDI (Sinesio).— Pegas y dudas de Aritmética y Trigonometría referentes a los textos oficiales para ingreso en las carreras militares y marina. *Tomo I.* (*Tomo II,* Pegas y dudas de Algebra.) Contiene esta obra más de 800 pegas y otras tantas dudas de gran interés, indispensables para los alumnos, sin separarse nunca de los libros de texto. Toledo. Est. Tip. de Suc. de J. Peláez. En 4.º, 319 págs., los dos tomos..... 15

963 BUMM (Ernesto).— Tratado completo de obstetricia. Barcelona. (S. I.) 1919. En 4.º, 867 págs., grabados y láminas..... 40
Francisco Seix.

BURGOS (Carmen de) [Colombine].—Véase Besser (H.). La perseverancia.

964 CABALLERO Y MUÑOZ (F.).—Camins de llum. (Poesies). Valencia. Imp. Valencianista. 1919. En 8.º, 120 páginas..... 2
Editorial Valenciana.

CABRÉ (Juan).—Véase Hernández-Pacheco (E.). La caverna de la peña de Candamo.

CANSINOS ASSENS (R.).—Véase Poe (Edgar Allan). Nuevas historias extraordinarias. Eureka o ensayo sobre el universo material y espiritual.

965 CARO Y ANCHÍA (Ricardo).— Centrales telefónicas. Madrid-Barcelona. Imp. Elzeviriana. 1919. En 8.°, 192 páginas..... 2,50
Biblioteca del Electricista práctico. *Vol. XXVII.*
Calpe.

966 CASES (Antonio).—Malvarrosa. (Una mujer valenciana.) Novela. Madrid. Imp. de Juan Pueyo. 1919. En 8.°, 203 págs..... 3,50
Renacimiento.

CASTRO (Cristóbal de). — Véase Wilde (Oscar). El abanico de lady Windermore.

CERVANTES SAAVEDRA (Miguel de).—Véase Esteso (Luis). Nuevas cartas amorosas.

967 DARÍO (Rubén).— Obras completas. Azul... Madrid. Imp. de Juan Pueyo. 1919. En 8.°, 238 págs..... 3,50

968 DÍAZ RETG (Enrique).—Tratado de paz entre las potencias aliadas y asociadas y Alemania, firmado el día 28 de junio de 1919 en Versalles. Primera edición española, según el texto íntegro de los originales francés e inglés, ilustrada con los mapas oficiales de las regiones del Rhin, del Sarre, de Polonia, del Schleswig, y el general de Alemania, según las antiguas y nuevas fronteras. Barcelona. Tip. La Académica, de Serra y Russell. 1919. En 4.°, 347 págs... 5
Editorial A. L. S. A.

969 Elevación de las tarifas ferroviarias y la situación de las principales Compañías (La). Madrid. Est. Tip. Suc. de Rivadeneyra. 1919. En 8.°, 60 páginas..... (S. P.)

970 ESTESO (Luis).—Animales caseros: La pulga, el gato, el ratón, la zorra, la chinche, el conejo, la gallina y el burro, el pavo, el pato, el grillo, el cerdo y otros, y crítica literaria de los diez y nueve tomos de la biblioteca de autores célebres por diferentes ingenios. *Segunda edición.* Madrid. R. Velasco, impresor. 1919. En 8.°, 74 págs..... 1,50
Biblioteca de autores célebres.
Fe y Viuda de Pueyo.

971 — — Nuevas cartas amorosas. Despertadoras de amantes sufridos. Nuevo formulario para expresar el amor. Con un prólogo de Miguel de Cervantes Saavedra y una invocación, en verso, a Don Quijote. Madrid. Imp. de Juan Pueyo. (S. A.) En 8.°, 54 páginas..... 0,60
Viuda de Pueyo.

972 FERRER DALMAU (Antonio).—Lámparas eléctricas. Madrid-Barcelona. Imp. Elzeviriana. 1919. En 8.°, 156 págs., enc. en tela..... 2,50
Biblioteca del Electricista práctico. *Vol. XXIV.*
Calpe.

973 FRANCE (Anatole).— La rebelión de los ángeles. Novela. Traducción de Luis Ruiz Contreras. Madrid. Imp. Helénica. (S. A.) En 8.°, 280 páginas..... 3,50
S. G. E. de Librería.

974 GASCÓ Y RAMIRO (Pablo).—Tratado teórico-práctico de cálculo mercantil. Prólogo de Antonio Sacristán y Zavala. *Segunda edición*, corregida y aumentada. Madrid. Imp. de Regino Velasco. 1919. En 4.°, x + 345 páginas..... 11

975 GAZTELU (L.).—Práctica usual de los cálculos de estabilidad de los puentes. Exposición elemental. *Tercera edición*, arreglada a la Instrucción de 25 de mayo de 1902 para la redacción de proyectos de puentes metálicos. Con 179 figuras intercaladas en el texto, y 10 láminas con 10 cuadros gráficos. Madrid. Imp. E. Arias. 1919. En 4.°, XVI + 710 págs., enc. en tela..... 20
Biblioteca Tecnológica.
Romo.

976 GEIKIE COBB (Ivo).—Los órganos de secreción interna, sus enfermedades y aplicaciones terapéuticas. Libro para los prácticos generales. Traducido de la última edición inglesa por

Mariano Montaner de la Poza y Manuel Montaner Toutain. Barcelona. (S. I.) 1919. En 8.°, XII + 301 págs., enc. en tela..... 7
Modesto Usón, editor.

GINER (Luis).—Véase Molinelli (Alberto). Geografía postal de España.

977 GÓMEZ CARRILLO (E.).—Jerusalén y la tierra santa.Madrid. Tip. de Yagües. 1919. En 8.°, 272 páginas... 4
Editorial Mundo Latino.

978 Guía internacional ilustrada del escolar español e hispano americano en los centros de enseñanza de Francia. 1919. Madrid. Est. Tip. de *El Liberal*. 1919. En 8.°, 108 págs., tela. 3

979 HERNÁNDEZ-PACHECO (Eduardo).—La caverna de la peña de Candamo (Asturias). Con la cooperación de Juan Cabré y de F. Benito Mellado en la parte gráfica. Madrid. Imp. Clásica Española. 1919. En 4.°, 281 págs., 185 figuras y 26 láminas.. 9g
Junta para Ampliación de Estudios.

LEYRA (Enrique A.).—Véase Margueritte (Paul). Amantes. (Novela).

980 LÓPEZ Y LÓPEZ (S.).—Prevención de los accidentes eléctricos y Reglamento para instalaciones eléctricas. *Segunda edición*. Madrid. Imp. A. G. Izquierdo. 1920. En 12.°, 112 páginas..... 1,50
Romo.

981 Margueritte (Paul).—Amantes. (Novela.) Prólogo de Vicente Blasco Ibáñez. Versión española de Enrique A. Leyra. Valencia. (S. I. ni A.) En 8.°, 317 págs..... 3
La Novela Literaria.
Prometeo.

982 MARTÍNEZ FERRANDO (Eduard).—Arxiu municipal. (Notes del carnet d'un visitant.) Valencia. Imp. Valencianista. (S. A.) En 8.°, 48 páginas..... 0,80
Editorial Valenciana.

983 MIRANDA PODADERA (Luis).—Tratado teórico-práctico de análisis gramatical para oposiciones con arreglo a la última edición de la Real Academia. *Tercera edición*, corregida y aumentada. Madrid. Imp. Clásica Española. 1919. En 8.°, 96 págs..... 3
Rubiños.

984 MOLINELLI (Alberto) y GINER (Luis). Geografía postal de España para las oposiciones a ingreso en el Cuerpo de Correos. A esta obra acompaña una colección completa de gráficos con sujeción al texto. *Segunda edición*, corregida. Valencia. Imp. de Vicente Ferrer. 1919. En 4.°, 203 páginas..... 10

985 MOMBLANCH GONZÁLBEZ (Francesc de P.)—Influencia política de Sant Vicent Ferrer. (Apunts historics.) Valencia. Imp. Valencianista. 1919. En 8.°, 29 págs..... 0,50
Editorial Valenciana.

MONTANER DE LA POZA (Mariano).—Véase Geikie Cobb (Ivo). Los órganos de secreción interna, sus enfermedades y aplicaciones terapéuticas.

MONTANER TOUTAIN (Manuel).—Véase Geikie Cobb (Ivo). Los órganos de secreción interna, sus enfermedades y aplicaciones terapéuticas.

986 MOUTON Y OCAMPO (Luis), ALIER Y CASSI (Lorenzo María), OLIVER RODRÍGUEZ (Enrique) y TORRES BALLESTÉ (Juan).—Enciclopedia jurídica española. *Tomo XXV*. Barcelona. (S. I.) 1919. En 4.°, 940 págs... 15
Francisco Seix.

987 OBERMAIER (Hugo) y WERNERT (Paul).—Las pinturas rupestres del barranco de Valltorta (Castellón). Madrid. Imp. de los Sucesores de Hernando. 1919. En 4.°, 134 págs., 68 figuras y XXVI láminas..... 12
Junta para Ampliación de Estudios.

988 POE (Edgar Allan).—Nuevas historias extraordinarias. VI. Eureka o ensayo sobre el universo material y espiritual. Traducción de R. Cansinos Assens. Madrid. Artes Gráficas Mateu. (S. A.) En 8.°, 209 páginas..... 2,50
Colección de autores célebres extranjeros.
Mateu.

989 Por la paz universal. Córdoba. Imp. a cargo de Saturio Guarnizo. 1919. En folio, 60 págs..... 2

990 PUIG-ESPERT (F.).—Nits d'hivern. (Proses.) proleg. de Maximilià Thous. Valencia. Imp. Valencianista. 1919. En 8.°, 125 págs..... 2
Editorial Valenciana.

991 REYES HUERTAS (Antonio).—La sangre de la raza. (Novela.) Madrid. Est. Tip. de A. Marzo. 1919. En 8.°, 374 páginas..... 4
Editorial Pueyo.

RUIZ CONTRERAS (Luis).—Véase France (Anatole). La rebelión de los ángeles. (Novela).

SACRISTÁN Y ZAVALA (Antonio).—Véase Gascó y Ramiro (Pablo). Tratado teórico-práctico de cálculos mercantiles.

992 SÁNCHEZ VILLARRUBIA (Pedro).—Tratado de contabilidad mercantil y teneduría de libros, adaptado estrictamente al programa para las oposiciones a ingreso en el Cuerpo de Correos, y seguido de un apéndice para la resolución de problemas. Madrid. Imp. Clásica Española. 1919. En 8.°, 226 págs..... 6
Rubiños.

SERRANO (César).—Véase Torrado (Pedro). Metalografía y su aplicación al estudio de los aceros y latones.

TÉLLEZ DE SOTOMAYOR (Joaquín).—Véase Alarcón Capilla (Antonio). El santo varón o el gran lujurioso.

THOUS (Maximiliá).—Véase Puig-Espert (F.). Nits d'hivern. (Proses).

993 TORRADO (Pedro) y SERRANO (César). Metalografía y su aplicación al estudio de los aceros y latones. *Segunda edición,* corregida y aumentada. Dos volúmenes. Texto. Atlas. Zaragoza. Lit. de Vda. de Portavella. Imp. del Hospicio Provincial. 1919. En 4.°-XLV + 304 y 110 págs. con 150 figu, ras..... 30

994 VILLAVERDE Y ZUBELDIA (Francisco). Telegrafía y telefonía sin hilos. Madrid-Barcelona. Imp. Elzeviriana. 1919. En 8.°, 181 págs..... 2,50
Biblioteca del Electricista práctico. *Vol. XXVIII*
Calpe.

WERMERT (Paul).—Véase Obermaier (Hugo). Las pinturas rupestres del barranco de Valltorta (Castellón).

995 WILDE (Oscar).—El abanico de lady Windermore. Comedia en cuatro actos, puesta en castellano por Cristóbal de Castro. Cartagena-Madrid. S. L. de Artes Gráficas. (S. A.) En 8.°, 136 págs..... 2
Biblioteca Nueva.
S. G. E. de Librería.

LIBROS RECIBIDOS

De la **Sociedad General Española de Librería** (Madrid):

«La voluntad», por Azorín. - 6.313.

«Raquel Meller», por E. Gómez Carrillo. — 6.314.

«Recuerdos de Italia», por Emilio Castelar.—6.315.

De la **Casa Editorial Prometeo** (Valencia):

«Al revés», por J. K. Huysmans.—6.316.

«El demonio de la vida»: por Edmundo Jaloux.—6.317.

De la **Casa Editorial Pueyo** (Madrid):

«Un drama de Calderón», por Muñoz Seca y P. Pérez Fernández. - 6.318.

«Trianerías», por id. id.—6.319.

«Begui-Eder», por M. Aranaz Castellanos.—6.320.

«La casa de la Troya», por A. Pérez Lugín y Manuel Linares Rivas.—6.321.

«Las gafas del diablo», por Wenceslao Fernández Flórez.—6.322.

«Las lágrimas de la Trini», por Carlos Arniches y Joaquín Abati.—6.323.

«Alcibiades-Club», por Joaquín Belda.—6.324.

De **D. Ramón Sopena** (Barcelona):

«Sobre las viñas muertas», por Vargas Vila.—6.325.

«Alba roja», por íd. id.—6.326.

«El espia».—6.327

«¡Honrosa condecoración!»—6.328.

«La fatalidad».—6.329.

«El titiritero»,—6.330.

Imprenta Clásica Española. Glorieta de Chamberí. Madrid.

BIBLIOGRAFIA ESPAÑOLA

REPERTORIO QUINCENAL DE LA PRODUCCIÓN DEL LIBRO

PUBLICADA POR LA

FEDERACIÓN ESPAÑOLA DE PRODUCTORES, COMERCIANTES Y AMIGOS DEL LIBRO

AÑO XIX | MADRID, 16 DE OCTUBRE DE 1919 | Número 20

SUBSCRIPCIÓN

Por año, en España y Portugal, con derecho a Indice anual de libros, por autores y por materias..... 12,50 ptas.
— en otros países, con igual derecho... 15,00 »
Número suelto, en España y Portugal..... 0,75 »
— en otros países..... 1,00 »

ANUNCIOS

	Para los socios.	Para el público.
Póliza de 10 planas de anuncios..	187,50 ptas.	—
Una plana.....	22,50 »	25,00 ptas.
Media plana.....	13,50 »	15,00 »
Cuarto de plana.....	7,90 »	8,75 »
Línea corta, de ofertas y demandas	0,35 »	0,40 »

OFICINAS: LUIS VÉLEZ DE GUEVARA, 10. TELÉFONO NÚM. 4586

LIBRARY NOV 25 1919 UNIVERSITY OF TORONTO

BIBLIOGRAFÍA

ADVERTENCIA. En la nota bibliográfica de los libros que no lleven indicado el año de la impresión o el precio de venta se pone S. A. (sin año) o S. P. (sin precio).

LIBROS

996 ALEMAN (Ricardo M.).—Las sociedades mercantiles en el derecho vigente. Estudio y comentario de los títulos I y II del libro segundo del Código de comercio, con las leyes que lo completan y modifican, así como del derecho extranjero y la jurisprudencia referentes a las sociedades mercantiles. Prólogo del Dr. Octavio Averhoff y Pla. Habana. (S. I.) 1919. En 4.°, VII + 412 págs. 17 pesetas.

Ricardo Veloso.

997 ARASTI (Eduardo).—De ellas y para ellos. (Prosas locas.) Burgos. (S. I.) 1919. En 8.°, 40 págs..... 1,50

Hijos de Santiago Rodríguez.

998 ARAUZ DE ROBLES (José María).—¡Si tú supieras!... Novela original. Madrid. Imp. de Jaime Ratés. 1919. En 8.°, 330 págs..... 4

F. Beltrán.

999 ARIAS CARVAJAL (P.). — Los enfermos y su alimentación. Prólogo del profesor Rodríguez Méndez. Con un apéndice de los medios sencillos y fáciles para descubrir las falsificaciones de los productos alimenticios. Barcelona. (S. I.) 1919. En 8.°, 280 páginas..... 5 pesetas.

Maucci.

1000 AUNÓS PÉREZ (Eduardo).—El libro del mal estudiante. Imp. Clásica Española. 1919. En 8.°, 273 págs. 3,50

Ediciones Helios.

AVERHOFF Y PLA (Octavio).—Véase Alemán (Ricardo M.). — Las sociedades mercantiles en el derecho vigente.

BARBILLION (L.). — Véase Caspart (G.). Protección de las redes e instalaciones eléctricas contra las sobretensiones.

BARNÉS (Domingo).—Véase Evard (Marguerite). La adolescente.

1001 BAROJA (Pío). — El mayorazgo de Labraz. Madrid. Est. Tip. de R. Caro Raggio. 1919. En 8.°, 270 págs. 2,50

Caro Raggio.

1002 BELDA (Joaquín). — La Piara. Novela. *Segunda edición*. Madrid. Imp. de Juan Pueyo. 1919. En 8.°, 295 páginas..... 4

Editorial Pueyo.

1003 Benoit (Marcel).—El arte de ser optimista. Traducción de Marcos Miranda. Madrid. Tip. Yagües. 1919. En 4.°, 126 págs..... 2,25 pesetas.
Ediciones españolas.

1004 Besser (H.).—El don de la oportunidad. Versión castellana de R. Cansinos Assens. Madrid. Tip. Yagües. (S. A.) En 8.°, 123 págs..... 1,50
Ediciones españolas.
S. G. E. de Librería.

Blanco-Fombona (Rufino).—Véase Cruz (Ernesto de la). La entrevista de Guayaquil. (El libertador y San Martín.)

Blanco Meaño (Luis F.).—Véase Parnaso boliviano.

Bolívar Coronado (Rafael).—Véase Parnaso boliviano.

Brissa (José).—Véase Calvo (Gonzalo). La guerra europea (1914-1918).

1005 Caballero Audaz (El).—Lo que sé por mí. Confesiones del siglo. *Octava serie.* Madrid. V. H. de Sanz Calleja, impresores. En 8.°, 236 págs. 3,50
V. H. de Sanz Calleja.

1006 Calvo (Gonzalo) y Brissa (José).—La guerra europea (1914-1918). Reconstitución informativa de la campaña y de sus derivaciones políticas y sociales. Edición ilustrada con numerosos grabados. *Tomo VIII.* Barcelona. (S. I. ni A.) En 4.°, 607 páginas..... 9
Maucci.

1007 Cansinos Assens (R.).—Véase Besser (H.). El don de la oportunidad.

1008 Capart (G.).—Protección de las redes e instalaciones eléctricas contra las sobretensiones. Prólogo de L. Barbillion. Versión castellana de Santiago López Tapias. Con fotograbados. Barcelona. Est. Tip. de Mariano Galve. 1919. En 8.°, 268 págs., enc. en tela..... 9
E. Heras, editor.

1009 Cejador y Frauca (Julio).—Historia de la lengua y literatura castellana. Comprendidos los autores hispano-americanos. (Epoca regional y modernista: 1888-1907.) *Segunda parte. Tomo XI.* Madrid. Tip. de la «Rev. de Arch., Bibl. y Museos». 1919. En 4.°, 328 págs..... 10 pesetas.

1010 Corzo (Isidoro).—Comentarios a la ley del divorcio con disolución del vínculo matrimonial de 29 de julio de 1918. Habana. Tip. Mestre y Martinica. 1919. En 8.°, 108 páginas..... (S. P.)
Ricardo Veloso.

1011 Criado (Eduardo) [Eduardo de España]. — La ciudad de los rascacielos (New-York). Impresiones de un viaje a los Estados Unidos y recopilación de artículos publicados en distintas revistas de España y América, bajo pseudónimo de «Eduardo España». Sevilla. Tip. Llopis y Jiménez. 1919. En 8.°, 179 págs..... 2,50

1012 Cruz (Ernesto de la), Goenaga (J. M.), Mitre (B.), Villanueva (Carlos A.). La entrevista de Guayaquil. (El libertador y San Martín.) Prólogo de don Rufino Blanco-Fombona. Madrid. Imp. de Juan Pueyo. (S. A.) En 8.°, 283 págs..... 3,50
Biblioteca de la juventud hispano-americana.
Editorial América.
S. G. E. de Librería.

1013 Chamisso (Adalberto).—Historia de Pedro Schlemild, o el caballero que vendió su sombra. Traducción de F. M. Madrid. Talleres de «El Fígaro». 1919. En 4.°, 98 págs..... 2

1014 Charley (L.). — La suerte. (La vena.) Traducción de Luis Delgado. Madrid. Tip. Yagües. (S. A.) En 8.°, 114 páginas..... 1,50
Ediciones españolas.
S. G. E. de Librería.

Delgado (Luis).—Véase Charley (L.). La suerte. (La vena.)

1015 Dos joyas de la literatura helénica. Versión directa del griego por Miguel Jiménez Aquino. Ilustraciones de Flaxman, Guido Reni y Boucher. Madrid. Est. Tip. de Tordesillas. 1919. En 8.°, 128 + 29 págs..... 5
Biblioteca greco-latina.

1016 Eliot (George).—Silas Marner. Novela. La traducción del inglés ha

sido hecha por Isabel Oyarzábal. Madrid. Imp. Clásica Española. 1919. En 8.°, 311 págs..... 0,90 pesetas.

Colección Universal, números 58-60.
Calpe.

1017 Estébanez Calderón (S.) [El Solitario].—Novelas y cuentos. Madrid. Tip. Renovación. (C. A.) 1919. En 8.°, 198 págs..... 0,60

Colección Universal, números 46-47.
Calpe.

1018 Evard (Marguerite). — La adolescente. Ensayo de psicología experimental. Traducción de Domingo Barnés. Madrid. Tip. Artística. 1919. En 8.°, 262 págs..... 4

F. Beltrán.

1019 Gabrielli (Madame). —Para saber echar las cartas. Madrid. Tip. Yagües. 1919. En 8.°, 47 págs... 0,50

Ediciones españolas.
S. G. E. de Librería.

Goenaga (J. M.).—Véase Cruz (Ernesto de la). La entrevista de Guayaquil. (El libertador y San Martín.)

Gómez de la Serna (Julio).—Véase Wilde (Oscar).—Intenciones. (Ensayos de literatura y estética.)

1020 Hancarville (El señor de).—El culto secreto de las matronas romanas. Famosa colección erótica sacada de una serie de piedras y medallas grabadas en su mayoría en la época de Augusto y de Tiberio. Obra que sirve de continuación a «Las delicias de los Césares». La publicó por vez primera en el siglo XVIII con una detallada explicación de los libidinosos temas gráficos, y hoy reproduce las célebres láminas y traduce el texto Joaquín López Barbadillo. Ilustrada con 84 grabados. Madrid. Talleres gráficos, Duque de Alba, 4. 1919. En 4.°, 189 págs..... 7

Biblioteca de López Barbadillo y sus amigos.

1021 Hoyos y Vinent (Antonio de).—Del huerto del pecado. Cuentos. Ilustraciones de Julio Antonio. Madrid. Tip. Artística. 1919. En 8.°, 208 páginas..... 4

Renacimiento.

1022 — — El crimen del fauno. Novela. Prólogo de G. Martínez Sierra. Madrid. Imp. de V. Rico. 1919. En 8.°, 157 págs..... 1,20 pesetas.

Biblioteca Hispania.

Jiménez Aquino (Miguel). — Véase Dos joyas de la literatura helénica.

Knobloch (W.). — Véase Lidner (Max.). Práctica de las conexiones en las instalaciones eléctricas de baja tensión.

1023 Korolenko (Vladimiro). —El día del juicio. Novelas. La traducción del ruso ha sido hecha por D. N. Tasin. Madrid. Tipográfica Renovación. (C. A.) 1919. En 8.°, 206 págs. 0,60

Colección Universal, núms. 44-45.
Calpe.

Kosmokratof (Tit).—Véase Pushkin (A. S.) La casita solitaria de la Isla Basilio.

1024 Kuprin (Alejandro). — El capitán Ribnikov. Novela. Traducción directa del ruso por N. Tasin. Madrid. Viuda de Prudencio Pérez. (S. A.) En 8.°, 259 págs..... 3,50

Biblioteca Nueva.
S. G. E. de Librería.

1025 León (Ricardo).— Europa trágica. *Tomo I.* Madrid. Imp. de Juan Pueyo. 1919. En 8.°, 302 págs..... 4

Obras completas. *Vol IX.*
Editorial Pueyo.

1026 — — Europa trágica. *Tomo II.* Madrid. Imp. de Juan Pueyo. 1919. En 8.°, 300 págs..... 4

Obras completas. *Vol. X.*
Editorial Pueyo.

1027 Leibnitz (G. W.).—Opúsculos filosóficos. La traducción ha sido hecha por Manuel G. Morente. Madrid, Tipográfica Renovación. (C. A.) 1919. En 8.°, 99 págs..... 0,30

Colección Universal. núm. 48.
Calpe.

Linares (Antonio G. de). —Véase Reschal (Antonín). Pierrette, enamorada. (Estudio de una muchacha al natural.)

— — Véase Reschal (Antonín). Pierrette

se divierte. (Estudio de una muchacha al natural.)

1028 Linares Rivas (Manuel). — Los aventureros. Ilustraciones de Antequera Azpiri. Burgos. Imp. de los Hijos de Santiago Rodríguez. 1919. En 4.°, 115 págs., encartonado... 6

Hijos de S. Rodríguez.

1029 Lindner (Max) y Knobloch (W.). Práctica de las conexiones en las instalaciones eléctricas de baja tensión. Traducción de la 20.ª edición alemana por Santiago López Tapias. Con 300 grabados. Barcelona. Comas y Portavella, impresores. 1919. En 8.°, 297 págs., enc. en tela. 7,50 pesetas.

E. Heras, editor.

López Barbadillo (Joaquín). — Véase Hancarville (El señor de). El culto secreto de las matronas romanas.

López Tapias (Santiago).—Véase Capart (G.). Protección de las redes e instalaciones eléctricas contra las sobretensiones.

— — Véase Lindner (Max). Práctica de las conexiones en las instalaciones eléctricas de baja tensión.

1030 Machado (José E.). — Cancionero popular venezolano. Cantares y corridos, galerones y glosas. Con varias notas geográficas, históricas y lingüísticas para explicar o aclarar el texto. (Contribución al Folklore venezolano.) Caracas. Imp. «El Cojo». 1919. En 8.°, XXI + 251 págs.... 4

García Rico y Compañía.

Maldonado (Luis).—Véase Monasterio de Alonso Martínez (Antonio) [Alfonso de Mas]. —Diez cartas de doña Concepción Arenal, dirigidas a mi buen padre, Jesús de Monasterio.

1031 Martínez (César).—Los fuertes. Novela. Madrid. Imp. de Felipe Peña Cruz. 1919. En 8.°, 188 págs..... 3

1032 Martínez Olmedilla (Augusto). — Resurgimiento. Novela. Madrid. Est. Tip. de Rafael Caro Raggio. 1919. En 8.°, 280 págs..... 3,50

Caro Raggio.

1033 Martínez Pérez (Eloy).—Contabilidad elemental y superior. Madrid. Talleres de la Casa V. H. de Sanz Calleja. 1919. En 4.°, 464 páginas..... 12 pesetas.

V. H. de Sanz Calleja.

1034 Martínez Sierra (Gregorio).—Pascua florida. Novela original. Barcelona. Est. Tip. de P. Salvat. 1919. En 8.°, 276 págs..... 3,50

Casa Editorial P. Salvat.

— — Véase Hoyos y Vinent (A.).—El crimen del fauno.

Mesa (Enrique de). — Véase Prevost (Abate). Historia de Manon Lescaut y el caballero Des Grieux.

Miranda (Marcos). — Véase por Benoit (Marcel). El arte de ser optimista.

Mitre (B.)—.Véase Cruz (Ernesto de la). La entrevista de Guayaquil. (El libertador y San Martín.)

1035 Monasterio de Alonso Martínez (A.) [Alfonso de Mas]. —Diez Cartas escritas por doña Concepción Arenal, dirigidas a mi buen padre, Jesús de Monasterio. Prólogo del excelentísimo señor don Luis de Maldonado. Homenaje a Concepción Arenal en el centenario de su nacimiento. Salamanca. Est. Tip. de Calatrava. 1919. En 8.°, 49 págs..... 2

Morente (Manuel G.).—Véase Leibnitz (G. W.). Opúsculos filosóficos.

1036 O'Leary (Daniel Florencio).—Junin y Ayacucho. Madrid. Imp. de Juan Pueyo. 1919. En 8.°, 295 págs.... 4

Biblioteca de la juventud hispano-americana
Editorial América.
S. G. E. de Librería.

1037 Ortega (Manuel L.).—Los hebreos en Marruecos. Estudio histórico político y social. Madrid. (S. I.) 1919. En 4.°, 352 págs..... 4

Editorial hispano-africana.

1038 Ortiz de Pinedo (Adelardo).—Cuarenta años de cazador. Memorias de caza. Madrid. Tip. Lit. de A. de An-

gel Alcoy. 1919. En 8.°, XIII + 249 páginas..... 3 pesetas.
F. Beltrán.

OYARZÁBAL (Isabel).—Véase Eliot (George). Silas Marner.

1039 Parnaso boliviano. Selecta antología de poesías coleccionadas por el doctor Luis F. Blanco Meaño. Con un prólogo de Rafael Bolívar Coronado. Barcelona. (S. I. ni A.) En 8.°, 240 páginas..... 2
Maucci.

1040 PAZ SOLDÁN (Mariano Felipe).—Historia del Perú independiente (1822-1827). *Tomo II.* Madrid. Imp. de Juan Pueyo. 1919. En 4.°, 334 páginas..... 8,50
Biblioteca Ayacucho.
Editorial América.
S. G. E. de Librería.

1041 PEREYRA (Carlos).—El general Sucre. Madrid. Imp. de Juan Pueyo. (S. A.) En 8.°, 303 págs..... 3,50
Biblioteca de la juventud hispano-americana.
Editorial América.
S. G. E. de Librería.

1042 — — Tejas. La primera desmembración de Méjico. Madrid. Imp. de Juan Pueyo. (S. A.) En 8.°, 252 páginas..... 3,50
Biblioteca de la juventud hispano-americana.
Editorial América.
S. G. E. de Librería.

1043 Pintura vasca (La). Antología. Bilbao. Talleres Tipográficos de V. Hernández. 1919. En 8.°, XV + 278 páginas..... 5
Biblioteca de amigos del país.

1044 PLUTARCO. Vidas paralelas. *Tomo I.* Teseo, Rómulo, Licurgo, Numa, Solon, Publícola. Traducción de don Antonio Ranz Romanillos, revisada y corregida. Madrid. Tipográfica Renovación. (C. A.) 1919. En 8.°, 311 páginas..... 0,90
Colección Universal, núms. 49-51.
Calpe.

1045 PONTES (Fernando).—Los episodios de Sait. El misterio del reloj o el tesoro del gran Tamerlán. Madrid. Imp. de la Viuda de Pontes. 1919. En 8.°, 160 págs..... 1,50 pesetas.

1046 PREVOST (Abate).—Historia de Manon Lescaut y el caballero Des Grieux. Novela. La traducción del francés ha sido hecha por Enrique de Mesa. Madrid. Tip. Renovación. (C. A.) 1919. En 8.°, 226 págs. 0,90
Colección Universal, números 52-54.
Calpe.

1047 PUSHKIN (A. S.).—La casita solitaria de la Isla Basilio. Transcrita por Tit Kosmokratof. Madrid. Est. Tip. de R. Caro Raggio. 1919. En 8.°, 85 págs..... 1
Caro Raggio.

RANZ ROMANILLOS (Antonio). — Véase Plutarco. Vidas paralelas.

1048 RESCHAL (Antonín).—Pierrette, enamorada. (Estudio de una muchacha al natural.) Traducido del francés por Antonio G. de Linares. Madrid. V. H. de Sanz Calleja, impresores. (S. A.) En 8.°, 207 págs..... 3,50
V. H. de Sanz Calleja.

1049 — — Pierrette se divierte. (Estudio de una muchacha al natural.) Traducido del francés por Antonio G. de Linares. Madrid. V. H. de Sanz Calleja, impresores. (S. A.) En 8.°, 199 páginas..... 3,50
V. H. de Sanz Calleja.

1050 RETANA (Alvaro).—Los extravíos de Tony. (Confesiones amorales de un colegial ingenuo.) Novela. Madrid-Cartagena. S. L. de Artes Gráficas. 1919. En 8.°, 333 págs..... 3,50
Biblioteca Hispania.

1051 RODRÍGUEZ.—Manual completo de la grippe. Libro de bolsillo para médicos prácticos y gentes cuidadosas de su salud. Preservación, régimen, curación de la grippe. La Coruña. Lit. e Imp. Roel. 1919. En 8.°, 244 páginas..... 5

RODRÍGUEZ MÉNDEZ (Dr.).—Véase Arias Carvajal (P.). Los enfermos y su alimentación.

1052 ROJAS (Arístides).—Capítulos de la historia colonial de Venezuela. Madrid. Imp. de Juan Pueyo. 1919. En 8.°, 237 págs..... 3,50 pesetas.

Editorial América.

S. G. E. de Librería.

1053 RUIZ DE ALARCÓN (Juan).—Los pechos privilegiados. Comedia. Madrid. Tipográfica Renovación. (C. A.) 1919. En 8.°, 153 págs..... 0,60

Colección Universal, núms. 55-56.

Calpe.

1054 SIDRO Y HERRERA (Carlos).—Contestación al programa para las oposiciones de ingreso en el Cuerpo de Vigilancia por plazas de vigilantes dotadas con 2.000 pesetas. Aprobado por Real orden de 22 de septiembre de 1919, y formularios para el ejercicio práctico. Madrid. Imp. Clásica Española. 1919. En 4.°, 136 págs.. 8

SOLALINDE (Antonio G.).—Véase Villalón (Cristóbal de). Viaje de Turquía.

TASIN (D. N.).—Véase Korolenko (Vladimiro).—El día del juicio.

— — Véase Kuprin (Alejandro). El capitán Ribnikov.

1055 TORAL (José).—Poemas en prosa. Madrid. Imp. Clásica Española. 1919. En 8.°, IX + 305 págs..... 4

Editorial Pueyo.

1056 VALENCIA (Guillermo).—Sus mejores poemas. Madrid. Imp. de Juan Pueyo. 1919. En 8.°, 252 págs. 3,50

Biblioteca Andrés Bello.

Editorial América.

S. G. E. de Librería.

1057 VALLE INCLÁN (Ramón del). — La pipa de Kif. Versos. Madrid. Imp. Clásica Española. 1919. En 8.°, 156 páginas..... 3

S. G. E. de Librería.

1058 VÉLEZ DE GUEVARA (Luis).—El diablo cojuelo. Novela. Madrid. Tipográfica Renovación. (C. A.) 1919. En 8.°, 121 págs..... 0,30 pesetas.

Colección Universal, núm. 57.

Calpe.

1059 VILLALÓN (Cristóbal de).—Viaje de Turquía. Edición y prólogo de Antonio G. Solalinde. *Tomo II.* Madrid. Tipográfica Renovación. (C. A.) 1919. En 8.°, 279 págs,. 0,90

Colección Universal, núms. 41-43.

Calpe.

VILLANUEVA (Carlos A.).—Véase Cruz (Ernesto de la). La entrevista de Guayaquil. (El libertador y San Martín.)

1060 WILDE (Oscar).— Intenciones. (Ensayos de literatura y estética.) Traducción de Julio Gómez de la Serna. Palabras finales de Ramón Gómez de la Serna. Madrid. Imp. de Juan Pueyo. (S. A.) En 8.°, 297 págs... 3,50

Biblioteca Nueva.

S. G. E. de Librería.

1061 ZALDUMBIDE (Gonzalo).—José Enrique Rodó. Madrid. Imp. de Juan Pueyo. 1919. En 8.°, 189 págs... 3

Biblioteca Andrés Bello.

Editorial América.

S. G. E de Librería.

LIBROS RECIBIDOS

De **D. Ramón Sopena** (Barcelona).:

«Un tesoro inagotable». - 6.331.

«La espada salvadora». —6.332.

«El temple del espíritu». - 6.333.

«Para los heridos en la guerra».—6.334.

¡La patria te llama!—6.335.

«El volcán del tío Pitanzas».—6.336.

«Un charlot del mundo animal», por Miguel Medina.—6.337.

De **D. Marcelo Martínez Alcubilla** (Madrid):

«Boletín jurídico-administrativo. Apéndice de 1919». Entregas 1.ª y 2.ª—6.338.

De **D. Manuel Maucci** (Barcelona).

«El otro», por Eduardo Zamacois.—6.339.

«Páginas escogidas», por Julio Herrera Reissig. - 6.340.

«Divertidas aventuras del nieto de Juan Moreira», por Roberto J. Payro.—6.341.

De **D. José Góngora** (Madrid):

«Tribunales para niños». Ley y reglamento de 25 de noviembre de 1918 y de 10 de Julio de 1919.—6.342.

De la **Casa Editorial Calpe** (Madrid Barcelona):

«Poema del Cid».—6.343.

«Fuente Ovejuna». Comedia por Lope de Vega.—6.344.

«La paz perpetua», por Kant.—6.345.

«El vicario de Wakefield», por Oliverio Goldsmith.—6.346.

«Memorias de La Rochefoucauld».—6.347.

«Relaciones contemporáneas», por J. Ortega Munilla.—6.348.

«Doble error», por Próspero Mérimée.—6.349.

«Rojo y negro», por Stendhal. Dos volúmenes.—6.350.

«Las cuitas de Werther», por Gœethe.—6.351.

«Soledades, galerías y otros poemas», por A. Machado.—6.352.

Novelas ejemplares de Cervantes.—Tomo I.—6.353.

«Sachka Yegulev», por L. Andreieu.—6.354.

«Dos novelas del Miño», por C. Castello Branco.—6.355.

«Cuestiones académicas», por Cicerón.—6.356.

«Viaje de Turquía», por Cristóbal de Villalón. Tomo I.—6.357.

De la **Casa Editorial Prometeo** (Valencia):

«Un corazón original», por Rémy de Gourmont.—6.358.

De la **Casa Editorial Gauthier-Villars et Cie.** (París):

«La probabilité dans les tirs de guerre», par Jean Aubert.—6.359.

«La lutte contre la grêle et la foudre», par Paul Marcillac.—6.360.

«Traité de mécanique rationnelle», par Paul Appell. Tome premier.—6.361.

De la **Société d'Exportation des Editions Françaises** (París):

«1914», par Lord French.—6.362.

De **D. Manuel Maucci** (Barcelona):

«La guerra europea (1914-1918), por Gonzalo Calvo y José Brissa. Tomo VII.—6.363.

«El exterminio de una tribu», por Emilio Salgari.—6.364.

«Las maravillas del año 2.000», por Emilio Salgari.—6.365.

«La estrella de la Araucania», por Emilio Salgari.—6.366.

«El tesoro de la montaña azul», por Emilio Salgari.—6.367.

«Las águilas de la estepa», por Emilio Salgari.—6.368.

«La jirafa blanca», por Emilio Salgari.—6.369.

«En el mar de las perlas», por Emilio Salgari.—6.370.

«El hijo del corsario rojo», por Emilio Salgari.—6.371.

«En las montañas de Africa», por Emilio Salgari.—6.372.

«Los piratas de las Bermudas», por Emilio Salgari.—6.373.

«La montaña de oro», por Emilio Salgari.—6.374.

«La destrucción de Cartago», por Emilio Salgari.—6.375.

«Los últimos filibusteros», por Emilio Salgari.—6.376.

De la **Sociedad General Española de Librería** (Madrid):

«Los pueblos», por Azorín.—6.377.

«Gran Colombia y España», por Daniel F. O'Leary.—6.378.

«Margot peca siete veces», por Andrés Guilmain.—6.379.

«La rebelión de los ángeles», por Anatole France.—6.380.

«Regalo de amante», por Rabindranath Tagore.—6.381.

«La madona del carroussel», por R. Cansinos Assens.—6.382.

«Lo que debe saber la mujer», por el doctor Sereno.—6.383.

«El abanico de lady Windermore», por Oscar Wilde.—6.384.

«Notas contemporáneas», por Eça de Queiroz.—6.385.

«Belkis, reina de Saba, de Axum y de Hymiar», por Eugenio de Castro.—6.386.

«La personalidad», por H. Laurent.—6.387.

«La perseverancia», por H. Besser.—6.388.

«Treinta años de mi vida.» Libro segundo.

«En plena bohemia», por E. Gómez Carrillo.—6.389.

«Bolívar en el Perú. Ultimas campañas de la independencia del Perú», por Gonzalo Bulnes. Tomo II.—6.390.

«Cosmópolis.» Revista mensual. Núm. IX. Septiembre.—6.391.

De la **Casa Editorial Prometeo** (Valencia):

«Amantes», por Paul Margueritte.—6.392.

De la **Casa Editorial Valenciana** (Valencia):

«Influencia política de Sant Vicent Ferrer, per Francesc de P. Momblanch Gonzálbez.—6.393.

«Arxiu municipal», per Eduard Martínez Ferrando.—6.394.

«Camins de llum», per F. Caballero.—6.395.

«Nits d'hivern», per F. Puig-Espert.—6.396.

De la **Casa Editorial Mateu** (Madrid).

«Nuevas historias extraordinarias», por Edgard Allan Poe. Tomo VI.—6.397.

Del **Autor** (Madrid):

«Nuevas cartas amorosas», por Luis Esteso.—6.398.

«Animales caseros», por Luis Esteso.—6.399.

De **D. P. Pérez** (Madrid):

«Guía internacional ilustrada del escolar español e hispano-americano en los centros de enseñanza de Francia. 1919».—6.400.

De la **Sociedad General Española de Librería** (Madrid):

«La suerte», por L. Charley.—6.401.

«El don de la oportunidad», por H. Besser.—6.402.

De la **Casa Editorial Calpe** (Madrid-Barcelona):

«Viaje de Turquía», por Cristóbal de Villalón. Tomo II.—6.403.

«El día del juicio», por Vladimiro Korolenko.—6.404.

«Novelas y cuentos», por S. Estébanez Calderón.—6.405.

«Opúsculos filosóficos», por G. W. Leibnitz.—6.406.

«Vidas paralelas», por Plutarco. Tomo I.—6.407.

«Manon Lescaut», por Prévost.—6.408.

«Los pechos privilegiados», por Juan Ruiz de Alarcón.—6.409.

«El diablo cojuelo», por Luis Vélez de Guevara.—6.410.

«Silas Marner», por George Eliot.—6.411.

De **D. Manuel Maucci** (Barcelona):

«Parnaso boliviano».—6.412.

«Los enfermos y su alimentación», por P. Arias Carvajal.—6.413.

«La guerra europea (1914 1918)», por Gonzalo Calvo y José Brissa, Tomo VIII.—6.414.

De la **Casa V. H. de Sanz Calleja** (Madrid):

«Lo que sé por mí», por El Caballero Audaz. Octava serie.—6.415.

«Pierrette se divierte», por Antonin Reschal.—6.416.

«Pierrette enamorada» por Antonin Reschal.—6.417.

De **D. Ricardo Veloso**. (Habana):

«Comentarios a la ley del divorcio con disolución del vínculo matrimonial del 29 de julio de 1918», por Isidoro Corzo.—6.418.

«Las Sociedades mercantiles en el derecho vigente», por Ricardo M. Alemán.—6.419.

De la **Casa Editorial Pueyo** (Madrid):

«La casa de la Troya», por A. Pérez Lugín.—6.420.

De los **Hijos de Santiago Rodríguez** (Burgos):

«Los aventureros», por Manuel Linares Rivas.—6.421.

Imprenta Clásica Española. Glorieta de Chamberí. Madrid

BIBLIOGRAFIA ESPAÑOLA

REPERTORIO QUINCENAL DE LA PRODUCCIÓN DEL LIBRO

PUBLICADA POR LA

FEDERACIÓN ESPAÑOLA DE PRODUCTORES, COMERCIANTES Y AMIGOS DEL LIBRO

AÑO XIX | MADRID, 1.º DE NOVIEMBRE DE 1919 | Número 21

SUBSCRIPCIÓN

Por año, en España y Portugal, con derecho al Índice anual de libros, por autores y por materias	12,50 ptas.
— en otros países, con igual derecho	15,00 »
Número suelto, en España y Portugal	0,75 »
— en otros países	1,00 »

ANUNCIOS

	Para los socios.	Para el público.
Póliza de 10 planas de anuncios	187,50 ptas.	—
Una plana	22,50 »	25,00 ptas.
Media plana	13,50 »	15,00 »
Cuarto de plana	7,90 »	8,75 »
Línea corta, de ofertas y demandas	0,35 »	0,40 »

OFICINAS: LUIS VÉLEZ DE GUEVARA, 10. TELÉFONO NÚM. 4586

NOV 2 1919 UNIVERSITY OF TORONTO

BIBLIOGRAFÍA

ADVERTENCIA. En la nota bibliográfica de los libros que no lleven indicado el año de la impresión o el precio de venta se pone S. A. (sin año) o S. P. (sin precio).

LIBROS

1062 AGUILERA (P. Pedro).—La felicidad en la familia. Madrid. Imp. Hijos de Gómez Fuentenebro. 1919. En 4.º, XVI + 304 págs... ..... 4 pesetas.
Del Amo.

1063 ALARMA (Salvador). —Escenografía. Introducción y notas biográficas de Apeles Mestres. Barcelona. (S. I.) 1919. En 4.º, 8 + XXXII págs., 26 láminas en fotograbado y 6 en tricromía, enc. en tela..... 28
Editorial y Librería de Arte de M. Bayés.

1064 ALVAREZ QUINTERO (Serafín y Joaquín).—La niña de Juana o El descubrimiento de América. Entremés. Madrid. (S. I.) 1919. En 8.º, 19 págs. 1
Sociedad de Autores Españoles.

1065 ANTÓN DEL OLMET (Luis).— San Dinerito. (La cuenta corriente de Alonso Quijano.) Novela española. Madrid. (S. I.) 1919. En 8.º, 258 páginas..... 3
Editorial Magna Iberia.

1066 ARBOLEDA (Gustavo).—Historia contemporánea de Colombia. *Tomo II.* Bogotá. Arboleda y Valencia. 1919. En 8.º, 474 págs..... (S. P.)

1067 ARÉVALO (Celso). — Compendio de anatomía y fisiología humanas. *Segunda edición.* Valencia. Tip. Moderna, a cargo de Miguel Gimeno. 1919. En 4.º, 149 págs..... 10 pesetas.

1068 — — Tratado elemental de Historia Natural. (Zoología.) *Tercera edición.* Madrid. Imp. de A. Marzo. 1919. En 4.º, 257 págs..... 7

1069 — — Tratado elemental de Historia Natural. (Biología.) *Tercera edición.* Madrid. Imp. de A. Marzo. 1919. En 4.º, CLVII + 257 págs.. 15

1070 ¡Así aman las madres! Barcelona. Ramón Sopena, impresor. (S. A.) En 8.º, 32 págs..... 0,35
Biblioteca infantil, núm. 21.
Sopena.

1071 Audiencia de Charcas (La). Correspondencia de presidentes y oidores. Documentos del archivo de Indias. Publicación dirigida por don Roberto Levillier. *Tomo I.* Prólogo de don Adolfo Bonilla y San Martín. 1561-1579. Madrid. (S. I.) 1918. En 4.º, LXIII + 715 págs..... 10
Colección de publicaciones históricas de la Biblioteca del Congreso argentino.

1072 Aza (Vital).—Todo en broma. Versos. Con un prólogo de Jacinto Octavio Picón. Un intermedio de J. Estremera. Un epílogo de M. Ramos Carrión, ¡y... nada más! Ilustraciones de M. Tovar. Madrid. (S. I.) 1919. En 8.°, 298 págs..... 3,50 pesetas.
Administración del «Noticiero Guía de Madrid».

1073 Azaña (Manuel).—Estudios de política francesa contemporánea. La política militar. Madrid. Imp. Artística. 1919. En 8.°. 341 págs... 4,50
Biblioteca Calleja.

1074 Azara (José María).—Apuntes sociales y agrarios de un propagandista aragonés. Prólogo de Mariano Baselga y Ramírez. Zaragoza. Tip. Heraldo. 1919. En 4.°, 399 págs.. 5,50

Badía (Isidro).—Véase Cuenca y de Pessino (Luis de).—La ciencia sociológica.

1075 Bárcena y de Saracho (María Margarita de Jesús).—Del corazón. Libro de poesías originales y eucarísticas. Madrid. Imp. de Cleto Vallinas. 1919. En 4.°, 249 + v págs..... 3

1076 Bayerri y Bertomeu (Enrique).—Un gran español desconocido. Estudio bio-bibliográfico-crítico sobre el padre Juan Mir y Noguera, S. J. (1840-1917). I. Barcelona. Imp. de la Librería Religiosa. 1919. En 8.°, 318 páginas..... 3,50
Librería Religiosa.

1077 Blasco Ibáñez (V.).—Los enemigos de la mujer. (Novela.) Valencia. (S. I.) 1919. En 8.°, 448 págs..... 4
Editorial Prometeo.

Bonilla San Martín (Adolfo).—Véase Audiencia de Charcas (La).

1078 Borges Fe (Juan) y Darnell Iturmendi (Sinesio).—Pegas y dudas de álgebra. Referentes al texto oficial para las carreras militares y marinas. *Tomo II.* Toledo. Imp. del Suc. de J. Peláez. 1919. En 4.° apaisado, 272 págs., tomos primero y segundo..... 15

1079 Buen (Odón de).—Claves dicotómicas para determinar minerales y familias botánicas, usadas en las prácticas de mineralogía y botánica. Madrid. Est. Tip. de los Hijos de Tello. 1919. En 8.°, 26 págs.... 1 peseta.
Suárez.

1080 Camino del éxito (El). Barcelona. Ramón Sopena, impresor. (S. A.) En 8.°, 32 págs..... 0,35
Biblioteca infantil, núm. 23.
Sopena.

1081 Camporredondo (Pedro S.).—El Santo Cristo de Limpias. Ligero estudio sobre los prodigios que se le atribuyen. Santander. Imp. y Lib. Católica de Vicente Oria. 1919. En 4.°, 79 págs..... 1,50

Camprubí de Jiménez (Zenobia).—Véase Pearson (W.).—Morada de paz.

1082 Carpenter (C. U.).—Métodos modelos de organización de las empresas industriales para obtener grandes beneficios. Traducción y adaptación castellana de A. Menéndez Caballero. Barcelona. Est. Tip. de Feliú y Sussanna. 1919. En 4.°, 220 págs., enc. en tela..... 6,50
Feliú y Sussanna.

1083 Corona salvadora (La). Barcelona. Ramón Sopena, impresor. (S. A.) En 8.°, 32 págs..... 0,35
Biblioteca infantil, núm. 22.
Sopena.

1084 Cortés Llado (Dr. Antonio).—Cirugía plástica facial. Madrid. Talleres de Editorial Plus Ultra. 1919. En 4.°, con figuras intercaladas en el texto, 259 págs., encuadernada en tela. 10
Editorial Plus Ultra.

1085 Crespo (Ramón J.).—Conejos y conejares. Folleto ilustrado. Valencia. Imp. de Antonio López y Comp. 1919. En 4.°, 193 págs... 5

1086 Chateaubriand.—Atala, René. El último abencerraje. Traducción de M. G. B. Madrid. Imp. Clásica Española. En 8.°, 256 págs., encuadernada en tela..... 2,50
Colección Granada.
Jiménez Fraud.

Diéguez (R.).—Véase Musset Gamiani, o dos noches de deleite.

1087 Dumas (Alejandro).—El vizconde de Bragelonne, o diez años más tarde. *Tomos I, II y III.* Madrid. Gráfica Excelsior. (S. A.) En 4.°, 288, 351 y 332 págs..... 3,75 pesetas.
Calleja.

1088 En busca de la gloria. Barcelona. Ramón Sopena, impresor. (S. A.) En 8.°, 32 págs..... 0,35
Biblioteca infantil, núm. 26.
Sopena.

1089 Esnaola (Juan de).—Monografía histórica de Santa María de Estibaliz. Vitoria. Montepío Diocesano. 1919. En 8.°, 94 págs..... 1,25

1090 Espiau Faysá (Manuel).—Hipeliquiología. *Segunda edición*, aumentada con un apéndice. Madrid. Imp. de Julio Cosano. 1919. En 8.°, 133 págs., enc. en tela..... 4

1091 Estadística de los accidentes del trabajo ocurridos en el año 1917. Madrid. Imp. de los sobrinos de la Sucesora de M. Minuesa de los Ríos. 1919. En 4.°, 77 págs..... 1
Instituto de Reformas Sociales.
Suárez.

1092 Estrañi (José).—Autobiografía. Caricaturas de Miranda. Madrid. (S. I.) 1919. En 8.°, x + 162 páginas..... 3
Viuda de Pueyo.

Estremera (J.).—Véase Aza (Vital). Todo en broma.

Farreras (Dr. Pedro).—Véase Fiessinger (Dr. Noel). Diagnósticos biológicos prácticos.

1093 Fernán Caballero.—Cartas. Coleccionadas y anotadas por el M. R. P. Fr. Diego de Valencina. Madrid. Imp. de los Sucesores de Hernando. 1919. En 8.°, xvi + 384 págs.... 5
Perlado, Páez y Comp.
Rubiños.

1094 Fernández Sanz y Mesonero Romanos (Enrique y Eugenio).—Diagnóstico topográfico de las enfermedades de la médula. Madrid. Imp. Moliner. 1919. En 8.°, 109 páginas..... (S. P.)
Calleja.

1095 Fiessinger (Dr. Noel).—Diagnósticos biológicos prácticos. Versión española por el doctor Pedro Farreras. Con 70 figuras en el texto y 9 láminas en colores. Barcelona. Sociedad Anónima La Neotipia. 1920. En 8.°, 312 págs..... 8 pesetas.
Manuel Marín.

1096 Font Pedrosa (A.).—Las armas de Arévalo. Cuento trágico, dividido en un prólogo y tres actos. Tarrasa. Imp. La Industria. Morral y Compañía. 1919. En 8.°, 89 págs..... 2

García Mercadal (J.).—Véase Los grandes cuentistas húngaros.

1097 Gil (Rodolfo).—Mirtos. Poesías. Prólogo de Narciso Alonso Cortés. Madrid. Imp. Alemana. 1919. En 8.°, xiv + 157 págs..... 3

1098 «Goal» de la victoria (El). Barcelona. Ramón Sopena, impresor. (S. A.) En 8.°, 32 págs..... 0,35
Biblioteca infantil, núm. 29.
Sopena.

1099 Gómez Ocaña (José).—El sexo, el hominismo y la natalidad. Madrid. Imp. Moliner. 1919. En 8.°, 148 páginas..... (S. P.)
Calleja.

1100 González de Mendoza (J. M.).—Véase Jiménez (Guillermo). Amado Nervo y la crítica literaria.

González (V. Joaquín).—Véase Levene (Ricardo). Lecciones de historia argentina.

1101 Gordine (J.).—Sol de la aldea. Traducción de G. Portnofz. Madrid. Imp. de Juan Pueyo. 1919. En 12.°, 109 págs..... 1,50
Biblioteca Estrella.

1102 Guía de tranvías de Madrid. Contiene el recorrido detallado, con la numeración de las calles, de todos los tranvías de vía ancha y estrecha, y de la Ciudad Lineal, con sus distintivos, tarifas y horarios, etc., etc., y un croquis por medio del cual puede verse rápidamente qué tranvías circulan por cualquier calle. Madrid. Imp. del ministerio de Marina. 1919. En 12.°, 48 págs..... 0,35

1103 Homero.—Iliada. Versión castellana de Manuel Vallvé. Ornamentada por Miguel Farriols Igualada. Barcelona. Est. Tip. de Nicolás Poncell. (S. A.) En 8.°, 367 págs.. 3 pesetas.
Editorial Ibérica J. Pugés, S. en C.

Heitz (Jean).— Véase Merklen (Pierre). Métodos de examen del corazón. El ritmo cardíaco en el estado normal y patológico.

— — Véase Merklen (Pierre).— Métodos de examen del corazón.

1104 Hermosilla Rodríguez (Antonio). Arte de analizar gramaticalmente el castellano. Obra declarada de utilidad por la Dirección general de Correos y adaptada a los programas de oposición para ingreso en Correos y Telégrafos, por resolución de 26 enero de 1913. Con un prólogo de Marcial Meruendano. *Segunda edición*, corregida y aumentada con nociones de gramática, según las últimas teorías de la Real Academia. Madrid. Imp. de Juan Pueyo. 1919. En 4.°, 164 págs..... 5

1105 Información sobre el problema agrario en la provincia de Córdoba. Madrid. Imp. de los Sobrinos de la Sucesora de M. Minuesa de los Ríos. 1919. En 4.°, 265 págs..... 2,25
Instituto de Reformas Sociales.
Suárez.

1106 Informe de los inspectores del trabajo sobre la influencia de la guerra europea en las industrias españolas (1917-1918). *Tomo III*. Madrid. Imp. Sobrinos de la Sucesora de M. Minuesa de los Ríos. 1919. En 4.°, 368 páginas..... 2,50
Instituto de Reformas Sociales.
Suárez.

1107 Jesús, C. D. (P. Gabriel de).—Devocionario popular de la Virgen del Carmen. Madrid. Est. Tip. de Sucesores de Rivadeneyra. 1919. En 8.°, 64 págs..... 0,15
Del Amo.

1108 — — El soldado sin vacilaciones, o devocionario militar de la Virgen del Carmen. Madrid. Imp. de J. Pérez Torres. 1919. En 16.°, 62 páginas..... 0,15
Del Amo.

1109 Jiménez (Guillermo). —Amado Nervo y la crítica literaria. Noticia biográfica de J. M. González de Mendoza. Méjico. Imp. Franco-Mejicana. S.A. (S. A.) En 8.°, 190 págs. 3 pesetas.
Andrés Botas e hijo.

1110 Jorobas del cuerpo y del alma. Barcelona. Ramón Sopena, impresor. (S. A.) En 8.°, 32 págs..... 0,35
Biblioteca infantil, núm. 24.
Sopena.

1111 Jugando a la guerra. Barcelona. Ramón Sopena, impresor. (S. A.) En 8.°, 32 págs..... 0,35
Biblioteca infantil, núm. 27.
Sopena.

1112 Legislación del trabajo. Apéndice décimocuarto. 1918. Legislación. Proyectos de reforma. Madrid. Imp. de los Sobrinos de la Sucesora de M. Minuesa de los Ríos. 1919. En 4.°, 754 págs..... 5
Instituto de Reformas Sociales.
Suárez.

1113 Levene (Ricardo). — Lecciones de historia argentina. Prólogo de Joaquín V. González. *Cuarta edición*, corregida y aumentada. Buenos Aires. Imp. J. Lajouane y Comp. 1919. En 8.° Dos tomos de xxxv + 440 y 558 páginas..... 7

Levillier (Roberto).—Véase Audiencia de Charcas (La).

1114 Licheffet, E. K. (Carlos).—Consideraciones sobre la actualidad relativa a la cuestión social. Conferencia. Madrid. Tip. Giraldo. 1919. En 8.°, 26 págs..... 0,50

1115 Linares Rivas (Manuel). — Doña Desdenes. El caballero Lobo. Madrid. (S. I.) 1919. En 8.°, 261 páginas..... 3,50
Obras completas. Teatro. *Tomo VII.*
Biblioteca Hispania.

1116 Llampayas (José).—Las novelas de la montaña madre. Novela primera. Pilar Abarca. (Nieta de un rey.) Barcelona. Imp. de Editorial Catalana. (S. A.) En 8.°, 153 págs..... 3
Editorial Ibérica J. Pugés, S. en C.

1117 López de Haro (Carlos).—Nuevo régimen de la propiedad inmueble. Ley de Bases. Madrid. Talleres de Editorial Reus. S. A. 1919. En 4.°, 47 págs..... 2 pesetas.
Editorial Reus. (S. A.)

1118 Los grandes cuentistas húngaros. Seleccionados y traducidos por Andrés Revesz y J. García Mercadal. Madrid. (S. I.) 1919. En 8.°, 238 páginas..... 3
Biblioteca Nueva.

1119 Lozano (E.).—Cómo se conduce y maneja un automóvil. Manual práctico del chauffeur. *Cuarta edición*, notablemente aumentada, con todos los adelantos modernos. Nuevos tipos de motores, etc , etc. Ilustrada con 167 figuras, 4 modelos desmontables de los órganos principales de que consta el automóvil, por Santiago López Tapias. Barcelona. Est. Tip. de Feliú y Sussanna. 1919. En 8.°, 304 págs., enc. en tela.... 6,50
Feliú y Sussanna.

1120 Lund Bourn (Nica).—Tú... Cuentos. Madrid. Artes Gráficas Mateu. 1919. En 8.°, 219 págs..... 2,50
Mateu.

1121 Luque (Fernando). — Un pelo de tonto. Barcelona. (S. I.) 1919. En 8.°, 128 págs..... 1
Editorial Buigas.

1122 Martínez Carrillo (Fernando) y Miguel Paredes (Emilio de).—Guía oficial de las aguas minero-medicinales y establecimientos y balnearios de España. Temporada de 1919. Madrid. Est. Tip. de Tordesillas. 1919. En 8.°, XVI + 288 págs., con grabados..... 1,50

1123 Mejor venganza (La). Barcelona. Ramón Sopena, impresor. (S. A.) En 8.°, 32 págs..... 0,35
Biblioteca infantil, núm. 25.
Sopena.

Menéndez Caballero (A.).—Véase Carpenter (C. U.). Métodos modernos de organización de las empresas industriales para obtener grandes beneficios.

1124 Mentira (La). Barcelona. Ramón Sopena. impresor. (S. A.) En 8.°, 32 páginas..... 0,35 pesetas.
Biblioteca infantil, núm. 30.
Sopena.

1125 Mercklen (Pierre) y Heitz (Jean). —Métodos de examen del corazón. *Segunda edición* española. Madrid. Imp. March y Samarán. 1919. En 8.°, 159 págs..... (S. P.)
Calleja.

1126 — — Métodos de examen del corazón. El ritmo cardíaco en el estado normal y patológico. *Segunda edición* española. Madrid. Imp. Moliner. 1919. En 8.°, 189 págs..... (S. P.)
Calleja.

Meruendano (Marcial).—Véase Hermosilla Rodríguez (A.).—Arte de analizar gramaticalmente el castellano.

Mesonero Romanos (Eugenio). — Véase Fernández Sanz (Enrique).— Diagnóstico de las enfermedades de la médula.

1127 Meyer (Henry).—El idioma inglés. ¿Quiere usted aprender el inglés sin maestro? Contiene un extenso tratado gramatical con abundantes ejercicios de pronunciación, lectura y traducción, modismos, giros, verbos irregulares, formación de vocablos, modificaciones verbales y otros conocimientos utilísimos, propios para llenar todas las necesidades de la vida práctica. Toda la obra contiene la pronunciación figurada. En las lecciones de este método se enseña a pensar en inglés, porque todas ellas constan de texto inglés, pronunciación, traducción literal y traducción libre. Barcelona. (S. I. ni A.) En 8.°, VII + 285 págs., encartonado. (S.P.)
Sopena.

Miguel Paredes (Emilio de). — Véase Martínez Carrillo (Fernando). Guía oficial de las aguas minero-medicinales y establecimientos y balnearios de España. Temporada de 1919.

Morera y Galicia (M.).— Véase Shakespeare. Macbeth

1128 Monsalvatje Fossas (Francisco).— Los castillos del condado de Besalú.

Olot. Imp. de Ramón Bonet. 1919. En 8.°, 282 págs..... 3

1129 Muñoz Seca (F.) y Pérez Fernández (P.).— Las Verónicas. Juguete cómico-lírico en tres actos. Original. Música del maestro Amadeo Vives. Madrid. Imp. de Juan Pueyo. 1919. En 8.°, 201 págs..... 3,50 pesetas.
Editorial Pueyo.

1130 Musset.—Gamiani, o dos noches de deleite. Novela en que se describen las orgías sádicas y sáficas de una gozadora de amor. Traducción de R. Diéguez. Barcelona. Imp. Electra. (S. A.) En 8.°. 95 págs..... 1
Biblioteca de la Novela Alegre.

1131 Nido profanado (El). Barcelona. Ramón Sopena, impresor. (S. A.) En 8.°, 32 págs..... 0,35
Biblioteca infantil, núm. 28.
Sopena.

Oliver (Miguel S.).— Véase Rodríguez Codolá (M.). Historia de España y de los pueblos hispano-americanos hasta su independencia.

Parpal Marqués (Cosme).—Véase Rubio Lluch (Antonio).— Milá y Fontanals y Rubio y Ors.

1132 Pearson (WW.).—Morada de paz. (Shantinihetan.) La Escuela de Rabindranath Tagore en Bulpur. Traducción de Zenobia Camprubí de Jiménez. Madrid. Imp. de Fortanet. 1919. En 8.°, 154 págs..... 4

Pérez Fernández (P.).—Véase Muñoz Seca (F.). Las Verónicas.

Picón (Jacinto Octavio).—Véase Aza (Vital). Todo en broma.

1133 Pidal (Pedro) [Marqués de Villaviciosa de Asturias].—El naranjo de Bulnes. Peña Santa. Madrid. Imp. de Ramona Velasco, Viuda de Prudencio Pérez. 1919. En 8.°, 30 páginas..... 0,25

1134 Pluma de fuego de Juan Montalvo (La). Sus mejores prosas, seguidas de algunos inéditos. Prólogo de Vargas Vila. Madrid. V. H. Sanz Calleja, impresores. (S. A.) En 8.°, 187 páginas..... 3,50
V. H. de Sanz Calleja.

Polo Benito (José).—Véase Elster (Otto). Guerra y amor.

1135 Portnof (G.).—Véase Gordine (J.). El sol de la aldea.

— — Véase Turguenef (I.). Primer amor. Novela.

1136 Queiroz (Eça de).— Cartas familiares y billetes de París. Versión castellana de la *segunda edición* portuguesa, por Carlos de Velasco. Habana. Imp. Cuba contemporánea. 1919. En 8.°, 242 págs..... 0,90 pesetas.
Biblioteca de autores europeos. *Vol. I.*
Ricardo Veloso.

Ramos Carrión (M.)—Véase Aza (Vital). Todo en broma.

1137 Real decreto de 20 de septiembre de 1919, aprobando el Reglamento para la organización y régimen del Registro mercantil y arancel de honorarios de los registradores, publicado en la *Gaceta de Madrid* de 26 de septiembre de 1919. Edición oficial revisada por el ministerio de Gracia y Justicia. Madrid. Talleres Tip. de Editorial Reus. 1919. En 4.°, 68 páginas..... 1,50
Biblioteca oficial legislativa. *Vol. XVIII.*
Editorial Reus. (S. A.)

1138 Registro mercantil. Reglamento para su organización y régimen, aprobado por Real orden de 20 de septiembre de 1919. Madrid. Imprenta de J. Góngora. 1919. En 8.°, 118 páginas..... 1
Góngora.

1139 Restrepo Tirado (Ernesto).—Descubrimiento y conquista de Colombia. *Tomo II.* Bogotá. Imp. Nacional. 1919. En 8.°, 431 págs. (S. P.)

Revesz (Andrés).— Véase Los grandes cuentistas húngaros.

1140 Rico (Salustiano).—Fabricación de ladrillos, tejas y demás productos de tierra cocida. Elección de tierras, fabricación de las pastas, moldeado, cocedura, etc. Ilustrada con numerosos grabados. Barcelona. (S. I.) 1919. En 8.°, 141 págs..... 3
Hijos de Francisco Sabater.

1141 Rioja (Valentín de la).—Cartas de amor. Barcelona. (S. I.) 1919. En 8.°, 128 págs..... .... 0,50 pesetas.
Editorial Buigas.

1142 Rodríguez Codolá (Manuel).—Historia de España y de los pueblos hispano-americanos hasta su independencia. Seguido cada período histórico de un juicio de Miguel S. Oliver. *Tomo I.* Obra ilustrada con dos mil grabados en tricromía y en negro. Barcelona. (S. I.) 1919. En 4.°, 544 págs., enc. en tela..... 30
Miguel Seguí.

1143 Rubio Lluch (Antonio) y Parpal Marqués (Cosme).—Milá y Fontanals y Rubio y Ors. Discursos escritos para la solemne sesión conmemorativa del centenario de dichos ilustres profesores, celebrada por la Universidad de Barcelona el día 29 de julio de 1919. Barcelona. Imp. de P. Ortega. 1919. En 4.°, 139 págs.. (S. P.)

1144 Sabatino (El Alquimista).—El vencedor de azar. Arte de ganar al treinta y cuarenta. Madrid. Imp. de Juan Pueyo. 1919. En 8.°, 16 páginas..... ... 1

1145 Salgari (E.).—Yolanda, o la hija del corsario negro. Versión castellana. Madrid. Imp. Marsch y Samarán. 1919. En 8.°, 216 págs..... 0,95
Biblioteca Calleja. Serie popular.

1146 Santovenia (Emeterio S.).—Ensayo histórico de Pinar del Río. Pinar del Río. Imp. Villalba. 1919. En 8.°, 72 págs..... (S. P.)
Librería Cervantes.
Ricardo Veloso.

1147 Scalinci (Dr. Noé).—Compendios de terapéutica clínica. III. Terapéutica práctica de las enfermedades de los ojos. Formulario razonado y nociones de higiene ocular para uso de los médicos generales y oculistas. Versión española de la *segunda edición* italiana, con prólogo, notas y un apéndice por el doctor S. Viusá. Con 36 figuras en el texto. Barcelona. (S. I.) 1919. En 8.°, XVI + 442 págs., enc. en tela..... 14
Mariano Roig.

1148 Shakespeare.—Macbeth. Tragedia en cinco actos. Traducción de M. Morera y Galicia. Madrid. Tip. Artística. 1919. En 12.°, 203 págs., enc. en piel..... 4 pesetas.
Biblioteca Estrella.
Colección Palma. *Tomo XII.*

1149 Solá, S. J. (P. Daniel). — Curso práctico de liturgia en relación con el canto sagrado. Valladolid. Talleres Tip. de Cuesta. 1919. En 8.°, XXXII + 600 + VII págs., enc. en tela..... 5,50

1150 Terán (Luis de). — El despertar de un alma. Novela original. Madrid. (S. I.) 1919. En 8.°, 145 págs..... 1
Biblioteca Patria. *Tomo CXLVI.*

1151 Torre (E. de la).—Anuario de ferrocarriles españoles. Año XXVII. 1919. Lleva un mapa indicando las líneas en explotación que pertenecen a cada Compañía. Madrid. Est. Tip. de los Hijos de E. Minuesa. 1919. En 4.°, XXIV + 314 págs., encartonado... 4

1152 Tourguenef (I.). — Primer amor. Novela. Traducción. de G. Portnof. Dibujos de Joan D'Ivori. Madrid. Imp. de Juan Pueyo. 1919. En 12.°, 193 págs., enc. en piel..... 4
Biblioteca Estrella.
Colección Fémina.

Valencina (M. R. P. F. Diego de).—Véase Fernán Caballero. Cartas.

Vallvé (Manuel). — Véase Homero. Ilíada.

Vargas Vila.—Véase Pluma de fuego de Juan Montalvo (La).

Velasco (Carlos de). — Véase Queiroz (Eça de). Cartas familiares y billetes de París.

1153 Verne (Julio).—Un drama en los aires. Barcelona. Ramón Sopena, impresor. (S. A.) En 8.°, 69 págs. Encartonado..... 0,60
Biblioteca selecta.
Sopena.

1154 — — Un experimento del doctor Ox. Barcelona. Ramón Sopena, impresor. (S. A.) En 8.°, 78 págs., encartonado..... 0,60 pesetas.

Biblioteca selecta.

Sopena.

Viusá (Dr. S.).—Véase Scalinci (Doctor Noé). Compendios de terapéutica clínica. III. Terapéutica práctica de las enfermedades de los ojos.

1155 Zuloaga (Ignacio). — Monografías de arte. Madrid. Tip. Artística. 1919. En 4.°, XXIV + 71 fototipias..... 6

Biblioteca Estrella.

MÚSICA

87 Aaduá (R.).—Marcha mora para piano. Barcelona. Viuda de J. M. Llobet. 1919. En folio, 4 págs..... 2

88 Brull (Melecio).—Sesenta lecciones autografiadas para repentizar en el primer año de solfeo. Madrid. Faustino Fuentes. 1919. En folio, 46 páginas..... 3

89 Calleja (R.). — ¿Qué va a ser? Couplet. Creación de Gloria Gil Rey. Letra de Gil Asensio. Madrid. Faustino Fuentes. 1919. En folio, 3 págs... 2

90 Fúster (J.).—Fado da saudade. Madrid. Faustino Fuentes. 1919. En folio, 3 págs..... 1,50

91 — — Fado da Ribatejo. Madrid. Faustino Fuentes. 1919. En folio, 2 páginas..... 1,50

92 Font (M.).—¡Eso es viejo! Couplet del entremés La Tiziana. Letra de Muñoz Seca y Pérez Fernández. Madrid. Faustino Fuentes. 1919. En folio, 6 págs..... 2

93 — — Las tres rosas. Couplet. Creación de Raquel Meller. Letra de Torres del Alamo y Asenjo. Madrid. Faustino Fuentes. 1919. En folio, 4 páginas..... 2

94 — — La mujer y la Marina. Couplet. Creación de Raquel Meller. Letra de Torres del Alamo y Asenjo. Madrid. Faustino Fuentes. 1919. En folio, 5 págs..... 2

95 García Alvarez (E.). — Rosendo. Couplet. Creación de Mercedes Serós. Madrid. Faustino Fuentes. 1919. En folio, 4 páginas..... 2 pesetas.

96 Gómez (R.). — Bohemia. Canción. Creación de Mary Focela. Letra de Ignacio Muñoz. Faustino Fuentes. 1919. En folio, 3 págs..... 2

97 — — El carrero argentino. Canción gaucha. Creación de Lola Mansilla. Letra de Gaspar Vivas. Madrid. Faustino Fuentes. 1919. En folio, 4 páginas..... 2

98 Romero (M.).—La señora del paquetito. Couplet. Creación de Raquel Meller. Letra de A. Sánchez Carrere. Madrid. Faustino Fuentes. 1919. En folio, 4 págs..... 2

99 Santonja (M.).—Doce canciones escolares a una y dos voces, compuestas sobre fábulas de autores célebres. Madrid. Faustino Fuentes. 1919. En folio, 25 págs..... 3

REVISTAS Y PERIÓDICOS

Le droit d'auteur, núm. 10.

Revista de educación familiar, núm. 42.

Revista de Economía y Hacienda, núms. 42, 43 y 44.

Revista financiera, núm. 449.

Ergos orum. 306.

España económica y financiera, núm. 1390.

Ingeniería, núm. 521.

Letras, núm. 7.

Razón y Fe, núm. 219.

Ibérica, núm. 299.

Deutsche Zeitung für Spanien, núm. 80.

Giornale della Libreria, núms. 41 y 42.

Boletín jurídico administrativo. 1919, entrega 3.ª

El cuento del dumenge, núm. 298.

El Heraldo de Hamburgo, núm. 251.

La Campana de Gracia, núms. 18, 25 y 31 de octubre.

L' Esquella de la Torratxa, núms. 2127, 2128 y 2129.

Imprenta Clásica Española. Glorieta de Chamberí. Madrid.

DEC 23 1919
UNIVERSITY OF TORONTO

BIBLIOGRAFIA ESPAÑOLA

REPERTORIO QUINCENAL DE LA PRODUCCIÓN DEL LIBRO

PUBLICADA POR LA

FEDERACIÓN ESPAÑOLA DE PRODUCTORES, COMERCIANTES Y AMIGOS DEL LIBRO

AÑO XIX | MADRID, 16 DE NOVIEMBRE DE 1919 | Número 22

SUBSCRIPCIÓN

Por año, en España y Portugal, con derecho al Indice anual de libros, por autores y por materias..... 12,50 ptas.
— en otros países, con igual derecho... 15,00 »
Número suelto, en España y Portugal..... 0,75 »
— en otros países..... 1,00 »

ANUNCIOS

	Para los socios.	Para el público.
Póliza de 10 planas de anuncios..	187,50 ptas.	—
Una plana.....	22,50 »	25,00 ptas.
Media plana.....	13,50 »	15,00 »
Cuarto de plana.....	7,90 »	8,75 »
Línea corta, de ofertas y demandas	0,35 »	0,40 »

OFICINAS: LUIS VÉLEZ DE GUEVARA, 10. TELÉFONO NÚM. 4586

BIBLIOGRAFÍA

ADVERTENCIA. En la nota bibliográfica de los libros que no lleven indicado el año de la impresión o el precio de venta se pone S. A. (sin año) o S. P. (sin precio).

LIBROS

1156 AICARDO (José Manuel).—Comentarios a las constituciones de la Compañía de Jesús. *Tomo I.* Madrid. Imp. Blass y Compañía 1919. En 4.°, XLIV + 1.000 págs..... 15 pesetas.
Del Amo.

1157 ALAS (Leopoldo) [Clarín].—El Señor, y lo demás son cuentos. Madrid. Tipográfica Renovación. 1919. En 8.°, 223 págs..... 0,60
Colección Universal, núms. 74-75.
Calpe.

1158 ANDRÉS GRAFIÁ (Dr. Victoriano).—Cementerios y sepelios. Legislación canónica, civil y sanitaria. Valencia. (S. I.) 1919. En 4.°, 122 págs..... 2
Librería de Pascual M. Villalba.

1159 Anuario de ciencias médicas de 1919. Año trigésimosexto de la publicación inglesa, y segundo de la española. Versión de Alfonso Ortega Pereira. Barcelona. (S. I.) 1919. En 4.°, XVIII + 615 págs, encuadernado en tela..... 12
Manuel Marín.

1160 Año en la mano (El). Almanaque enciclopedia de la vida práctica. 1920. Año XIII de su publicación. Barcelona. Antonio López, impresor. (S. A.) En 8.°, 333 págs. 1,50 pesetas.
Antonio López.

AZEÑA (Manuel).— Véase Stael (Madame de). Diez años de destierro. Memorias.

1161 BARRERA LAVALLE (Francisco). — Los Bancos mexicanos hasta 1910. *Primera parte*. Habana. Imp. Siglo XX. 1919. En 8.°, 82 páginas..... (S. P.)
Ricardo Veloso.

1162 BARRETO (José María).—Sin réplica. (Cartas diplomáticas.) La Paz. Bolivia. Imp. Velarde. 1919. En 8.°, 66 págs..... (S. P.)

1163 BATARDON (León), — Contabilidad comercial. El sistema centralizador. Traductor, José Zendrera. Barcelona. (S. I.) 1919. En 8.°, 192 págs. 5
Sociedad General de Publicaciones.

1164 BETANCOURT. — Higiene del hombre y la mujer en la noche de boda. Barcelona. (S. I.) 1919. En 8.°, 100 páginas..... 1
Editorial Buigas.

1165 Bielsa (Rafael).—La culpa de los accidentes del trabajo. Su estudio y crítica en la ley argentina. Aspecto jurídico de la cuestión. Buenos Aires. J. Lajouane y Comp. 1919. En 4.°, 167 págs..... 4 pesetas.

Blanco Suárez (P.). — Véase Coelho (Trinidade). Mis amores.

Bourgeois (León).—Véase Turull (P. M.). La nueva revolución.

1166 Bulbena Tosell (Antonio).—Diccionario catalán-castellano. El más completo manual, en voces antiguas y modernas, hasta hoy publicado. Compuesto según los más razonables estudios filológicos y fonológicos en conformidad con el catalán literario tradicional. Barcelona. Imp. Viuda de Badía Cantenys. 1919. En 8.°, VII + 439 págs., enc. 8
Librería Verdaguer.

1167 Caballero Rodríguez (Juan).—El separatista. (Cómo se ha formado su alma en el catalanismo.) Barcelona. Tip. Núñez y Comp. 1919. En 8.°, 243 págs..... 4

1168 Cantorell (Emilio). — Tesoro del jabonero. Procedimiento especial, rápido y sencillo para la producción de jabones, en grande y pequeña escala, desde el ordinario, hasta el más fino y perfumado. Perfumería. Fórmulas escogidas para la elaboración de pomadas, aguas y aceites olorosos, etc., etc. Barcelona. (S. I.) 1919. En 4.°, 68 págs..... 2
Francisco Puig.

1169 Caso (Antonio). — La existencia como economía, como desinterés y como caridad. Méjico. Ediciones Méjico Moderno. 1919. En 8.°, 153 páginas..... (S. P.)

Castro y Valero (Juan de).—Véase Sanson (A.). Tratado de Zootecnia. Ovidos y suidos.

1170 Cuenca y de Pessino (Luis de).—La ciencia sociológica a la luz de los principios cristianos. Prólogo del excelentísimo y reverendísimo señor don Isidro Badía. Barcelona. Tip. de los Editores. 1919. En 8.°, XII + 403 págs., enc. en tela..... 6
Herederos de Juan Gili.

1171 Cuentos Sanz Calleja. Rosa Clara. El paje de Mafalda. Peluchos. Pinzón. Carita de Plata. El príncipe Lamparilla. ¿Cuál de los tres? La señorita Tormenta. Calladita. La casa de la bruja. Madrid. V. H. de Sanz Calleja, impresores. (S. A.) En 8.°, de 8 págs. Cada título. 0,25 pesetas.
V. H. de Sanz Calleja.

1172 César (C. Julio). — Comentarios de la guerra de las Galias. Traducción del latín por don José Goya y Muniain, revisada y corregida. Madrid. Sucesores de Rivadeneyra. 1919. En 8.°, 309 págs..... 0,90
Colección Universal, núms. 78-80.
Calpe.

Climent Terrer (Federico).—Véase Sivett Marden (Orison). Ideales de dicha.

1173 Coelho (Trinidade).—Mis amores. Amores nuevos. Amorcillos. La traducción del portugués ha sido hecha por P. Blanco Suárez. Madrid. Tipográfica Renovación (C. A.) 1919. En 8.°, 250 págs..... 0,90
Colección Universal, núms. 63-65.
Calpe.

1174 Coloma, S. J. (P. Gonzalo). — Sermones varios. *Tomo I.* Novena de la Inmaculada Concepción. (Primera serie.) *Tomo II.* Los novísimos. *Tomo III.* Panegíricos. Bilbao. La Editorial Vizcaína. 1919. En 8.°, 188, 246 y 186 págs..... 7,50
El Mensajero del Corazón de Jesús.

1175 Colón (Eduardo).—Ley de retiro civil. Comprende las reglas para la jubilación de los empleados y funcionarios del Estado, la Provincia y el Municipio, y reformas que deben introducirse. Habana. Imp. La Propagandista. 1919. En 8.°, 30 págs.. (S. P.)
Ricardo Veloso.

1176 Decchia (R. P. Angel della). — El apóstol de la preciosa sangre. Vida del Beato Gaspar del Búfalo, por el R. P. Juan de Guernica. 1786-1837. Tudela. Imp. de Oroz y Martínez. 1919. En 4.°, XII + 356 + 18 páginas..... 3

1177 Elster (Otto).—Guerra y amor. Novela original. Traducción del ale-

mán por José Polo Benito. Madrid. Imp. de Cleto Vallinas. 1919. En 8.°, III + 194 págs..... 1,50 pesetas.

1178 Escoffie (Manuel M.ª).— De la tierra prometida. (Política mexicana.) Habana. Casa Metodista. 1919. En 8.°, 289 págs..... 1,50
Ricardo Veloso.

1179 Estany Torrent (Aurelio).—El sistema palanquino. Economía de la construcción fundamental. Revisión de valores y moral científica. *Tomo I.* La técnica de la construcción. Barcelona. (S. I.) 1919. En 8.°, 242 páginas..... 5
E. Subirana.

1180 Esteban (P. Eustasio).—El siervo de Dios Fr. Diego José de Rejas. Posiciones y artículos para la causa de su beatificación. Madrid. Imp. Helénica. 1919. En 8.°, x + 86 págs.. 2
Del Amo.

Fernández Ardavín (Luis).—Véase Musset (A. de).—Cuentos.

Goya Muniain (José).—Véase César (C. Julio). Comentarios de la guerra de las Galias.

1181 Irrutia (J.).—La energía hidroeléctrica en España. Antecedentes que deben tenerse en cuenta al redactar la nueva ley de aprovechamientos hidráulicos para la producción de energía. Madrid. Sociedad Española de Artes Gráficas. 1918. En 8.°, 75 páginas y tres croquis..... 2,50

1182 Kant (M.).—Lo bello y lo sublime. Ensayo de estética y moral. La traducción del alemán ha sido hecha por A. Sánchez Rivero. Madrid. Tipográfica Renovación. (C. A.) 1919. En 8.°, 81 págs..... 0,30
Colección Universal, núm. 71.
Calpe.

1183 Kuprin (Alejandro).—El Dios implacable. La traducción del ruso ha sido hecha por N. Tasin. Madrid. Tipográfica Renovación. (C. A.) 1919. En 8.°, 204 págs..... 0,60
Colección Universal, números 61-62.
Calpe.

1184 Leyes nacionales, sancionadas por el Congreso argentino durante el período legislativo de 1918. (Publicación anual.) Buenos Aires. Imp. de J. Lajouane y Comp. 1919. En 4.°, 142 páginas..... 5 pesetas.
Colección Legislativa de la República Argentina.

1185 Martí (B.).—Apuntes de utilidad para obreros y patronos. Doctrinas sociales y la Encíclica «Rerum novarum» de León XIII. Cartagena-Madrid. Sociedad Levantina de Artes gráficas. 1919. En 8.°, 200 págs. 1,50

1186 Martínez Alcubilla (Marcelo).—Diccionario de la administración española. Compilación de la novísima legislación de España en todos los ramos de la administración pública. *Tomo VII. Sexta edición.* Madrid. Imp. de los Hijos de Tello. 1919. En 4.°, 890 págs..... 15

1187 — — Boletín jurídico-administrativo. Anuario de Legislación y Jurisprudencia. Apéndice de 1918. *Quinto de la sexta edición.* Madrid. Imp. de los Hijos de Tello. 1919. En 4.°, 906 páginas..... 14

Martínez Saralegui (P.).— Véase Vaissiere, S. J. (J. de la).—Psicología pedagógica.

1188 Minguella y Arnedo (Fr. Toribio). Historia de la Santísima Virgen María, con explicaciones y reflexiones cristianas. Madrid. Imp. de los Hijos de Gómez Fuentenebro. 1919. En 8.°, XII + 322 págs... 4
Del Amo.

1189 — — Valvanera. Imagen y Santuario. Estudio histórico. Madrid. (S. I.) 1919. En 8.°, 118 págs..... 2,50
Del Amo.

1190 Muñoz y Pabón (Juan F.).—El santo Cristo de Limpias. Sevilla. Imp. y Lib. de Sobrinos de Izquierdo. (S. A.) En 8.°, 39 págs..... 1

1191 — — Oro de ley. Novela de costumbres, en tres libros. Sevilla. Imp. y Lib. de Sobrinos de Izquierdo. (S. A.) En 8.°, 451 págs..... 4

1192 Musset (A. de).—Cuentos. *Tomo I.* Mimí Pinson. Croiselles. Las dos

amantes. La traducción ha sido hecha por Luis Fernández Ardavín. Madrid. Tipográfica Renovación. (C. A.) 1919. En 8.°, 173 pág..... 0,60 pesetas.
Colección Universal, números 72-73.
Calpe.

1193 Opisso Viñas (Alfredo).—El arte de pensar. Madrid-Barcelona. Calpe. Compañía anónima de librería, publicaciones y ediciones. (S. A.) En 8.°, 272 + 16 págs., encuadernado..... 3
Manuales Gallach. *CX.*

Ortega Pereira (Alfonso). — Véase Anuario de Ciencias médicas de 1919.

1194 Pérez del Pulgar (R. P. J. A.).—Conferencias sociales. Madrid. Imp. de Gabriel López del Horno. 1919. En 8.°, 78 págs..... 1,50
Del Amo.

1195 Portillo (Luis del).—Tratado práctico de venereología y sifiliografía. Adaptado al cuestionario oficial vigente para las oposiciones a las plazas del personal facultativo afecto al servicio de profilaxis de las enfermedades venereosifilíticas, según Real orden de 17 de junio de 1918. Dos tomos. Madrid. Imp. de J. Pueyo, 1919. En 4.°, VIII + 1.044 y VIII + 1.332 págs..... 60

1196 Rook (James). — La blenorragia. Barcelona. (S. I.) 1919. En 8.°, 100 páginas..... 1
Editorial Buigas.

1197 Rossell Vilá (M.). — Importancia de la ganadería en Cataluña y estudio zootécnico de algunas de las comarcas. Barcelona. Imp. Sobrinos de López Robert y Comp. 1919. En 4.°, 88 págs..... 3

1198 Ruiz Amado (Ramón).—Dios, sí; la Iglesia, no. Barcelona. (S. I.) 1919. En 12.°, 27 págs..... 0,10
Librería Religiosa.

1199 Ruiz Batán (Mario).—Las Compañías mercantiles de responsabilidad limitada y nuestro Código de Comercio. Tesis doctoral. Curso de 1918-19. Barcelona. Imp. de Pedro Ortega. 1919. En 8.°, 94 págs..... (S. P.

1200 Sánchez Martín (Emilio).—La Santa. Vida eucarística de Santa Teresa de Jesús. Avila. Tip. y Enc. de Sucesores de A. Jiménez. 1919. En 8.°, VIII + 476 págs., encartonado..... 5 pesetas.

Sánchez Rivero (A.).—Véase Kant (M.). Lo bello y lo sublime. Ensayo de estética y moral.

1201 Sansón (A.).— Tratado de Zootecnia. Ovidos y suidos. *Tercera edición*, corregida y aumentada por don Juan de Castro y Valero. Madrid. Talleres de la Casa Bailly-Baillière. 1919. En 8.°, 421 págs., con 50 grabados.. 4
Bailly-Baillière.

1202 Santa Biblia (La). Que contiene los sagrados libros del antiguo y nuevo Testamento. Antigua versión de Cipriano de Valera, cotejada con diversas traducciones y revisada con arreglo a los originales hebreo y griego. Madrid. Imp. Tordesillas. 1919. En 8.°, 1.042 páginas. En tela..... 2,50
Sociedad Biblica.

1203 Stael (Madame de).—Diez años de destierro. Memorias. La traducción del francés ha sido hecha por Manuel Azeña. Madrid. Tipográfica Renovación. 1919. En 8.°, 282 págs... 0,90
Colección Universal, números 66-68.
Calpe.

1204 Sterne (L.).—Viaje sentimental por Francia e Italia. Novela. Madrid. Tipográfica Renovación. 1919. En 8.°, 177 págs..... 0,60
Colección Universal. núms. 76-77.
Calpe.

1205 Swett Marden (Orison).—Ideales de dicha. Libro en que se demuestra que la verdadera dicha está en la ponderación de nuestra naturaleza superior. Traducción directa del inglés por Federico Climent Terrer. Barcelona. Tip. de los Sobrinos de López Robert y Comp. 1919. En 8.°, 328 págs. En tela..... 5
Parera.

Tasin (N.).—Véase Kuprin (Alejandro). El Dios implacable.

Imprenta Clásica Española. Glorieta de Chamberí. Madrid.

BIBLIOGRAFIA ESPAÑOLA

REPERTORIO QUINCENAL DE LA PRODUCCIÓN DEL LIBRO

PUBLICADA POR LA

FEDERACIÓN ESPAÑOLA DE PRODUCTORES, COMERCIANTES Y AMIGOS DEL LIBRO

AÑO XIX | MADRID, 1.º DE DICIEMBRE DE 1919 | Número 23

SUBSCRIPCIÓN

Por año, en España y Portugal, con derecho al Indice anual de libros, por autores y por materias..... 12,50 ptas.
— en otros países, con igual derecho... 15,00 »
Número suelto, en España y Portugal..... 0,75 »
— en otros países..... 1,00 »

ANUNCIOS

	Para los socios.	Para el público.
Póliza de 10 planas de anuncios..	187,50 ptas.	—
Una plana.....	22,50 »	25,00 ptas.
Media plana.....	13,50 »	15,00 »
Cuarto de plana.....	7,90 »	8,75 »
Línea corta, de ofertas y demandas	0,35 »	0,40 »

OFICINAS: LUIS VÉLEZ DE GUEVARA, 10. TELÉFONO NÚM. 4586

LIBRARY
APR 14 1920
UNIVERSITY OF TORONTO

BIBLIOGRAFÍA

ADVERTENCIA. En la nota bibliográfica de los libros que no lleven indicado el año de la impresión o de [illegible] o de venta se pone S. A. (sin año) o S. P. (sin precio).

LIBROS

206 ABOUT (Edmond).—El rey de las montañas. Novela. La traducción del francés ha sido hecha por A. Sánchez Rivero. Madrid. Imp. Clásica Española. 1919. En 8.º, 270 páginas..... 0,90 pesetas.
Colección Universal, núms. 86-88.
Calpe.

207 ACEVEDO DÍAZ (Dr. Eduardo).—Codificación del Derecho federal y su jurisprudencia. Buenos Aires. (S. I.) 1919. En 4.º, 240 págs..... $ m/n 8
Pedro García y Comp.

208 ALAS (Claudio de) [Jorge Escobar Uribe].—Fuego y tinieblas. Novela real. Buenos Aires. (S. I.) 1919. En 8.º, 191 págs..... $ m/n 2,50
Pedro García y Comp.

ALBERTI (J.).—Véase Caron de Beaumarchais (P. A.). El barbero de Sevilla.

1209 ALVAREZ QUINTERO (Serafín y Joaquín).—Febrerillo el loco. Comedia en dos actos. Madrid. Imp. Clásica Española. 1919. En 8.º, 89 págs.. 2
Fe.

1210 ANGULO Y GARCÍA (José).—Amor y sacrificio. Novela. Con un prólogo del ilustrado jurisconsulto don Dionisio García Pelayo. Jerez. Tipografía y Litografía Jerezana. 1919. En 8.º, 270 págs..... 4 pesetas.
S. G. E. de Librería.

1211 ARIAS (Pedro G.).—El bajel de la felicidad. (Poema del Eo). Prólogo de Pedro Penzol. Madrid. Imp. Helénica. 1919. En 8.º, 121 págs..... 3

1212 AZEGLIO (Mássimo D').—Mis recuerdos. *Tomo I.* La traducción del italiano ha sido hecha por Eustaquio Echauri. Madrid. Tipográfica Renovación. (C. A.) 1919. En 8.º, 276 páginas..... 0,90
Colección Universal, números 98-100.
Calpe.

1213 AZORÍN. — Obras completas. *Tomo IX.* La ruta de Don Quijote. *Tomo XII.* Clásicos y modernos. Madrid. Tip. de Rafael Caro Raggio. 1919. En 8.º, 229 y 281 págs..... 7
Caro Raggio.

1214 BARGALLÓ (Modesto) y MARTÍN (Marcelino).— Manual de Química. Reus. Tip. J. Vila. 1919. En 8.º, 398 páginas..... 8
Ediciones Sardá.

1215 Baroja (Pío).—La caverna del humorismo. Madrid. Tip. de Rafael Caro Raggio. 1919. En 8.°, 352 páginas ..... 4 pesetas.
Caro Raggio.

1216 — — Zalacaín el aventurero. (Historia de las buenas andanzas y fortunas de Martín Zalacaín el Aventurero.) Madrid. Tip. de Rafael Caro Raggio. 1919. En 8.°, 278 págs.... 2,50
Caro Raggio.

1217 Bolívar (R.) y Castilla (Jesús).—Las grandes figuras del bolchevikismo. Lenine. El sindicalismo en acción. Texto íntegro de la constitución rusa. Barcelona. Félix Costa, impresor. 1919. En 8.°, 206 páginas 1,25
Biblioteca Veritas.
Granada y Comp.

Brenes Mesen (R.).—Véase Maeterlinck (Mauricio).—El pájaro azul.

1218 Bulnes (Gonzalo).— Bolívar en el Perú. Ultimas campañas de la independencia del Perú. *Tomo I.* Madrid. Imp. de Juan Pueyo. 1919. En 4.°, 373 págs..... 8,50
Biblioteca Ayacucho.
Editorial América.
S. G. E. de Librería.

Camacho (Pedro P.).—Véase Lagre (Marcelo de). El crepúsculo de los viejos.

Cansinos-Assens (R.). — Véase Mareil (Mauricio). Mitilene, isla de amor.

1219 Caron de Beaumarchais (P. A.).—El barbero de Sevilla. Comedia. La traducción del francés ha sido hecha por J. de Alberti y E. López Alarcón. Madrid. Tip. Renovación. (C. A.) 1919. En 8.°, 148 págs..... 0,60
Colección Universal, números 89-90.
Calpe.

1220 Carrere (Emilio).—El caballero de la muerte. Ilustraciones de Enrique de Ochoa. I. Madrid. Tip. Yagües. (S. A.) En 8.°, 207 págs 3,50
Editorial Mundo Latino.
S. G. E. de Librería.

Castilla (Jesús de).—Véase Bolívar (R.). Las grandes figuras del bolchevikismo. Lenine.

Cejador (Julio).—Ortografía racional.

1221 Cent millors contes comics (Els). Barcelona. Antoni López, impresor. (S. A.) En 8.°, 167 págs. 2 pesetas.
Antoni López.

1222 Cervantes (Miguel de).— Novelas ejemplares. *Tomo II.* Rinconete y Cortadillo. La española inglesa. El licenciado Vidriera. Madrid. Tipográfica Renovación. (C. A.) 1919. En 8.°, 162 págs. 0,60
Colección Universal, núms. 94-95.
Calpe.

1223 Chejov (Antón).—La sala número seis. Novelas. La traducción del ruso ha sido hecha por N. Tasin. Madrid. Imp. Clásica Española. 1919. En 8.°, 203 págs..... 0,60
Colección Universal. núms. 81-82.
Calpe.

1224 Díaz Usandivaras (Julio).—Por el camino. Poesías. Buenos Aires. (S. I.) 1919. En 8.°, 220 págs.. $ m/n 2,50
Pedro García y Comp.

Echauri (Eustaquio). — Véase Azeglio (Máximo D'). Mis recuerdos.

1225 Eráusquin (Dr. Rodolfo).—Primer año de Odontología. Apuntes taquigráficos de las conferencias dadas. Tomadas por Vital Sonronille. *Segunda edición* corregida y aumentada con ilustraciones. Dos tomos. Buenos Aires. (S. I.) 1918. En 4.°, 343 y 259 págs., encuadernado..... $ m/n 20
Pedro García y Comp.

Fernández Ardavín (Luis).—Véase Goethe. Werther.

— — Véase Goethe. Germán y Dorotea.

1226 Fernández Flórez (Wenceslao).—Volvoreta. Novela premiada en el concurso del Círculo de Bellas Artes. *Tercera edición.* Madrid. Imp. de Juan Pueyo. 1918. En 8.°, 304 páginas 4
Viuda de Pueyo.

García Pelayo (Dionisio).—Véase Angulo y García (José). Amor y sacrificio.

1227 Garcilaso de la Vega.—Poesías

Madrid. Tipográfica Renovación. (C. A.) 1919. En 8.°, 173 páginas 0,60 pesetas.
Colección Universal, números 83-84.
Calpe.

1228 Goethe.—Germán y Dorotea. Traducción de Luis Fernández Ardavín. Madrid. Tip. Artística. 1919. En 12.°, 126 págs 1,50
Biblioteca Estrella.

1229 — — Werther. Traducción de Luis Fernández Ardavín. Ilustraciones de Fontanals. Madrid. Tip. Artística. 1919. En 8.°, 173 págs..... 3,50
Biblioteca Estrella.

1230 Gómez Carrillo (E.). — La vida errante. (Oriente.) Madrid. Tip. Yagües. (S. A.) En 8.°, 259 págs.... 4
Obras completas. *Tomo III.*
Editorial Mundo Latino.
S. G. E. de Librería.

1231 — — Vistas de Europa. Madrid. Tip. Yagües. 1919. En 8.°, 254 páginas..... 4
Obras completas. *Tomo IV.*
Editorial Mundo Latino.

1232 Hernández Catá (A.).—Zoología pintoresca. Madrid. Tip. Artística. 1919. En 16.°, 94 págs., encuadernado en tela..,..... 1,50
Biblioteca Estrella.
Colección miniatura, tomo 35.

1233 Ignotus (El coronel).—Del Océano a Venus. Segunda parte de los Andes al cielo. Madrid. V. H. Sanz Calleja, impresores. (S. A.) En 4.°, 99 páginas..... 3
Biblioteca novelesco-científica.
V. H. de Sanz Calleja.

1234 Lagre (Marcelo de).—El crepúsculo de los viejos. Novela. Traducción de Pedro P. Camacho. Madrid. Tip. Yagües. 1919. En 8.°, 206 págs. 3,50
Editorial Mundo Latino.

1235 Lamartine (A. de).—Graziela. Novela. La traducción del francés ha sido hecha por Juan José Llovet. Madrid. Tipográfica Renovación. (C. A.) 1919. En 8.°, 185 págs..... 0,60
Colección Universal, núms. 96-97.
Calpe.

López Alarcón (E.).—Véase Caron de Beaumarchais (P. A.). El barbero de Sevilla.

1236 Maeterlinck (Mauricio).—El pájaro azul. Con una apreciación del autor, por Georgette Leblanc. Versión castellana de R. Brenes Mesen. Madrid. Imp. de Juan Pueyo. 1919. En 8.°, 203 págs..... 3,50 pesetas.
Biblioteca de autores célebres.
Editorial América.
S. G. E. de Librería.

1237 Mally (Dr.).—Veinte años de experiencias clínicas de enfermedades nerviosas. Neurastenia. Tics. Tartamudeo. Histeria. Desdoblamiento de la personalidad. Barcelona. (S. I. ni A.) En 8.°, 178 págs..... 2

1238 Manfredi (Luis).—Geometría proyectiva y descriptiva. Dos tomos y un atlas. I. Proyectiva. II. Descriptiva. Tercera edición notablemente corregida y aumentada. Buenos Aires. (S. I.) 1918. En 4.°, 174 y 187 páginas..... $ m/n 25
Pedro García y Comp.

1239 Marasso Rocca (Arturo).—Presentimientos. Poesías. Buenos Aires. (S. I.) 1918. En 4.°, 213 págs. $ m/n 2
Biblioteca de escritores argentinos.
Pedro García y Comp.

Marco Miranda.—Véase Withson (J. B.). Cultivad la audacia y sed razonables.

— — Véase Yoma. El pensamiento, motor de las acciones.

1240 Mareil (Mauricio).—Mitilene, isla de amor. Novela. Versión castellana de R. Cansinos-Assens. Madrid. Tip. G. Hernández y Galo Sáez. (S. A.) En 8.°, 325 págs..... 3,50
Editorial Mundo Latino.
S. G. E. de Librería.

Martín (Marcelino). — Véase Bargalló (Modesto).—Manual de Química.

1241 Menéndez García (J.).—El conflicto social. Su solución. Valencia. Talleres de Tipografía «La Gutenberg». 1919. En 8.°, 88 págs..... 1

Menéndez Pelayo (Marcelino).— Véase Ortografía racional.

1242 MÉRIMÉE (Próspero).—Las brujas españolas y otros cuentos. Traducción de Pedro Vances. Precedida de un ensayo de Taine sobre Mérimée. Madrid. Imp. Clásica Española. (S. A.) En 8.°, 256 págs., encuadernado en tela..... 2,50 pesetas.
Colección Granada.
S. G. E. de Librería.

1243 MILLÁN ASTRAY.—Memorias. *Segunda serie.* Madrid. V. H. Sanz Calleja, impresores. (S. I.) En 8.°, 198 páginas..... 3,50
V. H. de Sanz Calleja.

1244 MUSSET (Alfredo de).—Dos queridas. Hizo esta traducción Miguel de Ródenas. Madrid. Imp. V. Rico. 1919. En 8.°, 252 págs..... 2,40
Colección literatura. *Tomo I.*
Biblioteca Hispania.

1245 O'LEARY (Daniel F.). — Cartas de Sucre al libertador (1820-1826). Madrid. Imp. de Juan Pueyo. 1919. En 4.°, 431 págs..... 8,50
Biblioteca Ayacucho.
Editorial América.
S. G. E. de Librería.

1246 ORS (Eugenio d').—De la amistad y del diálogo. Lectura dada en la Residencia de Estudiantes la noche del 16 de febrero de 1914. *Segunda edición.* Madrid. Imp. Clásica Española. 1919. En 8.°, 49 págs..... 2
Publicaciones de la Residencia de Estudiantes.
Serie IV. Vol. I.
S. G. E. de Librería.

1247 — — Grandeza y servidumbre de la inteligencia. Madrid. Imp. Clásica Española. 1919. En 8.°, 71 páginas..... 2,50
Publicaciones de la Residencia de Estudiantes.
Serie IV. Vol. VIII.
S. G. E. de Librería.

1248 Ortografía racional, o sea la Real Academia Española juzgada por don Marcelino Menéndez Pelayo. Carta inédita de este eminente crítico a don Alejandro Pidal y Mon, publicada por U. I. Prólogo de Julio Cejador e ilustraciones de Aragó. Barcelona. (S. I.) 1919. En 8.°, 113 páginas..... 1,50
Luis Gili.

1249 PAZ SOLDÁN (Mariano Felipe).—Historia del Perú independiente (1822-1827). *Tomo I.* Madrid. Imp. de Juan Pueyo. 1919. En 4.°, 354 páginas..... 8,50 pesetas.
Biblioteca Ayacucho.
Editorial América.
S. G. E. de Librería.

PENZOL (Pedro).—Véase Arias (Pedro G.). El bajel de la felicidad.

1250 PEREDA MERINO (Rufino de).—Los Monteros de Espinosa. Burgos. Tip. de El Monte Carmelo. 1917. En 8.°, 643 págs..... 25

1251 Poema del Mío Cid y otros monumentos de la primitiva poesía española. Editado según los textos más recientes y autorizados. Madrid. Imp. de V. Rico. 1919. En 8.°, 307 págs., enc. en tela..... 1,75
Biblioteca Calleja.

1252 PREVOST (Abate).—Manon Lescaut. Madrid. Tip. Artística. 1919. En 8.°, 228 págs..... 3,50
Biblioteca Estrella.

1253 REYNA ALMANDOS (Dr. Luis).— Hacia la anarquía. Examen de la política radical. *Segunda edición.* Buenos Aires. (S. I.) 1919. En 8.°, 335 páginas..... $ m/n 2,50
Pedro García y Comp.

1254 — — Rama florida. Buenos Aires. (S. I.) 1918. En 4.°, 192 págs. $ m/n 2
Pedro García y Comp.

RÓDENAS (Miguel A.).—Véase Musset (Alfredo de). Dos queridas.

1255 RODRÍGUEZ ANICETO (Nicolás).—Maquiavelo y Nietzsche. Madrid. Imp. de Fortanet. 1919. En 4.°, 115 páginas..... 2,50

SÁNCHEZ RIVERO (A.).—Véase About (Edmond). El rey de las montañas.

1256 SANDEAU (J.).—La señorita de la Seiglière. Novela. La traducción del francés ha sido hecha por Pedro Vances. Madrid. Tip. Renovación. (C. A.) 1919. En 8.°, 292 págs. 0,90
Colección Universal, núms. 91-93.
Calpe.

Imp. Clásica Española.-Glorieta de Chamberí, Madrid

BIBLIOGRAFIA ESPAÑOLA

REPERTORIO QUINCENAL DE LA PRODUCCIÓN DEL LIBRO

PUBLICADA POR LA

Federación Española de Productores, Comerciantes y Amigos del Libro

AÑO XIX | MADRID, 16 DE DICIEMBRE 1919 | Número 24

SUBSCRIPCION

Por año, en España y Portugal con derecho al Indice anual de libros, por autores y por materias	12,50 ptas.
— en otros paises, con igual derecho	15,00 »
Número suelto, en España y Portugal	0,75 »
— en otros paises	1,00 »

ANUNCIOS

	Para socios.	Para público
Póliza de 10 planas de anuncios.	187,50 pts.	—
Una plana	22,50 »	25,00 pts.
Media plana	13,50 »	15,00 »
Cuarto de plana	7,90 »	8,75 »
Línea corta, ofertas y demandas	0,35 »	0,40 »

OFICINAS: LUIS VÉLEZ DE GUEVARA, 10. TELÉFONO NÚM. 4586

LIBRARY
FEB 13 1920
UNIVERSITY OF TORONTO

BIBLIOGRAFIA

ADVERTENCIA.—En la nota bibliográfica de los libros que no lleven indicado el año de la impresión o el precio de venta se pone S. A. (sin año) o S. P. (sin precio).

LIBROS

1257 Aguilar Catena (J.)—Los enigmas de María Luz. (Confesiones íntimas de una mujer.) (Novela) Madrid. Imprenta J. Hernández y Galo Sáez. 1919. En 8.°, 313 págs..... 4

1258 Almanaque Bailly-Baillière. Pequeña enciclopedia popular de la vida práctica para 1920. Madrid. Talleres de la Casa editorial Bailly-Baillière. 1919. En 8.°. 420 págs..... 1,50
Bailly-Baillière.

Alvarez (Basilio).—Véase Zarraluqui (Julio). Del calvario patrio.

1259 Balanzat (M.).—Tropas de montaña. Introducción. Primera parte: Organización. Segunda parte: La marcha y el reposo. Tercera parte: Del combate en las montañas. Madrid. Sucesores de Rivadeneyra. (S. A.). Artes Gráficas. 1919 En 4.°, 158 págs... 4

1260 Bañares y Magán (Doctor J.). Naciones nuevas de Europa en 1919. Confederación yugoeslava. Estados alemanes. Austria alemana Polonia. Checoeslovaquia, Hungría. Estados eslavos. (Gran Rusia. Finlandia). Ucrania. Estonia. Livonia y Curlandia, Lituania). Valladolid. Imp. de Osvaldo Lozano. 1919. En 4.°, 32 págs..... 1,50

Barcia (Augusto).—Véase Rubryk De futbol. ¿Cómo debe ser un buen arbitro?

1261 Bellver Mustieles (J.).—Proyecto de constitución de la Compañía «Hesperia» dedicada al aprovechamiento industrial de los frutales «agrios» y a la creación de la Gran Industria Tartárica en España. Murcia. Imp. Lourdes. 1919. En 4.°, 81 págs..... 3
Romo.

Blasco Ybáñez (Vicente).—Véase Bojer (Johan). Las noches claras.

— — Véase Boylesve (Rene). El perfume de las islas Borromeas.

1262 Bojer (Johan). — Las noches claras. (Novela) Prólogo de Vicente Blasco. Ibáñez. Versión española de Enrique A. Leyra. Valencia. S. J. S. A. En 8.°, 274 págs..... 3
La Novela Literaria.
Prometeo.

Bonilla y San Martín (Adolfo).—Véase González García (Francisco). Lo más indispensable de las matemáticas.

1263 Boylesve (René) —El perfume de las islas Borromeas. (Novela). Prólogo de Vicente Blasco Ibáñez. Versión Española de R. Cansinos-Assens. Valencia. S. J. S. A. En 8.°, 249 págs..... 3

La Novela Literaría.
Prometeo.

1264 Cabrera (Angel).—Genera Mammalium. Monotremata. Marsupialia, con 19 láminas en colores. Madrid. Imprenta y Librería de Nicolás Moya. 1919. En 4.°, 177 págs..... 20

Junta para la Aplicación de Estudios

1265 Cambó (Francisco de A.)—Ocho meses en el Ministerio de Fomento. Mi gestión ministerial. Barcelona. Imprenta, Editorial Catalana. S. A. 1919. En 4.°, LXXV, más 322 págs..... 6

Editorial Ibérica.
J. Pugés. S. en C.

Cansinos-Assens (R.). — Véase Boylesve (René). El perfume de las islas Borromeas..

1266 Casares (Julio). — Crítica efímera. Vol. II. (Indice de lecturas). Galdós, Palacio Valdés, Unamuno, Blasco Ibáñez etc. Con una carta de Palacio Valdés. Madrid. Imp. de Fortanet. 1919 En 8.°, 302 págs..... 4,50

Biblioteca Calleja.

1267 Castañeda (Vicente). — Dos ediciones desconocidas del libro de «Bons amonestament» de Fray Anselmo de Turmenda. Madrid. Imp. Fortanet 1919. En 4.°, 21 pags..... 4

1268 — — Don Eduardo de Hinojosa y Naveros. Noticias biográficas publicadas con ocasión de su muerte. Madrid. Tip. de la Rev. de Arch. Bibl. y Museos. 1919. En 4.°, 7 págs..... 2

1269 Cegarra Salcedo (Andrés).—Sombras. Prólogo del Excmo. Sr. D. José Ortega Munilla. Cartagena. Imp. de M. Carreño. 1919. En 8.°, 148 páginas..... 2

Editorial Levante.

1270 Coderch (Rafael). —Retiros obreros. Real decreto de 11 de Marzo de 1919, que ha de regular su implantación en España. Madrid. Sociedad Española Artes Gráficas. En 4.°, 355 + XLI y 4 cuadros al final del texto..... 5

Romo.

1271 Cuervo O. P. (Fr. Justo). — Fray Luis de Granada, verdadero y único autor del «Libro de la oración». Estudio crítico definitivo. Réplica documentada de un escritor francés. Madrid. Imp de la Rev de Arch. Bibliotecas y Museos. 1919 En 4.°, 198 páginas..... 8

1272 Don Ventura.—Toros y Toreros en 1919 Detalles y apreciación de las corridas de toros y novillos vendidas por los ganaderos asociados en la última temporada y del número de las toreadas por los espadas de alternativa y principales novilleros Año II. Bilbao Imp. Editorial Bilbaina. 1919. En 8.°, 209 págs..... 3

1273 Enol (León de).—La victoria de Covadonga. (1200 años después). Madrid Imp. Hispano-Africana. 1919. en 4 °, 132 págs. con fotograbados..... 3

Fe.

1274 Escalona (Pedro Felipe).—Panoramas europeos. Madrid. Imp. de Mariano Núñez Samper. 1919. En 8.°, 134 págs. S. P.

Núñez Samper.

1275 Escohotado (Vicente).—Cuentos rimados. Madrid. Imp. de José Poveda. 1919. En 8.°, 216 págs..... 4

1276 Fraga de Porto (Pedro).—Concepción Arenal. Fragmento de sus obras completas. Ferrol. Imp de «El Correo Gallego». 1919. En 8.°, XXVIII más 290 págs..... 5

1277 Garcilaso de la Vega.—Los comentarios reales de los incas. *Tomo I y II.* Anotaciones y concordancias con las crónicas de Indias por Horacio H. Urteaga. Elogio del inca Garcilaso, por el Dr. José de la Riva Agüere. Lima. Imp. y Lib Sanmartí y Comp. 1918. En 4.°, XL×231 págs. cada tomo. 16

Colección de Historiadores clásicos del Perú. T. I.

1278 González García (Francisco). — Lo más indispensable de las matemáticas. Prólogo de Adolfo Bonilla y San Martín. *Parte primera.* Aritmética con

Logaritmos y Tablas. Madrid. Imprenta de José Poveda. 1919. En 8.°, XVI + 126 págs..... 3

Ruiz Hermanos.

GRAFFIGNY (Henry de).—Véase Samaniego (José M.). Manual práctico del conductor de automóviles.

1279 HUBERT (Eugenio).—Estudios sobre la publicidad en el derecho privado. I. Los derechos reales en el derecho privado suizo. II. Los preceptos de forma en el derecho privado suizo. Traducción y notas de Enrique R. Ramos Madrid. Imp. de Estanislao Maestre. 1919. En 4.°, 139 págs..... 3,50

Junta para la Ampliación de Estudios.

1280 IGLESIAS (Pablo). — Propaganda socialista. Madrid. S. I. 1919. En 8.°, 310 págs..... 2

Librería Pedagógica.

1281 IÑÍGUEZ ALMECH (J. M.).—Estudio de una correspondencia geométrica. Madrid. Imp. Clásica Española. 1919. 2

Junta para Ampliación de Estudios.

1282 KAPP M. I. C. E. (Gisbert). — Los principios de la ingeniería eléctrica y sus aplicaciones. Traducido de la primera edición inglesa por Mario Viani Caballero. *Tomo I.* Principios. Madrid. Imp. de Fortanet. 1920. En 4.°, XV + 454 págs. enc. en tela.... 18

Ruiz Hermanos.

1283 KOBERG BOLANDI (M).—La guía para la selección de los conductores y fusibles en las instalaciones eléctricas de luz, fuerza motriz y calefacción. San José de C. R. Imp. Lehmann. 1919. En 8.°, 111 págs..... 3

Romo.

LYRA (Enrique A.)—Véase Bojer (Johan). Las noches claras.

1284 MAEZTU (Ramiro) —La crisis del humanismo Los principios de autoridad y función a la luz de la guerra. (Una crítica de la autoridad y de la libertad como fundamentos del estado moderno y un intento de basar las sociedades en el principio de función) Barcelona. Imp. La Polígrafa. 1919. En 8.°, 366 págs..... 5

Editorial Minerva S. A.

1285 MARTÍNEZ PAJARES (Antonio). — El vascuence y el bereber. Estudio crítico de algunas de sus afinidades. Presentado al Congreso de las Ciencias de Bilbao (Septiembre, 1919). Madrid. Imp. Helénica. 1919. En 8.°, 40+XXV págs..... 4

MAYA (Ricardo).—Véase Samaniego (José M.) Manual práctico del conductor de automóviles.

1286 MEDINA (J. T.)—Novela de la Tía Fingida, con anotaciones a su texto y un estudio crítico acerca de quien fué su autor. Prólogo de Julio Vicuña Cifuentes. Santiago de Chile. Imp. Elzeviriana. 1919. En 8.°, XXX + 493 páginas..... 10

Ca a Editorial Minerva.

1287 MEDINA (J. T.).—Los Romances basados en la Araucana con su texto y anotaciones y un estudio de los que se conocen sobre la América del Sur anteriores a la publcación de la primera parte de aquel poema Santiago de Chile. Imp. Elzeviriana. 1918. En 8.°, LXXVI+52 págs..... 3

1288 MENDIZÁBAL (A).—El Fiado Mercantil. Sistema ingenioso para cobrar facturas y cuentas atrasadas. *Tercera edición.* Barcelona. Imp. Verdaguer (S.A.) En 8.°, 31 págs..... 1

Editorial Cultura.

1289 MENDIZÁBAL (D.).—Refuerzo y sustitución de tramos metálicos. Recopilación de artículos publicados en la «Revista de Obras públicas». Con figuras y láminas plegadas al final del texto. Madrid. Imprenta de R. Velasco 1919. En 4.°, 263 págs..... 15

Romo.

1290 MENÉNDEZ ORMAZA (Joaquín). — La cuestión social en sus relaciones con los distintos modernos sistemas de pagos de salarios. Madrid. Imp. de la Viuda de Alvarez (S. A.). En 4.°, 194 págs..... 5

San Martín.

1291 Mi libro de Navidad. Cuentos, relatos, historietas, inventos, curiosidades, arte, historia etc., ilustrado con infinidad de grabados en negro y en color. Burgos. Imp. de los Hijos de Santiago

Rodríguez S. A. En 4.°, 169 páginas. Encartonado., ... 3,75
Hijos de Santiago Rodríguez.

1292 Myles (Profesor).—El problema del pan. Municipalización. Tasa. Nivelación. Previsión. Madrid. Imp. de los Sobrinos de la Sucesora de M. Minuesa de los Ríos. 1919. En 8.°, 67 páginas..... 2
Editorial Franco-Española.

Palacio Valdés (A.).—Véase Casares (Julio). Crítica efímera.

1293 Pérez de Ayala (Ramón).—Las máscaras. Vol. I. Galdós. Benavente. Linares Rivas. Villaespesa. Morano. Madrid. Imp. Clásica española. 1919 En 8.°, 271 págs..... 4,50
Biblioteca Calleja.

1294 — — Las máscaras. Vol. II. Lope de Vega. Shakespeare Ibsem. Wilde. D. Juan. Madrid. Imp Clásica Española. 1919. En 8.°, 353 págs..... 5
Biblioteca Serie.

1295 Rincón y Monje (Juan).—Ritmos de la vida. Valencia. Imp. Travesía Miquelete, 1. (S. A.). En 8.°, 144 páginas..... 2

Riva Agüero (José de la).—Véase Garcilaso de la Vega. Los comentarios reales de los incas. *Tomo I.*

1296 Reblés y Campos (Gustavo).—Agenda médico-quirúrgica de bolsillo o Memorandum terapeútico, formulario moderno y diario de la visita para 1920 y uso de los médicos cirujanos y farmacéuticos. Madrid. Talleres de la casa Bailly Baillière. En 8.°, 351 páginas y un dietario para notas, encuadernado en tela..... 3
Bailly Baillière.

1297 Rodríguez (Teodoro).—El justo salario y el sindicalismo. Madrid. Imprenta Helénica. 1919. En 4.°, 28 páginas..... 0,50

1298 Rubryk.—De fut bol. ¿Cómo debe ser un buen árbitro? Consejos de un aficionado. Prólogo de Augusto Bárcia. Madrid. Imp. de A. Marzo 191[illegible] En 8.°, 84 págs..... ,50

1299 Salaverría (José María).—La intimidad literaria. Madrid. Imp. Blass y Comp. 1919. En 8.°, 308 págs.... 4
Biblioteca Calleja.

1300 Samaniego (José M.ª). *Maya* (Ricardo) y [illegible] (Henry de). Manual práctico del conductor de automóviles. *Septima edición corregida y aumentada.* Madrid. Imp. Bailly Baillière. 1920. En 4.°, 547 páginas encartonado..... 8
Bailly Baillière.

Samblancat (Angel).—Véase Zarraluqui (Juli). Del calvario patrio.

1301 Santamaría Peña (Federico). — Los milagros del Santo Cristo de Limpias a la luz de la razón y de la Teología. Madrid. Imp. del Suc. de Enrique Teodoro. 1919. En 8.°, 138 págs.. 3

1302 Seco de Lucena (Luis).—La Alhambra. Novísimo estudio de historia y arte. Granada. Imp de M. Vázquez. 1919. En 8.°, 447 págs. con profusión de fotograbados..... 15

1303 Soto y Corro González (Carolina). Monedas y billetes. Fantasía lírica en un acto. Música de Migu[illegible] Madrid. Imp. de la Viud[illegible] varez. 1919. En 8.°, 35 p[illegible]

1304 Tácito (C. Cornelio).—La [illegible] nia y Diálogo de los oradores. La traducciones de Alamos Barriento y Sixto Ezquerra han sido cuidadosamente revisadas y corregidas. Madrid. Imp. Clásica Española. 1919. En 8. 103 págs..... 0,3
Colección Universal núm. 85.
Calpe.

Tasin (N).—Véase Chejov (Antón).—La sala número seis.

1305 Tirso de Molina. — El condenado por desconfiado. Comedia La edición ha sido cuidada por Américo Castro. Madrid. Imp. Clásica Española. 191[illegible] En 8.°, 199 págs..... 0
Colección Universal, núms. 69-70.
Calpe.

Tip de J. Fernandez Arias, Plaza Mayor, 10.—Madrid

BIBLIOGRAFIA ESPAÑOLA

REVISTA OFICIAL

DE LA

FEDERACIÓN ESPAÑOLA DE PRODUCTORES, COMERCIANTES Y AMIGOS DEL LIBRO

SEGUNDA PARTE.—CRONICA

AÑO XIX-1919

MADRID
Oficinas de la Federación Española de Productores, Comerciantes y Amigos del Libre
Calle de Luis Vélez de Guevara, 10

1919

Imprenta de José Fernández Arias, Plaza Mayor, 16.—MADRID

Indice de las materias que contiene la Crónica de la "Bibliografía Española" de 1919

Núm. 1.—A favor del libro: una voz elocuente.—Política arancelaria: Pensemos y obremos.— Honra merecida. — Importantísimo. Junta directiva.—Movimiento social.—Noticias.

Núm. 2.— Libros impresos en plena guerra mundial.

Núm. 3.—La propiedad... es un mito: vean ustedes...—Buena idea.—Ya lo sabemos —El número extraordinario de «Ibérica».—Junta directiva.—Está bien.—Noticias.

Núm. 4.—Por si conviene.—Junta directiva.—Conviene saberlo: reforma tributaria.—Junta general.—Curiosidades.—Noticias.

Núm. 5.—Por el libro: Después de la paz.—Junta general.—Léase: Los paquetes comerciales.—Cámara oficial del libro.—Carta interesante.—Libros recibidos.—Noticias.

Núm. 6.—Una carta.—Junta general.—Memoria de secretaría.—Estado de cuentas.—Libros recibidos.

Núm. 7.—Junta directiva.—Noticias.—Aviso. Libros recibidos.

Núm. 8 —Lista nominal de señores socios numerarios y correspondientes de la Asociación de la Librería de España en 1919, por orden de residencias.

Núm. 9.—Por el bien de todos.—Junta directiva.—Importante.—Peligro conjurado.—Es de justicia. — Sencillamente intolerable.—Noticias.—Libros recibidos.

Núm. 10.—Por el libro español: nuestra defensa en América.—¿Escándalo?—Noticias. Junta directiva.

Núm. 11.—Por el bien de todos.—Por el libro. Junta directiva.—Acción social agraria: El himno de la Confederación.—Noticias.—Libros recibidos.

Núm. 12.—La Conferencia de la Paz.—En el Ritz: Nuestra Fiesta.—Interesante: La importación de los Estados Unidos.—Insistiendo: A los autores, editores y libreros.—Por si conviene.—Noticias.—Libros recibidos.

Núm. 13.— El libro español en América.—Junta directiva.—Por el bien de todos.—La venta de objetos de escritorio en los estancos.—Noticias.—Libros recibidos.

Núm. 14.—Por el bien de todos.—Ocasión que se va a desaprovechar.—Certamen lírico-musical—Junta directiva.—Los paquetes postales para Marruecos.—Noticias.—Aviso.—Libros recibidos.

Núm. 15.—Por el bien de todos.—Contra el libro español y contra la cultura patria.—Cosas del oficio: El lavado de los rodillos. «Pro aris et focis».—Aviso.—Noticias.

Núm. 16.—Por el bien de todos.—El libro español.—El libro en la antigüedad.—Periódico del aire.—Aviso.—Noticias.

Núm. 17.—Por el bien de todos.—El poder de las Asociaciones.—Conviene saberlo.—Progresando.—De Bellas Artes.—Aviso.—Noticias.

Núm. 18.—Por el bien de todos.—Gravísimo: ¿Quiénes han sido? (Carta abierta).—Es de interés.—Difusión del libro y prensa americana, escrita en castellano en España.—Noticias.—Libros recibidos.

Núm. 19.—Por el bien de todos.—Junta directiva.—Cosas de casa: Las Artes Gráficas.—El precio de los libros.—Noticias.

Núm. 20.—Por el bien de todos.—Cuestión vital.—Papel impreso.—Noticias.

Núm. 21.—Nota bibliográfica.—Junta directiva.—Bibliografía y Biblioteconomía.—Cosas de casa: Las Artes Gráficas.—Noticias.—Necrología.

Núm. 22.—Nota bibliográfica.—Junta directiva.—Bibliografía y Biblioteconomía según la clasificación decimal.— Crónicas literarias: Las letras y la política.

Núm. 23.—Nota bibliográfica.—Junta directiva.—¿Es el papel artículo de primera o de última necesidad?—Comunicado: el Estado y el libro español.—La exportación de libros. Trabajos de la Federación en defensa del papel.—Crónicas literarias: Las letras y la política.—Noticias.—Necrológicas.

Núm. 24.—Nota bibliográfica.—Junta directiva.—La cuestión del papel y la Federación Española de Productores, Comerciantes y Amigos del Libro.—La propiedad intelectual en Cuba.—El idioma español en los Estados Unidos.—El papel, la papelera y los escritores.

BIBLIOGRAFÍA ESPAÑOLA

REPERTORIO QUINCENAL DE LA PRODUCCIÓN DEL LIBRO

PUBLICADA POR LA

FEDERACIÓN ESPAÑOLA DE PRODUCTORES, COMERCIANTES Y AMIGOS DEL LIBRO

AÑO XIX | MADRID, 1.º DE ENERO 1919 | Número 1

CRONICA

SUMARIO.—A favor del libro: una voz elocuente.—Política arancelaria: pensemos y obremos.—Honra merecida.—Importantísimo.—Junta directiva.—Movimiento social.—Noticias.

A FAVOR DEL LIBRO

UNA VOZ ELOCUENTE

Los que entendemos en las industrias del libro, estamos tan acostumbrados al desamparo oficial y particular, que no podemos por menos de agradecer cualquier cosa que se haga a favor de nuestros intereses. Por eso, interpretando los sentimientos y los deseos de todos los editores, libreros y amigos del libro español, la BIBLIOGRAFÍA ESPAÑOLA rinde público y solemne testimonio de gratitud al ilustre senador don José María de Garay, que, en la sesión celebrada por la Alta Cámara el día 13 de octubre último, levantó su voz autorizada en defensa del libro, pronunciando un discurso tan elocuente como bien documentado, que fué aplaudido por todos los senadores y bien recibido y satisfactoriamente contestado por el Gobierno.

Como testimonio de nuestro reconocimiento, queremos archivar en nuestra colección las ideas expuestas por el señor Garay, reproduciendo el extracto que de su magnífico discurso publicó nuestro estimado colega *A B C*.

Dijo éste:

«El señor Garay (don José María) se ocupa de la necesidad ineludible de proteger las industrias del libro y de los periódicos gráficos, tan abandonados en nuestro país.

Encarece al Gobierno la inaplazable conveniencia de establecer un régimen de propulsión de estas industrias hacia otros mercados, facilitando grandemente la importación de libros y revistas impresos en España a los países de Oriente y de América en los que se habla el idioma castellano.

Con datos y cifras estadísticas, que testimonian la concienzuda preparación del orador en estas importantes materias, expone la mezquina proporción con que España tributa a los mercados de fuera en orden a la producción literaria y científica escrita en castellano, comparada con la extranjera de libros y revistas compuestos en nuestro idioma también.

Lo más doloroso del caso es que la mayor parte de esos libros extranjeros llegan a los mercados de lengua española en América y Oriente falseando los hechos históricos en sus textos, desnaturalizando la verdad por conveniencia, por pasión política, o por ignorancia, las más de las veces.

Con este motivo, el señor Garay elogia calurosamente el espíritu de sinceridad de nuestros publicistas, y señala la importancia que ha adquirido en pocos años, por lo escrupuloso de su factura, la magnífica impresión y sus avances modernos, la Prensa gráfica española, principalmente revistas sobresalientes como *Blanco y Negro*, fundado en 1891 por el ilustre periodista don Torcuato Luca de Tena, que supo hacer un modelo de publicaciones gráficas, matriz de la Prensa gráfica actual.

Nuestras publicaciones carecen de la difusión de que gozan sus similares en Inglaterra, Alemania y Francia, a pesar de que contamos con un mercado de más de 74 millones de hombres que hablan nuestro idioma.

La salida de nuestros libros sólo representa un 40 por 100 del total de nuestra exportación, y lo que importamos del extranjero, editado en castellano, representa un 20 por 100.

Por lo que hace a la exportación total a América de libros e impresos, significamos un 10 por 100 solamente.

La rebaja de tarifas de Correos, la de los certificados, la creación de bonos de exportación y los tratados literarios con las Repúblicas hispanoamericanas, pueden ser los medios iniciales para favorecer la exportación.

Enumera otros medios que pueden ponerse en acción para fomentar y propulsar la exportación de libros y revistas editados en España en castellano, solicitando que el Estado dedique algunos millones de pesetas a esta gran campaña de cultura, que tantos beneficios morales y espirituales ha de reportarnos, sin contar con un evidente aumento específico en el comercio.

El ministro de Gracia y Justicia saluda al Senado por ser la primera vez que habla en la Cámara.

Desde luego reconoce el interés que entraña el asunto planteado por el señor Garay en relación con la máxima difusión del idioma castellano en los pueblos americanos y orientales de origen español, o en los que se hable nuestra lengua.

El Gobierno se preocupará con el debido celo de llevar a cabo el pensamiento objeto del ruego.

Por su parte ofrece trasladar aquél a su compañero el de Instrucción.»

*
* *

He ahí la parte de la citada sesión que nos hace al caso.

Queden hoy consignadas esas ideas y promesas en nuestras columnas, en las que haremos los debidos comentarios. En este número sólo queremos que conste nuestro aplauso al señor Garay por su elocuentísimo discurso y nuestro agradecimiento por su buen deseo a favor del libro español.

POLITICA ARANCELARIA

Pensemos y obremos

Nos encontramos en momentos críticos y decisivos para el arranque y desenvolvimiento de nuestra econo

mía nacional. Cada minuto que se pierde es un tesoro que se desaprovecha. Todos, absolutamente todos los ciudadanos, que de alguna manera colaboran en el Comercio y en la Industria nacionales, deben llamarse a la parte y contribuir al mejor planteamiento de los nuevos problemas de la vida económica de la nación.

Uno de los problemas más importantes es la política arancelaria, que a los que entendemos en las industrias y artes del libro grandemente nos interesa, tanto como al resto de los españoles.

Así lo ha comprendido la benemérita Sociedad de Economía Nacional, la cual, ante la urgencia de los problemas relacionados con este interesante aspecto de nuestra política económica, y para contribuir al esfuerzo de preparación requerido, la Sociedad de Economía abre una información especialmente encaminada a la reunión de datos y antecedentes que permitan establecer el cuadro de la situación actual de nuestra economía ante el problema arancelario.

Por su parte, la Sociedad procede activamente a la reunión de antecedentes sobre los tratados de comercio, con objeto de publicarlos para que sirvan como elemento para el estudio de los futuros tratos.

Toda persona o entidad que desee concurrir a la información o conocer sus detalles, puede dirigirse por escrito a la Secretaría de la Sociedad de Economía Nacional (plaza de la Villa, 2).

***

Por su parte tampoco ha perdido el tiempo la comisión protectora de la Reproducción nacional. Dicha comisión se ha dirigido a la Cámara de Industria en demanda de informes sobre criterios industriales, en relación con los Aranceles, de los grupos de producción en ella representados, y de datos que permitan juzgar de la importancia de sus capitales y de su capacidad productora.

Se requieren estos informes para preparar la gestión de gobierno en las próximas negociaciones de tratados de comercio, y para evitar que de éstos pueda derivarse retroceso alguno en el desarrollo industrial de España.

***

Concretando el asunto a la industria del libro, rogamos a nuestros asociados y amigos que presten detenida atención a estas cuestiones, aportando cuantos antecedentes estimen oportunos en relación con nuestra política arancelaria, facilitando la labor de los organismos que les representan, para evitar los indudables perjuicios que, de abstenerse, podría originárseles.

Aquí estamos dispuestos siempre y aparejados a recibir cuantos datos se nos puedan remitir, para con los elementos necesarios formar el correspondiente informe, que haremos llegar a su debido destino.

Honra merecida

Por Real orden de 28 de noviembre último, ha sido nombrado nuestro querido amigo y consocio don Julián Martínez Reus, vocal de la Comisión Protectora de la Producción Nacional, en representación de las Industrias del Libro.

Nuestra enhorabuena al señor Martínez Reus por su merecida distinción, que ésta, además de honrarnos a todos los amigos del libro, ha de sernos provechosa, porque el nuevo vocal de la citada Comisión Protectora tiene talento y celo y prestigio, que pondrá, en su nuevo cargo, al servicio de sus representados.

Estamos, pues, de enhorabuena.

Importantísimo

Rogamos a nuestros asociados tomen buena nota de la siguiente advertencia, que, desde Manila, nos hace nuestro amigo don Remigio García:

«De hoy en adelante, la Aduana de

Manila *exige* que todas las facturas, de cualquiera importancia, vayan firmadas por el remitente, sin cuyo requisito no serán despachadas.»

Hacemos pública esta disposición en el *Boletín de la Federación* para conocimiento de todos los libreros españoles, y para comodidad de todos.

Junta directiva

Sesión del día 28 de octubre de 1918

Comenzó la sesión a las seis de la tarde, bajo la presidencia del excelentísimo señor don Mariano Núñez Samper, y asistiendo los señores Maestre, Gili (don Gustavo), Aguilar, Del Amo, Molina, Martínez Ochagavía, Caro Raggio, y Graíño, secretario.

ORDEN DEL DÍA

Después de leída y aprobada el acta de la sesión anterior, el presidente explica el objeto de la convocatoria, que es tratar sobre el recargo transitorio de las tarifas de comunicaciones.

Resuelta una cuestión previa planteada por el señor Maestre, se discutió ampliamente el asunto objeto de la reunión, dándose lectura a un escrito de reparos elevado a la Comisión de presupuestos. Fué aprobado dicho escrito, con algunas modificaciones, y después de contestada satisfactoriamente una interpelación del señor Gili, se levantó la sesión a las siete y media de la tarde.

Movimiento social

En la sesión de la Junta directiva celebrada el día 17 de diciembre último, fueron admitidos como socios correspondientes, don Juan Manuel Priego y Jaramillo, del gremio de autores; don Miguel Vila Calzada y don Miguel Oneto Barca, del de libreros.

Sean bien venidos.

NOTICIAS

El día 10 de diciembre último falleció en Coruña nuestro estimado consocio don Lino Pérez, quien por sus dotes de caballerosidad, hombría de bien y laboriosidad, era muy estimado de cuantos le trataban.

La acreditada casa continuará los negocios con la denominación «Lino Pérez» y bajo la gerencia de doña Manuela Pérez Rodríguez.

A esta señora, hija de nuestro difunto amigo, y a todos sus parientes, enviamos nuestro pésame.

El Consejo de Administración de La Papelera Española, ha acordado pagar a todas las acciones, a cuenta de los beneficios del año actual, un dividendo de 4 por 100 de su valor nominal, o sea 20 pesetas por acción, libre de impuestos.

***

Siguiendo tradicional costumbre, se han establecido estos días los puestos de venta de libros viejos en la Plaza del Callao, calle de Bordadores y otros sitios.

***

El día 22 de diciembre último falleció en las Escuelas Pías de San Antón, de esta Corte, el excelentísimo señor don Antolín López Peláez, arzobispo de Tarragona y senador del reino.

Fué un entusiasta amigo del libro; por eso, entre otras razones, nos ha contristado su muerte, y enviamos nuestro pésame a su hermano don Ramón López Peláez, notario de Santander, y al Cabildo de Tarragona.

Imprenta Clásica Española. Glorieta de Chamberí. Madrid.

BIBLIOGRAFÍA ESPAÑOLA

REPERTORIO QUINCENAL DE LA PRODUCCIÓN DEL LIBRO

PUBLICADA POR LA

FEDERACIÓN ESPAÑOLA DE PRODUCTORES, COMERCIANTES Y AMIGOS DEL LIBRO

AÑO XIX | MADRID, 15 DE ENERO 1919 | Número 2

CRONICA

SUMARIO—Libros impresos en plena guerra mundial.

Libros impresos en plena guerra mundial

Por estimarlo de gran interés para nuestros federados, copiamos el siguiente notabilísimo artículo, publicado en *El Correo Español* por el ilustre publicista y querido amigo nuestro D. Eduardo Navarro Salvador.

Dice así:

Nuestro ilustre amigo, el profesor y doctor Rothlisberger, antiguo secretario, y, actualmente, vicedirector del *Bureau internacional de la Unión para la protección de las obras literarias y artísticas*, de Berna, ha conseguido, una vez más, sacar a luz una hermosa estadística internacional. Trabajando denodadamente, y merced a su prestigio y actividad, ha alcanzado de los mejores técnicos mundiales, así como de los Centros más reputados, informaciones acerca de la producción intelectual.

Respecto a España, el autor de estas líneas ha podido servirle al doctor Rothlisberger una información expositiva, numérica y estadística que, si no es todo lo completa y perfecta que desearíamos y a que aspiramos, por lo menos vale para que nuestra nación figure debidamente en la patriótica y cultural labor exhibida por la competentísima oficina suiza.

Germania.—Como es tradicional en la dilatada serie de estadísticas, Alemania aparece con la cifra máxima mundial, en el magistral estudio debido a la pluma del doctor Rothlisberger, en *Le Droit d'Auteur*, que es el órgano oficial del Bureau internacional.

La cifra redondeada germana, como expresa el *gráfico* adjunto, es de 15.000 publicaciones, aunque la exacta suma es de 14.910 durante el año de 1917.

Esta cantidad, en realidad, es la registrada bibliográficamente como la produción de los países de lengua alemana; pero más de 13.000 libros pertenecen al territorio del Imperio germánico.

Los libros instructivos, de educación y de enseñanza, suman más de 2.000; cerca de esta cifra alcanzan los de las ciencias jurídicas y políticas; los de teología pasan de 1.000 (y agregando los de predicaciones, escritos y alocuciones religiosas, son 1.694); los de literatura exceden de 2.500. Cualesquiera de estas *categorías* o *grupos bibliográficos* mencionados son superiores en cantidades a los conjuntos de la producción de los libros en algunos países, por ejemplo en España.

Las nuevas obras alemanas dan suma de 11.639, y las nuevas edicio-

nes de libros, 3.271. Tal son las dos primordiales agrupaciones de *libros tudescos entregados al comercio durante el año 1917*.

Las tesis, disertaciones y escritos académicos, son 2.317, de los cuales, más de 10.000 lo fueron de medicina, y pasan de 500 el número de estudios jurídicos y económicos.

La biblioteca nacional alemana recibió de los editores del imperio, durante el año 1917, que estudiamos, más de 18.000 volúmenes. El inventario del día 2 de noviembre dió un total de 136.000 libros encuadernados, 2.500 cajas de cartón o carpetas con folletos, etc., y 1.500 mapas, estampas y cuadros.

En el año 1917 poseía el Imperio alemán 5.000 revistas u órganos profesionales y 4.000 periódicos; en total, unas 9.000 *publicaciones periódicas*.

La biblioteca de Leipzig contaba, a fines del año, cerca de 20.000 colecciones de periódicos (incluídos los diarios políticos) y de revistas. Es una excelente *hemeroteca*. Celebraremos poder dar, en otra ocasión, comparaciones numéricas con la hemeroteca de Madrid, creada recientemen-

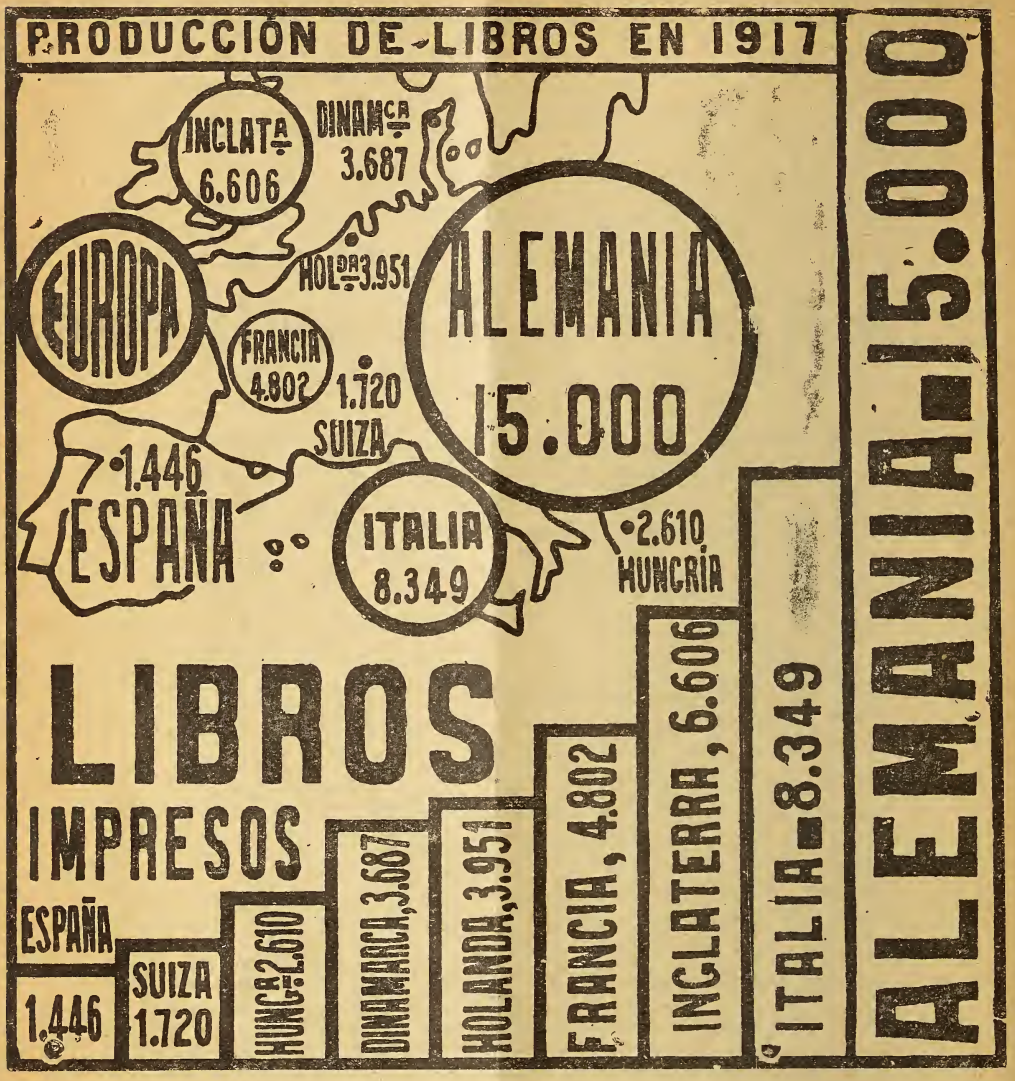

e por el Ayuntamiento, en una de as Casas Consistoriales de la plaza Mayor.

Durante la guerra han decrecido as producciones bibliográficas y han esado definitivamente 1.503 revistas speciales. En cambio se han creado .319 nuevas.

En la Asamblea de editores de periódicos alemanes, últimamente celerada, el Sr. Diebener, de Leipzig, resentó estadísticas e informaciones uy interesantes y utilísimas.

En el año han aparecido 3.647 bras musicales (1.707 de música rave, y 1.940 de composiciones muicales ligeras, y de precios baratos).

Finalmente, en 1917 había en Alemania cerca de 12.000 casas comerciales dedicadas al negocio de libros; librerías de surtido, en número de .118, y empresas de ediciones de bros, en el de 3.154. Miles de poblaciones son asiento de estas casas mercantiles e industriales germanas.

Italia.—Aparece en el año 1917 con n total de 8.349, y más de 1.000 bras son de sociología. La estadística ofrece el grave inconveniente de o distinguir las obras nuevas de las eimpresiones. Por esto Italia aparece ocupando el segundo puesto, atenido al conjunto expresado.

Inglaterra.—Las nuevas obras son .606, y agregando las reimpresiones, son 8.131. De aquel conjunto, s libros nuevos son 5.716; las traducciones, 108, y los folletos suman 82. En la producción global preponeran las bellas letras.

Francia.—La producción asciende 4.802 libros, de los cuales, 1.041, n de historia; 1.023, de letras, y .022, de economía y sociología. Los uevos libros dedicados a la guerra, urante el año 1917, fueron 379.

Holanda.—Aparecen 3.951, y es la ifra mayor del cuadro estadístico de producción bibliográfica neerlanesa durante el decenio de 1908 1917.

Dinamarca.—El año económico o scal de 1917-18 arroja 3.687 obras. parecen 1.471 revistas y diarios en el reino. Además hay que agregar 275 hojas de avisos oficiales *(aviser)*, similares, en parte, a los boletines oficiales o diarios de avisos gubernamentales, que diríamos en España.

Hungría.—Los cuadros numéricos presentan 2.610 publicaciones aparecidas en el reino durante el año 1917, frente a 1.880, en 1915, y 2.412, en 1916.

Suiza.—Según datos de la excelente Memoria de la Biblioteca nacional suiza, de Berna, hubo 1.583 libros publicados durante el año 1916, y 1.720 en el año 1917. Los principales grupos bibliográficos son: ciencias jurídicas, sociales, políticas y estadísticas, con 354; historia y biografías, 293; literatura, 213; teología, asuntos eclesiásticos y edificación religiosa, 142; educación, instrucción y obras para la juventud, con 128 volúmenes.

Más de 1.000 publicaciones, porque son 1.081, emplearon la lengua alemana; 549, la francesa, y 26, la italiana. El resto, de 64 obras, fueron impresas en otros lenguajes.

La biblioteca nacional suiza aumentó en el año con 10.342 unidades, que comprende libros, folletos, hojas, publicaciones administrativas, estampas y mapas.

El principal comercio de Suiza en libros lo realiza con Alemania.

España.—Según dice el *gráfico*, aparecen 1.446 libros puestos al comercio de librería, como detalladamente hemos exhibido en estas columnas, en un artículo precedente.

Respecto a *Austria*, el doctor Rothlisberger exhibe cifras resúmenes de casas libreras, de surtido, ocasión, gabinete de lectura, comercio de música, etcétera, y de las 2.198 publicaciones periódicas, que se editan en quince lenguajes distintos.

Los Estados Unidos norteamericanos figuran con 8.849 libros nuevos y 1.211 nuevas ediciones; en junto, 10.060 publicaciones bibliográficas en el año 1917.

También se menciona en el admirable estudio internacional de Berna la

modesta producción librera del Gran Ducado de Luxemburgo.

Nosotros, si podemos alcanzar, como esperamos, la ayuda moral de los Centros oficiales y de los funcionarios de Portugal, Brasil y de las Repúblicas hispano-americanas, tendremos amplios elementos estadísticos e informativos de índole bibliográfica. Si aun pudiéramos obtener noticias de las Bibliotecas, sobre todo de las nacionales y de otros primordiales aspectos de la cultura, con todos ellos contribuiríamos a exhibir debidamente a estos países hermanos nuestros. Procuraremos conseguir cuadros numéricos, los más amplios y perfectos posibles, dentro de los mejores modelos y en un tipo uniforme, que permita ver claramente la vida bibliográfica del glorioso territorio de Cervantes y de Camoens, en las cinco partes del mundo. Para esto demandamos auxilio espiritual a todos.

Crítica del año.—El doctor Rothlisherger presenta un admirable estudio mundial, como introducción a su extensa y documentada estadística internacional, que encierra enseñanzas universales, y más todavía para los españoles. He aquí los párrafos, traducidos y extractados, que creemos tienen mayor importancia:

«El año 1917 ha precedido al desenlace de la grave crisis mundial; es decir, ha sido un año de transacción, de expectativa. Ha reinado un estado de alma oprimida y atormentada. Esta atmósfera no ha sido favorable para el aumento de la *producción intelectual*, por lo cual la estadística bibliográfica presenta bajas en todos los Estados, salvo en Hungría, los Países Bajos y Suiza, y, por de contado, en todos los grandes países de producción importante.

El déficit en obras debe todavía atribuirse a otras causas más tangibles: las primeras materias, sobre todo el papel, tan encarecidas; los salarios, no menos elevados; los gastos de composición e impresión tipográfica, así como las encuadernadas, recargados igualmente.

Hay otros motivos: la inexperiencia de los sustitutos, sobre todo de personal femenino, que reemplazó al masculino; la censura gubernamental tan severa; las prohibiciones de venta o de exportación; el enorme aumento de los gastos de embalaje y de transporte.

El libro nunca ha sido más apreciado que ahora, como un verdadero amigo en la intimidad del hogar, o como objeto de regalo. Se ha enviado en grandes cantidades a las trincheras y a los hospitales; pero para ello se ha tomado de las provisiones de libros antiguos o de los almacenes más modernos, sin que las considerables salidas se hayan debidamente reemplazado. Al contrario, no se han podido reeditar muchas obras por la carestía del coste de producción.

Las *cortas monografías que penosamente sirven para construir el edificio de la ciencia universal*, o han faltado del todo o han disminuído en grado lastimoso. En cambio, las publicaciones de la *guerra*, de valor mucho menor que efímero, han pululado y se han repartido profusamente para sostener el ardor bélico.

Las causas de la sensible baja de la producción intelectual (que fué tan elevada en el año 1913) han subsistido.

Como acontece en otros órdenes, las heridas de la sangrienta refriega serán muy lentas en curarse.»

Con estas palabras termina el ilustre profesor de Berna su exposición crítica. Anhelamos que la situación mundial mejore de modo rápido y que Minerva ocupe el sitial que Marte ha tenido totalmente durante más de cuatro años.

¡Quiera Dios conceder a la Humanidad la paz universal en breve fecha!

EDUARDO NAVARRO SALVADOR.

BIBLIOGRAFÍA ESPAÑOLA

REPERTORIO QUINCENAL DE LA PRODUCCIÓN DEL LIBRO

PUBLICADA POR LA

FEDERACIÓN ESPAÑOLA DE PRODUCTORES, COMERCIANTES Y AMIGOS DEL LIBRO

AÑO XIX | MADRID, 1.º DE FEBRERO 1919 | Número 3

CRONICA

SUMARIO.—La propiedad... es un mito: vean ustedes...—Buena idea.—Ya lo sabemos.—El número extraordinario de «Ibérica».—Junta directiva.—Está bien.—Noticias.

LA PROPIEDAD... ES UN MITO

VEAN USTEDES...

...la comunicación oficial que nos ha remitido el subsecretario de Estado.

Dice así:

Excmo. Sr.:

Con referencia al escrito que dirigió esa Federación Española de productores, comerciantes y amigos del Libro», el 19 de abril próximo pasado, referente a la publicación fraudulenta de obras de autores españoles en la América latina, y especialmente en la República Argentina y Chile, cúmpleme manifestarle que el señor ministro plenipotenciario de S. M. en Santiago de Chile, en despacho número 82, de fecha 15 de noviembre último, dice que, efectivamente, en Chile se han reimpreso repetidas veces obras de autores españoles sin el consentimiento de éstos, y sin que se les hayan abonado sus derechos de propiedad. Lo más común ha sido publicar obras musicales españolas; no faltando tampoco las literarias, entre las cuales figura recientemente *Los Cuatro Jinetes del Apocalipsis*, del señor Blasco Ibáñez, que tuvo gran éxito, según me informan, y de la cual se repitieron las ediciones. No habiendo, desgraciadamente, tratado de propiedad literaria con España, no se ve la manera de evitar estos abusos y usurpaciones sobre la propiedad intelectual, más sagrada aún y digna de respeto que la propiedad material. Entretanto, lo único que, a mi juicio, había de evitar estas irregularidades, sería que el autor que quisiera no ver burlados sus derechos en Chile hiciera aquí una edición limitada, reservándose los derechos de autor, quedando de esta suerte amparado por la propia ley chilena y sin que nadie pudiera usurparle sus derechos de tal. La creación de ediciones económicas o baratas y conservando los originales de España con el gusto del más puro clasicismo castellano, que aquí deja mucho que desear, sería altamente beneficioso en nuestro favor.

De Real orden, comunicada por el señor ministro de Estado, lo digo a V. E. en adición a la de 29 de octubre último. Dios guarde a V. E. muchos años. — Madrid, 21 de enero de 1919.—El embajador en funciones de subsecretario, *J. Pérez Caballero*.

*
* *

Tiene gracia lo que ocurre en casi todas las repúblicas americanas con

la propiedad intelectual. Y el caso es más maravilloso todavía, si se tienen en cuenta las corrientes, cada día más acentuadas, de hispanoamericanismo, cuya demostración parece ser la serie de sociedades que se están constituyendo para fomentar aquellas corrientes.

Y eso nos parece muy bien; mas ¿para qué queremos semejantes sociedades y adónde se encaminan aquellas corrientes, si no nos sirven para que en América sean respetados nuestros derechos de propiedad? ¿A qué rompernos la cabeza, ni idear proyectos, ni imponernos sacrificios encaminados a fomentar la propaganda e intensificar la exportación a América del libro español, si allí cualquier industrial, en cuanto le venga en gana, coge los libros de nuestros compatriotas y los reproduce a su gusto?

Es triste, repetimos, lo que sucede, y más triste que nada se haya hecho por nuestros Gobiernos para corregir el abuso. Según leemos en nuestro colega la *Bibliographie de la France*, la cuestión de la propiedad intelectual ha de ser resuelta en la Conferencia de la paz. De desear es que así suceda, y que de una vez para siempre se proclamen las leyes universales que sean necesarias para evitar el contrabando y la rapiña literarios.

BUENA IDEA

Un Negociado de información.—Don Daniel Riu, director general de Aduanas, nos envía la siguiente nota:

«Vista la frecuencia con que particulares y entidades diversas acuden a los negociados de este Centro en consulta o en demanda de noticias respecto a materias independientes del mismo, con lamentable pérdida de tiempo en los servicios y detrimento de la proverbial laboriosidad de sus funcionarios, esta Dirección general ha resuelto:

1.° Crear un Negociado de Información, que funcionará diariamente de once a trece, bajo las inmediatas órdenes del director general, y a cargo de un individuo del Cuerpo pericial de Aduanas.

2.° Prohibir en absoluto la entrada en las dependencias de este Centro a cuantas personas carezcan de representación oficial, con excepción de aquellas que acudieren en demanda de informes, que habrán de solicitar precisamente del organismo que se crea.

3.° Prohibir asimismo a los Negociados el suministro de dato alguno al público por otro conducto que el de información.

4.° Las obligaciones del nuevo Negociado serán:

a) Facilitar por escrito, dentro de un plazo máximo de veinticuatro horas, cuantos datos de trámite solicite también por escrito, el público.

b) Pedir los antecedentes que necesitare en las correspondientes dependencias, donde, sin demora, le serán facilitados en forma clara y concisa.

c) Seguir en su funcionamiento interno el sistema llamado «ficha» y el de volantes para su mediación entre el público y las otras oficinas de este Centro; y

d) Comunicar a la prensa las noticias compatibles con la discreción en el servicio del Estado.

Las presentes disposiciones regirán desde hoy, 2 de enero.»

YA LO SABEMOS

Y el que no lo sepa, puede aprenderlo ahora.

La resultante de todas las idas y venidas de ministros y ministerios, y de todo el tejer y destejer de proyectos de presupuestos, la resultante, repetimos, será que a los industriales del libro nos suben un 30 por 100 la contribución.

Y como la otra resultante, la del problema de la subida de salarios y

disminución de horas de trabajo, será otra subida de 50 por 100.

El más ciego puede ver que la subida total importará un 80 por 100.

Y... nada más; sino que en semejantes condiciones, ¡apaga y vámonos!

PUBLICACIÓN NOTABLE

El número extraordinario de "Ibérica"

La revista *Ibérica* acaba de sorprendernos gratamente con la publicación del gran número extraordinario de Año Nuevo, que solemniza la entrada en el sexto año de su patriótica y fecunda labor, digna de todo encomio y admiración.

En 32 páginas de nutrido texto y abundantísimas ilustraciones, campea su valiente y decidido, a la par que sereno españolismo de siempre, su amor al progreso científico de nuestra patria, que tan agradable y simpática la hacen a los ojos de todos, así técnicos como profanos.

Las brillantes plumas de nuestros ingenieros y hombres de ciencia dan en este número una hermosa visión de la España del porvenir: los saltos de Somiedo, que, con sus 20.000 caballos de fuerza, llevarán nuevas industrias y el bienestar a multitud de laboriosos pueblos asturianos; la obra colosal del gran pantano del Ebro, en Reinosa, proyecto de don M. Lorenzo Pardo, la que, según el ingeniero don Antonio Lasierra, autor del artículo, aumentará la energía potencial del gran río de 140.000 a 324.000 caballos, y convertirá en regadío extensas comarcas; la estación internacional de Canfranc y las grandiosas obras del túnel descriptas por el ingeniero don Luis Caballero de Rodas; la futura Exposición de Barcelona, que en su parte de Exposición general Española será una viva expresión de nuestro ser colectivo, de nuestro glorioso pasado, de nuestro adelanto presente y de nuestros anhelos e inquietudes para lo porvenir; y en la parte de Exposición Internacional de Electricidad presentará las indefinidas modalidades con que se nos revela esa forma de energía en un conjunto panorámico de belleza sorprendente, cuya imagen parece destacarse de la encantadora visión que el Padre Albiñana, director de la revista *Ibérica*, nos ofrece en su interesante artículo.

La Sección de Publicidad corresponde a la importancia de este número, y forma como una guía de las principales casas comerciales e industriales de nuestro país, que será muy útil, sobre todo, a las casas de América que comercian con nuestra Península. Esta sección va encabezada con un persuasivo artículo del señor Palencia sobre la publicidad moderna, y, además de las páginas en un solo color, contiene varias con espléndidas tricromías.

Junta directiva

Sesión del día 21 de noviembre de 1918

Comienza a las seis de la tarde, bajo la presidencia de don Francisco Beltrán, y asistiendo los señores Ruiz Molina, Caro Raggio, del Amo, Rubiños, Martínez Olmedilla, y Graíño, secretario.

Es leída y aprobada el acta de la sesión anterior.

I. Cuentas.—Son aprobadas las del mes de octubre.

II. Altas y bajas.— Son dados de alta, como socios correspondientes, don Miguel Albero Mogica, editor de Madrid, y don Federico Martínez Andrés, impresor de Zaragoza, presentados por don José Ruiz y don Victoriano Suárez.

Asimismo son dados de baja don Felipe Pons, de Barcelona, y don Manuel Llorens Castelló, de Palamós.

Asuntos varios.—A instancia del señor Caro Raggio se trató la cuestión de los editores que no pagan contribución como tales, tomándose importantes acuerdos.

Y después de recordar el señor Molina la conveniencia de que funcionen activamente las diferentes secciones de la Federación, se levanta la sesión a las siete de la tarde.

ESTÁ BIEN

Aunque todavía no hemos recibido noticias directas, copiamos gustosos el siguiente sueldo, que leemos en todos los periódicos de Madrid.

Dice así:

«*Cámara Oficial del Libro.*—La Cámara Oficial del Libro acordó en la última reunión que celebró su Consejo enviar a todos los autores españoles el *Boletín Bibliográfico* de las publicaciones aparecidas en lenguas hispánicas, a fin de dar la mayor difusión posible a aquella obra, esencialmente cultural. Para que los autores españoles puedan disfrutar del *Boletín* desde el día de su aparición, que será en breve plazo, no deberán hacer más que enviar a la secretaría de la Cámara, Diagonal, 454, Barcelona, sus nombres, dirección y una nota bibliográfica, lo más detallada posible, de las obras que hayan publicado.»

Muy bien, hermana, y adelante, sin pestañear.

NOTICIAS

La Comisión constituída para la formación del Banco de Crédito Industrial ha terminado sus trabajos; redactó una Memoria que, en forma de proposición, se presentará al concurso abierto por el Real decreto de 5 de noviembre último, y concluyó los estudios adjuntos a esta proposición, cuyos documentos eran precisos para acudir a este concurso.

Se entregaron al ministro de Hacienda en los primeros días de enero último.

***

Cuando esto escribimos está planteado un problema entre los patronos y los obreros impresores.

Deseamos, y así lo esperamos, que el problema será resuelto pronto y a satisfacción de todos.

***

En el número próximo publicaremos, traduciéndolo de nuestro estimado colega la *Bibliographie de la France*, un artículo sobre los acuerdos literarios y artísticos de la paz.

***

En el anuncio que en los dos números anteriores de BIBLIOGRAFÍA ESPAÑOLA publicamos de la importante casa de nuestro estimado consocio Martinus Nijhoff, le atribuímos la residencia de Gravenhage, como es efectivamente; pero debimos decir que es La Haya-Holanda, por ser este nombre más conocido en España.

***

Ha reaparecido el *Boletín de la Asociación*, de empleados de librería.

Sea bien venido y que le acompañe la prosperidad.

***

Ha visitado esta casa *La Civilización*, órgano de la Federación Cívica Española, que viene a trabajar por la patria y por la cultura.

Entre las diversas secciones, dedica una a la bibliografía, que nos parece bien.

Correspondemos al saludo del nuevo colega, con el que gustosos establecemos el cambio.

El día 21 de enero último falleció, en la paz del Señor, a la avanzada edad de noventa y cinco años, la virtuosa señora doña Juana Melero, viuda de Parra.

Tantas y tan grandes fueron sus virtudes, que pueden serle aplicadas aquellas palabras del Evangelio: «Pasó haciendo bien a todos.» Por eso su muerte causó sentimiento general, demostrado en la imponente manifestación de duelo que acompañó al cadáver de la finada al cementerio de Santa María.

Reciban sus afligidos hijos y parientes, particularmente su nieto, y querido amigo nuestro y consocio, don Manuel Perlado, la expresión de nuestra condolencia.

Imprenta Clásica Española. Glorieta de Chamberí. Madrid.

BIBLIOGRAFÍA ESPAÑOLA

REPERTORIO QUINCENAL DE LA PRODUCCIÓN DEL LIBRO

PUBLICADA POR LA

FEDERACIÓN ESPAÑOLA DE PRODUCTORES, COMERCIANTES Y AMIGOS DEL LIBRO

AÑO XIX | MADRID, 16 DE FEBRERO 1919 | Número 4

CRONICA

SUMARIO.—Por si conviene.—Junta directiva.—Conviene saberlo: reforma tributaria. Junta general.—Curiosidades.—Noticias.

POR SI CONVIENE

Se nos ruega la publicación de los siguientes escritos:

MUTUA DE ARTES Y LETRAS

SALA GOYA.—BARCELONA.

Esta Corporación tiene el honor de acompañar copia del oficio que, con esta fecha, dirige a los señores editores invitándoles a concurrir a la «Exposición Bibliográfica» que organiza esta entidad.

Espera esta Corporación merecer el apoyo moral de la entidad de su digna presidencia, y que se sirva poner en conocimiento de sus socios las ventajas que puede reportar a su propio negocio la propaganda que significa la manifestación cultural que se proyecta.

Lo que, por orden de la Junta directiva, traslado a V. S. para los efectos consiguientes.

Dios guarde a V. S. muchos años. Barcelona, 27 de enero de 1919.—P. A. de la J. D., el *Secretario general*, *Ilustre señor presidente de la Federación Española de Productores, Comerciantes y amigos del Libro.*

Creada esta Corporación con el propósito principalísimo de contribuir al mayor impulso cultural público, difundiendo y propagando las producciones artísticas y literarias, constituyó su domicilio social en el «Salón Goya», donde, sin interrupción, celebra concurridísimas exposiciones artísticas. Paralelamente a estas expansiones de carácter pictórico y escultural, está organizando la «Mutua de Artes y Letras» el «Catálogo General Bibliográfico de Barcelona», a cuya sombra aspira esta Corporación a fundar la «Exposición Bibliográfica», aneja al salón de exhibiciones artísticas, en cuya exposición se hallen siempre de manifiesto las novedades científicas y literarias que se vayan produciendo.

Para llevar a cabo la iniciativa de la Corporación, la Junta directiva ruega a usted el envío del catálogo general de su respetable casa con destino a la sección informativa, que constituye el «Catálogo General Bibliográfico de Barcelona» y un ejemplar de cada una de las obras que desee figuren en la «Exposición Bibliográfica», de cuyos ejemplares se librará el oportuno recibo por la Secretaría general de esta Corporación.

Dado que la concurrencia a nuestro «Salón Goya» es cuantiosa, selecta y culta, no es aventurado prever que, por el público, se solicite la venta de algunos ejemplares de las obras ex-

puestas, por lo que suplica esta Junta directiva se digne usted conceder a la Corporación una bonificación sobre el precio de venta, con la que contribuya su respetable casa a sufragar los gastos generales de la Exposición, no dudando que dicha concesión sea lo superior posible, dados los fines de la entidad y la aplicación que a ella ha de darse.

Con el objeto de dar a la «Exposición Bibliográfica» inmediata notoriedad y prestigio, la «Mutua de Artes y Letras» ha gestionado y obtenido de sus propietarios la cesión de una colección completa de las ediciones que de *El Quijote* se han hecho en el mundo, desde que Cervantes escribiera su obra inmortal, y en cuya colección figuran ediciones chinas, japonesas, hebreas, etc., etc., incluso la parte aparecida de la que actualmente se publica por cuadernos en Noruega, pensando inaugurar tan interesante manifestación literaria y artística a primeros del mes de febrero, por lo que suplicamos el envío inmediato del catálogo y de las obras que desee exponer.

No duda esta Corporación de que verá esa respetable casa con el mayor gusto el esfuerzo realizado por la entidad en pro de la difusión del libro y que coadyuvará a su labor, prestándola el concurso que solicita.

Dios guarde a usted muchos años.

Barcelona, 23 enero 1919.—*El presidente*, E. Maristany; *El vocal secretario*, M. Oriols.

Junta directiva

Sesión del día 17 de diciembre de 1918

A las seis de la tarde se abre la sesión bajo la presidencia del excelentísimo señor don Mariano Núñez Samper, con la asistencia de los vocales, señores Beltrán, Caro Raggio, del Amo, Gómez Moral, Maestre, Molina, Martínez Ochagavía, Palomeque, Perlado y Graíño, secretario.

ORDEN DEL DÍA

Leída por el secretario, señor Graíño, el acta de la sesión anterior, es aprobada después de algunas observaciones de los señores Martínez Ochagavía y Beltrán.

Son aprobadas las cuentas del mes de noviembre.

Fueron admitidos como socios correspondientes de la «Federación», los señores don Miguel Vila, don Miguel Prieto, del gremio de libreros, y don Juan Manuel Priego, del de autores, presentados por don José Ruiz, don Alejandro Pueyo y don Victoriano Suárez.

No se dió cuenta de ninguna baja.

Presupuestos para 1919.—La Junta examinó con detenimiento todos los conceptos que los integran, siendo aprobada una enmienda del señor Maestre, que solicitó un aumento de la retribución al personal de las oficinas de la «Federación».

ASUNTOS VARIOS

Industria y comercio ilícitos del Libro.—El hecho de que se vengan ejerciendo en esta capital y otras de España, con las condiciones legales necesarias, y con perjuicio evidente para los federados, la industria y comercio ilícitos del Libro, obligó a la Junta a interrogar a la Comisión encargada de velar por los intereses de los asociados, que ponga el mayor celo y vigilancia en proponer medidas eficaces, que tiendan a evitar abusos de aquella naturaleza, y con ellas las quejas constantes que llegan a la Federación.

Bibliografía Española.—El señor Maestre, y con él otros vocales, entienden que la Bibliografía Española, órgano oficial de la Federación, es susceptible de ciertas mejoras, proponiendo que la Comisión y el director, que la tienen a su cargo, estudien un plan de reformas.

Interpelación del señor Garay.—La Junta ha visto con satisfacción la formulada al Gobierno de S. M. por el

ilustre senador don José María de Garay, en demanda de protección para laindustria del Libro español, y acuerda testimoniar a dicho senador la gratitud de la Federeción y ponerse a su disposición en el momento que lo juzgue necesario. Con este motivo, el señor Maestre recuerda a la Junta la conveniencia deque senombren socios de honor de la Federación a todas aquellas personas, que han contraído méritos bastantes ante ella, citando el caso concreto del señor Garay.

El señor presidente, y con éste toda la Junta, considera muy oportuno el recuerdo hecho por el señor Maestre, y propone que se estudie y discuta este asunto en la Junta inmediata, para tomar los acuerdos que procedan.

La sesión terminó a las siete y cuarenta de la tarde.

CONVIENE SABERLO

REFORMA TRIBUTARIA

Juntamente con el proyecto de presupuestos se presenta a las Cortes otro, reformando varias disposiciones vigentes del régimen tributario.

Se establece por él un recargo de una décima sobre las cuotas de la contribución territorial, rústica y urbana.

Las tarifas de la contribución industrial se recargan en un 20 por 100 de su importe, hasta que entren en vigor las cuotas reformadas con arreglo al proyecto de ley de 4 de julio de 1918.

Se elevan varios tipos de gravámen de las tarifas de impuesto de Utilidades.

El impuesto de Derechos reales se recarga en un 10 por 100 en las tarifas de sucesión directa y legítima, y en la cuota legal de los cónyuges, y en un 15 por 100 todas las demás.

Se autoriza al Gobierno para establecer un recargo interior transitorio de un 5 a un 30 por 100 sobre las liquidaciones de los derechos del Arancel de importación y exportación, exceptuándose las mercancías que están actualmente libres de derechos de importación y el que se satisface de producción nacional.

Establécese, además, un derecho de reconocimiento sobre las mercancías procedentes del extranjero, adeuden o no derechos arancelarios.

También se autoriza al Gobierno para que, respetando los pactos internacionales, grave transitoriamente la exportación de determinados minerales.

El impuesto de Casinos y Círculos de recreo, se calculará al 50 por 100 de lo que satisfagan por inquilinato.

El de transportes que se recauda en las Aduanas marítimas y terrestres, se liquidará en lo sucesivo con un aumento de 100 por 100 sobre las cuotas actualmente establecidas.

Y, por último, se someten al impuesto de Timbre, en la misma forma y cuantía que las operaciones de compra de valores en las Bolsas y Centros de contratación, las que se realicen sobre cambios con el extranjero, monedas o metales preciosos.

JUNTA GENERAL

Cumpliendo lo que ordenan los Estatutos de la Federación, la Junta directiva, en la sesión celebrada el día 10 del corriente, acordó que la junta general tenga lugar el día 8 del próximo mes de marzo, a las nueve de la noche.

Es de esperar que a dicho acto concurrirá el mayor número posible de asociados, pues han de tratarse cuestiones de importancia.

ORDEN DEL DÍA

1.º Memoria señalada en el art. 23 de los Estatutos.

2.º Informe de los señores tesorero y contador relativo a las cuentas del año de 1918.

3.º Memoria del señor bibliotecario acerca del desarrollo de la biblioteca de la Federación.

4.º Elección de los señores que deben ocupar los cargos vacantes en la Directiva.

CURIOSIDADES

El gonatígrafo.

Con esta palabra, que significa escribir con la rodilla, podría designarse el aparato ideado por el doctor Blachly, del Cuerpo médico militar de los Estados Unidos de Norteamérica, para facilitar la escritura a los que, a causa de la guerra, se han visto privados de los dos brazos.

El sencillo aparato del doctor Blachly permite utilizar los movimientos de la rodilla. Una pieza de cuero, que se adapta al muslo por medio de cintas elásticas, sostiene en el extremo correspondiente a la rodilla un lápiz o pluma estilográfica, la cual marca sus trazos en una hoja de papel dispuesto en un bastidor colocado en posición conveniente delante de la pierna.

Según los ensayos realizados no ofrece gran dificultad el aprender a servirse de este procedimiento; pero, seguramente, este aparato no pretende presentar una solución verdaderamente práctica, y sí sólo facilitar, como hemos dicho, el uso de la escritura a quienes tengan la desgracia de carecer completamente de las extremidades torácicas.

NOTICIAS

Vuelve a hablarse de la fundación de muchas sociedades editoriales, y nos alegra el movimiento; pero no nos lo explicamos.

¡Si se hablara de la baja en los precios del papel!

***

Se acaba de formar en Manila una gran Compañía para dedicarse a la fabricación de papel, en gran escala, que supla la gran demanda que hay en las islas de este artículo, el cual se importa actualmente por valor de más de dos millones de pesos al año. La nueva Empresa se titulará «Philippine and Paper Milling Cº».

***

Según leemos, parece que el Banco de Atenas realiza estudios para ver la forma de establecer una sucursal en España, a cuyo efecto ha solicitado informes respecto a la tramitación legal a que debe someterse para venir a nuestro país, y los impuestos que habría de satisfacer en ese caso.

El día 31 de enero último falleció en la paz del Señor, y confortada con los auxilios espirituales, la virtuosa señora doña Pilar Morales, esposa de nuestro querido amigo y consocio don José Ruiz, de la razón social «Ruiz Hermanos».

¡Pobre doña Pilar! Tan buena, tan amante esposa, tan tierna con sus hijos, tan bondadosa con todos, nos dejó para pasar a un mundo mejor. Era muy buena, era fruta sazonada y Dios la escogió para su reino.

Y se fué, dejando a su esposo e hijos y a todos los suyos en la mayor amargura, tan grande, que sólo con la conformidad de Dios puede ser sobrellevada. Y murió cuando empezaba a vivir, en plena juventud, a poco de haber empezado a saborear las dulzuras incomparables de la maternidad.

Nuestro buen amigo don José Ruiz sabe cuánto y cuán de veras se le quiere en esta casa, en la que su inmensa desgracia causó profunda pena. Sírvale esta consideración de lenitivo, ya que no de remedio, porque no puede ser, en su inmenso dolor, en el que todos le acompañamos.

Imprenta Clásica Española. Glorieta de Chamberí. Madrid.

BIBLIOGRAFÍA ESPAÑOLA

REPERTORIO QUINCENAL DE LA PRODUCCIÓN DEL LIBRO

PUBLICADA POR LA

FEDERACIÓN ESPAÑOLA DE PRODUCTORES, COMERCIANTES Y AMIGOS DEL LIBRO

AÑO XIX | MADRID, 1.º DE MARZO 1919 | Número 5

CRONICA

SUMARIO.—Por el libro: Después de la paz.—Junta general.—Léase: Los paquetes comerciales.—Cámara oficial del libro.—Carta interesante.—Libros recibidos.—Noticias.

POR EL LIBRO

DESPUÉS DE LA PAZ

A todos nos preocupan las cuestiones que se han de ventilar en las conferencias de la paz; pero, a creer lo que se cuenta, las cosas no están muy claras en el histórico «Salón del Reloj». Wilson se ha llevado a América pesado bagaje de desengaños. No sabemos si, cuando regrese el presidente de la Gran República, traerá repuesto de energías, que todas le harán falta para contener las ambiciosas demasías de sus aliados.

Entre las cuestiones a resolver en la conferencia interaliada hay una que grandemente nos interesa: *los acuerdos literarios y artísticos*.

A este asunto dedica nuestro estimado colega la *Bibliographie de la France*, en su número de 17 de enero último, un artículo muy interesante, del que vamos a traducir y compendiar los párrafos más sustanciosos.

***

La conferencia de la paz examinará, sucesivamente, los siguientes puntos:

1.º Condiciones del acuerdo entre los países aliados.

2.º Las que se han de imponer a los países enemigos.

3.º Régimen que se ha de establecer en las naciones nuevas o restauradas.

4.º Régimen de los países comprendidos en la zona de influencia o de protectorado, tales como los países de Levante y otros.

5.º Relaciones con Rusia y Finlandia.

6.º Esfuerzos que hay que realizar a una con los países neutros, para mejorar la situación actual.

***

Como se ve, las cuestiones que se encierran en los puntos que hemos expuesto son muy interesantes, y, por estimarlo así, volveremos sobre ellas nuestra atención en los números próximos.

JUNTA GENERAL

Cumpliendo lo que ordenan los Estatutos de la Federación, la Junta directiva, en la sesión celebrada el día 10 del corriente, acordó que la junta general tenga lugar el día 8 del próximo mes de marzo, a las nueve de la noche.

Es de esperar que a dicho acto con-

currirá el mayor número posible de asociados, pues han de tratarse cuestiones de importancia.

ORDEN DEL DÍA

Memoria del secretario.

Elección de vocales para los puestos vacantes en la Junta directiva.

Este año corresponde cesar en sus cargos al vicepresidente primero, secretario, contador, bibliotecario, tres vocales de Madrid y tres de provincias. Debe, además, ser elegido tesorero, por dimisión del señor Ruiz.

LÉASE

Los paquetes comerciales

A fin de que los paquetes comerciales ofrezcan las necesarias garantías para los intereses del Tesoro, el Ministerio de Hacienda ha dispuesto que, a partir del 1.º de Abril próximo, los bultos de peso inferior a cinco kilogramos, se presenten al adeudo acompañados de una declaración, expedida por el remitente, de modo análogo a como se hace con los paquetes postales; al tiempo del despacho se estampará en dicha declaración, de puño y letra del vista actuario, el número del talón donde consten liquidados los correspondientes derechos, y como justificante a la hoja de ruta de referencia.

Cámara oficial del Libro

No porque nos haya sido enviada directamente (sin duda se ha extraviado), sino porque nos lo ha entregado uno de nuestros amigos, ha llegado a nuestras oficinas el primer número del *Boletín Mensual*, de la Cámara oficial del Libro, de Barcelona, y lo hemos leído con grande delectación, enterándonos con gusto de la constitución y organización de la nueva Sociedad, y aplaudiendo, como lo hemos hecho antes de ahora, sus planes e iniciativas. Iniciativas y planes y proyectos, que son los mismos que hace diez y ocho años está realizando nuestra Federación, defendiendo las industrias del Libro y llevando por todas las naciones la cultura española.

Al presentarse al público el citado *Boletín Mensual*, dice:

«A todos cuantos han colaborado en la creación de la Cámara, a sus adheridos y protectores, a las Corporaciones similares de España y América, y en general, a los amigos del Libro, esparcidos por todas las tierras ibero-americanas, enviamos nuestro cordial saludo desde la primera página del *Boletín* que hoy empezamos a publicar.

»Estas hojas, destinadas a dar a conocer exclusivamente los trabajos interiores de la Cámara, pocas veces tendrán ocasión de palpitar al impulso de nuestros entusiasmos y simpatías. La norma de severidad estricta que debe presidir la confección de todo Boletín oficial, no es conveniente rebasarla a menudo. Otras publicaciones de la Cámara se encargarán de exteriorizar sus anhelos vitales; al presente *Boletín* no le compete más que dar una expresión exacta de su funcionamiento.

»Ello no impide que, al inaugurar las publicaciones regulares de la Cámara, la presente pagina inicial aspire a reflejar los sentimientos unánimes de nuestra Corporación. Para todo cuanto sea en provecho de los intereses del Libro y contribuya a estrechar las relaciones culturales entre España y las razas allegadas de Ultramar, los esfuerzos españoles e ibero-americanos hallarán siempre en nosotros un apoyo firmísimo, una colaboración leal y desinteresada y un calor inextinguible de fraternidad.»

Conformes de todo en todo, pues eso mismo quiere y procura la Federa-

ción Española de Productores, Comerciantes y Amigos del Libro.

Bien venido sea el nuevo colega; es decir, más que colega, hermano, al que agradecemos el saludo y deseamos muchos años de vida afortunada.

Carta interesante

Bilbao, 5 febrero de 1919.

Excmo. Sr. D. Mariano Núñez Samper.—Madrid.

Muy señor mío y de mi consideración distinguida: He aguardado, para contestar su elocuente carta, de 19 de octubre último, a tener ocasión de poderle comunicar alguna noticia concreta acerca del interesante problema de la librería española y la reconquista para ella del mercado hispano-americano. El estudio de tema tan sugestivo, y la coordinación de elementos para fundar en Bilbao una empresa de altos vuelos con amplias miras, orientadas al fomento intensivo *de toda la producción editorial española*, y otras atenciones propias, han ocupado mi tiempo, privándome del placer de dar antes respuesta a su estimada.

Ya estamos en camino de abordar de lleno la constitución de tan interesante Compañía, con arreglo al programa general que usted conoce, formulado por don Rafael Gutiérrez Jiménez; este señor nos ha demostrado cumplidamente que ha estudiado como pocos la industria tipográfica editorial y el comercio de librería; viene, a la verdad realizando, desde hace muchos años, estudios prolijos de sus varios aspectos, y nos ha persuadido de que posee un espíritu organizador nada vulgar.

Su programa, aceptado íntegramente por el señor don Rafael Altamira, que llevará la alta dirección, en su aspecto didáctico, de la nueva Sociedad, y por valiosos elementos de gran experiencia en asuntos editoriales y muy versados en el desarrollo alcanzado por la industria del libro en el extranjero, forma hoy la base de la empresa Ambos Mundos, ya en vías de formación, patrocinada por elementos financieros importantísimos de Vizcaya y el Norte de España.

Hago mención de los estudios del señor Gutiérrez, porque ello me evita dar a usted detalles, pues entiendo que lo sustancial de esos trabajos fué leído en la Asociación que tan autorizadamente preside.

Poseemos ya un gran caudal de datos respecto a la actual situación del comercio de libros con América; pero como en las orientaciones que vamos a seguir para realizar obra fecunda y beneficiosa para todos hemos de partir siempre de bases sólidas, no están de más cuantas noticias concretas puedan ilustrarnos sobre los males de que adolece dicho negocio, y cuyos defectos todos tenemos interés en corregir. Si alguno de los individuos de esa Asociación, directamente o por conducto de esa Junta, quiere ilustrarnos sobre *hechos concretos*, interesantes, acaecidos en sus relaciones mercantiles con los libreros de América, recibiremos con sumo gusto las confidencias reservadas que nos quieran comunicar, al solo fin de sumar esos datos a los que poseemos y determinar con mayor acierto nuestra futura conducta en bien del gremio.

Por si le interesa, le acompaño las cuartillas del prólogo del informe que va a publicar este Centro. Usted juzgará si esas páginas y las siguientes, que le remitiré paulatinamente, pueden interesar a los miembros de esa Corporación; de ellas, como de la presente, en todo caso, si gusta, puede dar cuenta en la forma que estime más oportuna.

Le saluda con todo afecto y consideración su muy atto. s. s., q. b. s. m.,

JULIO DE LAZÚRTEGUI.

Libros recibidos para la Biblioteca de la Federación

«Veinte mil leguas de viaje submarino», por Julio Verne.—6.096.

«Cachorra de León», por Vargas Vila.—6.097.

«Loca de amor», por Eduardo Zamacois.—6.098.

«Las sensaciones de Julia», por R. López de Haro.—6.099.

De **D. José Góngora** (Madrid):

«Legislación del Catastro».—6.100.

«Código penal».—6.101.

«Jornada mercantil».— .102.

De la **Casa Editorial Prometeo** (Valencia):

«La llamada del suelo», por Adriano Bertrand.—6.103.

De la **Administración del Noticiero-Guía de Madrid**:

«Chascarrillos militares», por E. A. y B.—6.104.

«Chascarrillos de sacristía», por E. A. y B.—6.105.

«Chascarrillos conyugales», por Fray Nasarre.—6.106.

De **D. Ricardo Veloso** (Habana):

«El hispano-americanismo», por Fernando Berenguer.—6.107.

De **D. Ramón Sopena** (Barcelona):

«La Celestina», por Fernando de Rojas.—

«Duelo a muerte», por Eduardo Zamacois.—6.109.

Del **Autor** (Málaga):

«Necesidad de fundar sociedades patronales», por José Trascastro.—6.110.

De la **Casa Editorial Prometeo** (Valencia):

«Al servicio de Alemania. Colette Baudoche», por Mauricio Barrès.—6.111.

De la **Casa V. H. de Sanz Calleja** (Madrid):

«De pecado en pecado», por El Caballero Audaz.—6.112.

«Lo que sé por mí». Sexta serie, por El Caballero Audaz.—6113.

«Lucio Trellez», por J. Ortega Munilla.—.114.

De **D. Miguel Parera** (Barcelona):

«Renovación social», por R. Waldo Trine.—6.115.

De **D. Ramón de S. N. Araluce** (Barcelona):

«La vaca lechera», por Santos Arán.—6.116.

De **D. Antonio López** (Barcelona):

«El año en la mano para 1919»,

De la **Administración del Noticiero-Guía de Madrid**:

«Cuadros baturros», por T. Iriarte Reinoso.—6.118.

«Cuentos gitanos».—6,119.

«Chascarrillos asturianos», por Antonio P. González.—6.120.

De la **Casa Editorial Prometeo** (Valencia):

«El emboscado», por Paul Margueritte.—6.121.

De la **Sociedad General Española de Librería** (Madrid):

«Autobiografía», por Rubén Darío.—6.122.

«El canto errante», por Rubén Darío.—6.123.

«Estudios de literaturas inglesa e italiana», por Federico Olivero.—6.124.

«Literatura universal. Páginas de crítica», por Manuel Sanguily.—6.125.

«Día por día. De mi calendario», por Manuel Machado.—6.126.

«Cuentos de Dalevuelta. Elio», por Anatole France.—6.127.

«Sobre la piedra inmaculada», por Anatole France.—6.128.

«La que tornó de la muerte», por R. Cansinos Assens.—6 129.

«Cartas de Inglaterra», por Eça de Queiroz.—6.130.

NOTICIAS

Copiamos de nuestro estimado colega *Cultura Hispanoamericana:*

«La importante iniciativa de don Rafael Vehils, diputado a Cortes, individuo del Centro de Cultura, director de la Casa de América, para acordar una inteligencia cordial entre delegados de los parlamentos español y americano que laboran por la confraternidad y la amplitud del comercio entre los pueblos de origen hispánico, va abriendose camino. El señor Vehils ha recibido para su proyecto numerosas adhesiones de diputados y senadores. El Centro de Cultura Hispanoamericana, con todos sus antecedentes, con todos sus colaboradores, se adhiere también al proyecto del señor Vehils.»

Cuenten también con nuestro modesto, pero entusiasta, concurso.

***

Con la denominación de «La Información Mundial» se ha constituido una Sociedad, con 75.000 pesetas de capital, para dedicarse a publicidad y anuncios.

***

A esta casa llegan cada día grandes remesas de libros. Parece como si se hubiera soltado una presa y todo el mundo se ha dado a escribir. A seguir así, la producción mundial de libros, en 1920, va a ser enorme.

Imprenta Clásica Española. Glorieta de Chamberí. Madrid.

BIBLIOGRAFÍA ESPAÑOLA

REPERTORIO QUINCENAL DE LA PRODUCCIÓN DEL LIBRO

PUBLICADA POR LA

FEDERACIÓN ESPAÑOLA DE PRODUCTORES, COMERCIANTES Y AMIGOS DEL LIBRO

AÑO XIX | MADRID, 16 DE MARZO 1919 | Número 6

CRONICA

SUMARIO.—Una carta.—Junta general.—Memoria de secretaría.—Estado de cuentas.—Libros recibidos.

UNA CARTA

Por tratarse de dos queridos consocios, accedemos a la publicación de la siguiente:

Señor director de la BIBLIOGRAFÍA ESPAÑOLA.

Muy señor mío: Le agradecería vivamente la inserción de esta nota aclaratoria en su revista. El señor don Pedro Vindel, librero anticuario, me ha llamado la atención sobre un párrafo de un libro mío, *Las horas solitarias,* en donde me ocupo de él, y digo algo inexacto, que a mí me han contado, y que yo he reproducido. Yo no he tenido ningún interés en denigrar al señor Vindel, a quien no conozco más que de vista, sino contar un detalle que me parecía pintoresco. Alguien, bien enterado, me dice que lo que a mí me contaron de un Vindel, como hombre de comienzos sin cultura, debía referirse a un Telesforo Vindel, que fué comerciante de papel, y no a don Pedro Vindel.

También el señor Vindel me indica que rectifique la afirmación en el libro citado de que él se retiró. Yo, cuando escribí esto, creía, porque me lo habían dicho, que había comprado un hotel y se había retirado rico.

A alguno quizás le choque que un aficionado a libros no lo supiera; pero, aunque parezca raro, no lo es tanto. El señor Vindel tiene fama entre los bibliófilos de poseer libros de gran valor; pero, naturalmente, muy caros, y yo, que como bibliófilo he sido siempre modesto y de cortos medios, no he ido nunca por su casa.

Esta es la explicación de mi desconocimiento.

Saludándole, es de usted afectísimo y seguro servidor q. b. s. m.,

PÍO BAROJA

JUNTA GENERAL

Sesión del día 8 de marzo de 1919

Comenzó la sesión a las diez de la noche, bajo la presidencia del excelentísimo señor don Mariano Núñez Samper, asistiendo los señores Martínez Ochagavía, Perlado, Rubiños, Caro Raggio, Gómez Moral, Molina, Martínez Reus, Núñez Samper Novillo, Jorro, Vindel, Plaza, Albero, Suárez Graíño, San Martín (A. Roberto), Martínez Olmedilla, Zarzalejos, Catalá, Chena, Ortiz y Graíño (secretario).

Leyóse una carta de don Antonio Graíño, manifestando que le habían conferido su representación los seño-

res don Tomás Sanz, de Sevilla, y don Eleuterio Martínez, de Logroño.

Dada lectura del artículo 16 de los Estatutos, se hizo el recuento de las papeletas de *enterado*, habiendo acusado recibo de la convocatoria 142 asociados.

Acto continuo se leyó, y fué aprobada, el acta de la última sesión de la junta general, que se reunió el 28 de febrero de 1918, y se procedió a la lectura de la Memoria de secretaría, en la que al final se dió cuenta de los ingresos y gastos de la Federación durante el año último, siendo aprobadas dichas Memoria y cuentas.

Acto seguido se procedió a la elección de los vocales que habían de ocupar las vacantes de la Directiva, determinadas por el Reglamento, y visto el resultado del escrutinio, quedó la Junta directiva constituída en la siguiente forma:

Presidente, excelentísimo señor don Mariano Núñez Samper.

Vicepresidente 1.º, don Augusto Martínez Olmedilla.

Idem 2.º, don Francisco Beltrán y de Torres.

Secretorio, don Manuel Perlado Parra.

Tesorero, don Antonio Rubiños Muñoz.

Contador, don Rafael Caro Raggio.

Bibliotecario, don Gabriel Molina Navarro.

Vocales de Madrid:

1.º Don Manuel Aguilar.
2.º Don Manuel Palomeque.
3.º Don Julio Gómez Moral
4.º Don Julián del Amo.
5.º Don Victoriano Suárez Graíño.
6.º Don Roberto San Martín.
7.º Don Alejandro Pueyo.
8.º Don José M.ª Yagües Arribas.

Vocales de provincias:

Don Juan Antonio Fe, de Sevilla.

Don Mariano Rodríguez Miguel, de Burgos.

Don Francisco Sampere, de Valencia.

Don Antonio López, de Barcelona.

Don Cecilio Gasca, de Zaragoza.

Socios honorarios:

Fueron, por aclamación, nombrados los siguientes:

Excelentísimo señor don Francisco Rodríguez Marín.

Excelentísimo señor don Emilio Cotarelo y Mori.

Excelentísimo señor don José María de Garay.

Excelentísimo señor don Fernando Weyler.

El presidente saludó a los nuevos compañeros de directiva, diciendo que esperaba que con su celo e inteligencia habían de contribuir poderosamente a la defensa y prosperidad de los intereses de la Federación, que son los de todos los que entendemos en las artes del Libro, y dió las gracias a los vocales salientes, cuyo concurso en la Junta directiva agradeció y aplaudió, sintiendo verse privados de su asidua colaboración, con la que estaba seguro contaría siempre la Federación.

Se levantó la lesión a las once y media.

MEMORIA DE SECRETARIA

Señores:

Funesto ha sido para el mundo en general, y para la industria en particular, el año 1918; y las Artes del Libro no han podido sustraerse a la universal desventura; huelga, por lo tanto, advertir que, padeciendo las Artes del Libro, ha sufrido también nuestra Federación, que es el domicilio de aquéllas, su casa solariega, su baluarte y defensa contra todos los enemigos del libro, que no son pocos.

Como para todo el mundo, también para la Federación ha sido el año 1918 año de contratiempos y de luchas, de amarguras y desengaños, aunque también de triunfos y de satisfacciones. Vosotros lo vais a apreciar si, benévolos, escucháis la breve relación

que he de haceros de nuestra vida social durante el mencionado período de tiempo.

* * *

Allá, a mediados del mes de febrero, se publicó una noticia que fué un verdadero grito de guerra contra las Artes del Libro. De una nota publicada por la *Gaceta de Madrid*, se desprendía que «los libros eran contrabando de guerra». Las Compañías navieras se negaban a embarcar libros para América. Potente, unánime, surgió la protesta de todos los libreros, editores e impresores de España, decididos al cierre de establecimientos y talleres. Fué la primera batalla que riñó la nueva Junta directiva, la cual encomendó el asunto al presidente y dos señores vocales. Esta Comisión realizó activas y eficaces gestiones, visitó a diplomáticos y políticos, solicitó el concurso de autores y personajes, y triunfó, obteniendo la declaración de que «los libros no eran contrabando de guerra». La victoria fué brillante, como había sido empeñada y peligrosa la batalla. Se había salvado el pan de muchos miles de españoles, que honradamente viven de las industrias del libro.

* * *

Mas, sin pasar mucho tiempo, nos esperaba otra batalla con un gran desengaño.

La Papelera Española nos apretaba a todos con el exceso de los precios. Se quejó y gritó la Prensa. Nos callamos nosotros o gritamos sin amenazas. Y en la memoria de todos vosotros está el resultado. La Prensa obtuvo el anticipo reintegrable; nosotros, un amargo desengaño.

Sin embargo, no todo fué derrota en aquella contienda, como quiera que, por lo menos, y no fué pequeño triunfo, conseguimos que no se dejara de fabricar papel. Los precios, a pesar de todas nuestras gestiones, no bajaron; pero, al menos, se logró que no faltara papel.

* * *

Estos hechos satisfactorios animaron sin duda a la Junta directiva, y ésta entró en un período de intensa actividad, nombrando tres Comisiones: una, para el estudio de los convenios de propiedad intelectual; otra, para la vigilancia contra la venta clandestina de libros y el no pago de la contribución industrial; y la tercera, para la creación de la Cooperativa de consumo de papel, una de las más vivas aspiraciones de la Federación y uno de los propósitos de más práctica y necesaria realización. Su historia merece capítulo aparte, y luego se lo dedicaremos.

Las otras dos Comisiones cumplieron también como buenas, concurriendo la primera a la información pública, abierta para facilitar la celebración de convenios de propiedad intelectual, y tomando la segunda importantes acuerdos, para evitar la venta clandestina de libros y la indebida exención en el pago de la contribución industrial.

* * *

Dos hechos, honrosísimo el uno y muy triste el otro, y en los que fué protagonista un inolvidable consocio, registró por aquellos días la historia de la Federación: la entrada del señor Juderías en la Academia de la Historia y el fallecimiento, ocurrido al poco tiempo, de tan ilustre y querido amigo de esta casa. Conste en las páginas de esta Memoria nuestra pena, que nunca acabará, como vivirá siempre nuestro cariño al señor Juderías.

* * *

Para contribuir a apretar los lazos, que unen a los socios de la Federación, el día 4 de mayo se celebró, en el Palace Hotel, la fiesta familiar, con que anualmente solemos conmemorar el aniversario de la fundación de nuestra Sociedad. Tan simpática fiesta fué presidida por el director general de primera enseñanza, señor Gascón y Marín, en representación del ministro del ramo, don Santiago Alba.

Pocos días antes, la Federación dió una prueba más de su amor a los amigos del libro, a los apóstoles de la cultura patria, acordando contribuir a la erección del monumento de Pérez Galdós.

* * *

Y llegamos al verano, encontrándonos con un proyecto del bibliotecario señor Molina. Vamos a verlo.

Desde la Junta general celebrada el día 28 de febrero de 1918, ingresaron en la biblioteca de la Federación, por donativos, ochocientas cincuenta y dos obras, con un total de ochocientos noventa y cinco volúmenes. Las existencias de nuestra biblioteca son, al presente, siete mil doscientos noventa y cinco volúmenes.

También por donativos, y especialmente por el cambio con nuestra bibliografía, se han conseguido algunas revistas españolas y extranjeras muy importantes.

En vista de que nuestra biblioteca se hallaba convenientemente ordenada y catalogada por el índice de autores, y muy avanzada la redacción del índice auxiliar por materias, se acordó por la Junta directiva abrirla al servicio público, bajo la tutela y con la subvención del Estado. En julio último se elevó instancia al subsecretario de Instrucción Pública, pidiendo una subvención de dos mil pesetas, un oficial del Cuerpo de Archiveros y un ordenanza para el servicio de la biblioteca; pero debido, sin duda, a la falta de consignación en el presupuesto, de material para bibliotecas populares, y sobre todo a la amortización que se está llevando a cabo en el referido Cuerpo, la instancia quedó aplazada. En ocasión oportuna, tal vez antes de finalizar el presente año, se repetirá la instancia, por si en el nuevo presupuesto conseguimos la subvención solicitada.

*
* *

De otro triunfo he de daros cuenta. Mejor dicho, he de refrescar vuestra memoria, pues todos lo conocéis: La afortunada terminación de las diferencias, que nos separaron de nuestra hermana la Unión Patronal de las Artes del Libro. En aquel empeño triunfaron las iniciativas de nuestro digno presidente y las acertadas gestiones de los señores Maestre y Llopis, jefe éste entonces de nuestras oficinas. Nuestra caja recibió el alivio de unas pesetas, y, lo que más vale: aquella fué ocasión de que se estrecharan los lazos de compañerismo y hermandad de la Federación con la benemérita Unión Patronal de las Artes del Libro.

Durante el verano hemos realizado una gran propaganda, tal como había sido acordada por la Junta directiva, remitiendo los Estatutos y Reglamento de la Federación a todos los autores, editores, libreros e impresores, y a aquellas personas que tienen alguna relación con las industrias del libro. El resultado fué la adquisición de varios socios, entre los cuales merece señalarse don José Trascastro, de Málaga, que, sin regatear gastos y sacrificios propios, labora en aquella provincia por nuestra Sociedad, habiéndonos enviado varios socios.

Ya estábamos en el otoño, cuando se nos ofreció ocasión, que aprovechamos, de reñir otra batalla en defensa de nuestros intereses. Contra determinados proyectos del ministro de Hacienda se alzó la «Defensa Mercantil Patronal», y la Federación figuró en la vanguardia de aquel movimiento de protesta, representando a los libreros don Gabriel Molina Navarro y a los editores don Estanislao Maestre, y recibiéndose adhesiones de muchos de nuestros asociados de provincias.

Para casos como éste, en los que es necesaria atenta vigilancia y esforzada diligencia, en la defensa de nuestros intereses, contamos ahora con la decidida y entusiasta colaboración de nuestro querido consocio don Julián Martínez Reus, que, a propuesta de la Federación, fué agraciado, merecidamente, por el Gobierno, con el nombramiento de vocal del Comité de Protección a la Industria nacional, y, con el mismo objeto, hemos solicitado re-

presentación propia en la nueva Junta de Aranceles y Valoraciones.

De paso hemos de recordar que el material de las oficinas de la Federación ha sido renovado y aumentado, casi sin gasto alguno social, gracias a la generosidad de varios federados.

Y vamos con la Cooperativa, que os dije merecía capítulo aparte. ¡Lástima que el final del capítulo no sea tan agradable como el principio!

La Cooperativa de consumo quedó constituída el día 18 de mayo. Contaba, en fin de 1918, con poco más de un semestre de existencia, y de tan corto período de tiempo hay que restar tres meses, por lo menos, de vacaciones veraniegas, durante las cuales son contadas las casas editoras que se lanzan a publicar libros.

Además, este breve período de tiempo fué el peor que a nuestros intereses pudo convenir: porque, durante esos meses, el papel llegó a cotizarse a precios tan excesivos, que imposibilitó totalmente la publicación de obras, ya que la carestía de todas las subsistencias viene mermando en grande escala nuestro mercado.

Sin embargo, por las siguientes cifras de consumo puede verse que el ensayo no fué tan desgraciado como han de ser los balances de algunas entidades mercantiles, que no vivieron del tráfico con las naciones que han sostenido la cruenta guerra, causa de la mayor parte de las calamidades que pesan sobre los editores y comerciantes de libros:

LISTA DE CONSUMIDORES

COOPERATIVA DE CONSUMO DE PAPEL

Relación de pedidos hechos por su mediación durante el segundo semestre de 1918:

D. Estanislao Maestre:		
Fact. 24 junio.....	532,22	
» 14 agosto.....	1.106,30	
» 23 agosto	22.82,45	
» 3 octubre.....	3.085,90	
» 19 octubre.....	234,00	
» 14 noviembre..	2.625,40	
» 16 diciembre...	236,35	
» 16 diciembre...	993,80	
» 20 diciembre...	3.527,25	14.623,67
Hermanos de las Escuelas Cristianas.		
Fact. 31 mayo.....	536,40	
» julio.....	3.327,85	
» agosto.....	681,60	
» septiembre....	1.418,60	
» octubre.....	381,15	
» noviembre.....	225,75	6.571,35
D. Rufino Blanco:		
Fact. 17 septiembre..		
» 25 septiembre..	7.280,00	
» 18 octubre.....	302,73	
» 25 noviembre..	111,20	7.693,93
Don Mariano Núñez Samper:		
Fact. 28 junio.....	289,60	
» 31 julio.....	467,25	
» 31 julio.....	87,60	
» 17 agosto.....	41,95	
» 31 agosto.	160,85	
» 30 septiembre..	59,15	
» 30 septiembre..	45,20	
» 20 octubre.....	2.042,35	
» 31 octubre.....	726,20	
» 19 noviembre..	1.307,75	
» 30 noviembre..	74,45	
» 9 diciembre...	72.85	5.375,20
Don José Poveda:		
Fact. 20 mayo.....		5.346,60
Señores Ruiz Hermanos:		
Fact. 5 septiembre..	4.051,55	
» 5 octubre.....	123,85	4.175,40
Don Ildefonso Alier:		
Fact. 2 julio.....	149,05	
» 11 septiembre.	380,10	529,15
D. Constantino Sánchez, de Almansa:		
Fact. noviembre....		239,35
D. Celedonio Martín, de Toledo:		
Fact. septiembre....		580,45
Don Adrián Romo:		
Fact. 31 octubre.....		1.312,90
D. Antonio Rubiños:		
Fact. 5 octubre.....		1.079,00
D. Enrique Durán:		
Fact. Septiembre...	60,25	
» noviembre....	382,10	442,35
Don Francisco Beltrán:		
Fact. agosto.....	73,40	
» septiembre....	28,60	
» diciembre.....	10,50	112,50
Sres. Sáenz de Jubera Hermanos:		
Fact. 5 octubre.....		1.309,70

Don Juan Pueyo:			
Fact.	5 agosto.....	2.272,20	
»	5 septiembre..	2.900,10	
»	6 septiembre..	13.579,05	
»	7 noviembre...	1.505,05	20.256,40
Sres. Hauser y Menet:			
Fact.	4 julio.....	415,55	
»	3 agosto.....	115,60	
»	4 septiembre..	534,80	
»	5 septiembre..	934,35	2.000,30
D. Rafael Caro Raggio:			
Fact.	5 junio.....	282,65	
»	1 julio.....	872,65	
»	3 agosto.....	249,75	
»	3 septiembre.	3.716,10	
»	5 octubre....	4.891,10	
»	17 noviembre.	6.277,75	16.290,00
Este señor ha ofrecido enviar facturas por valor de una buena cantidad de pesetas.			
Imp. Clásica Española:			
Fact.	julio.....	3.910,10	
»	agosto.....	3.873,90	
»	septiembre....	3.734,90	
»	octubre.....	2.182,55	
»	noviembre....		
»	diciembre.....		
Dicen de esta casa, que las facturas de noviembre y diciembre importarán, hasta completar, todas en junto.....			20.000,00
			107.938,25

Además de estas cantidades, las casas Imprenta de Fortanet; Imprenta de doña Ramona Velasco, viuda de Prudencio Pérez; Viuda e Hijos de Sanz Calleja; Viuda de Pueyo y La Lectura han ofrecido enviar algunas facturas de alguna importancia.

Conseguimos, como veis, aportar al haber de la Federación unos miles de pesetas, no tantos como hubiéramos querido; y aquí está el éxito de la Junta directiva, que se despoja de toda falsa modestia para proclamarlo con el legítimo orgullo del deber cumplido. Logramos despojar a unos cuantos de la apatía tan arraigada en los españoles, y agruparlos en Cooperativa. Porque la Cooperativa no era solamente una entidad que proporcionaba a los asociados beneficios materiales, y asimismo a la Federación, sino que, además, era un organismo que nos unía más, que nos apretaba en un haz de fuerza incontrastable, y, al procurarnos recursos para muchas iniciativas que nos proponíamos realizar, podía llevar a la Federación al pináculo de nuestras aspiraciones.

Y ¿cuáles son éstas? Quisiéramos ver en la Federación a cuantos tienen alguna relación con el libro, y, para conseguirlo, necesitamos hacer una gran propaganda, verbal y escrita; quisiéramos que nuestro BOLETÍN fuese una publicación que nos llenara de orgullo, tanto por su parte literaria e informativa como por la forma de su presentación; quisiéramos favorecer a los que a nuestro lado trabajan, procurándoles una pensión para la vejez; quisiéramos crear una Exposición permanente del libro, con casa propia, grande, espléndida, en el mejor sitio de Madrid; para todo eso se necesita dinero, y éste podía salir de la Cooperativa, porque la Cooperativa, si todos hubiéramos querido, nos hubiera proporcionado un ingreso de varios miles de duros... Mas la Cooperativa, timbre y honor de nuestro consocio don Estanislao Maestre, no ha fracasado, pero... ha muerto.

Al finalizar el año, la dirección de la Papelera Española nos avisó la terminación del contrato. Redobló sus gestiones el señor Maestre; obtuvo halagüeñas promesas; pero éstas no correspondieron a las bases que, a mediados de enero del año actual, ofreció el señor Urgoiti a nuestro dignísimo presidente, y la Junta directiva no pudo decorosamente entrar en nuevas negociaciones, y acordó aplazar el asunto, esperando tiempos mejores.

Mas entretanto conveniente será que los que en las Artes del libro entendemos y de ellas vivimos, abramos los ojos y miremos lo que nos conviene: Intensificar la propaganda, apa rejarnos a la conquista del mercado de las Repúblicas hispanoamericanas y procurar por todos los medios que nuestra unión sea cada vez mayor y más estrecha, porque así nuestra ac ción será de mayores y más eficaces resultados.

No quiero terminar sin consagra

un recuerdo, como homenaje de cariño, a los queridos compañeros que, durante el año 1918, han abandonado el mundo de los vivos, y entre nosotros perdurará la buena memoria de don Julián Juderías, doña María Pereda Elordi, don José Llorens Pericás, don José de Olózaga, don Luis Calleja y Fernández y don Antonio Pérez y Pérez, a todos los cuales deseamos el premio que merecieron con su vida honrada y laboriosa.

He dicho.

ESTADO DE CUENTAS

Ya lo hemos indicado al principio de esta Memoria: la situación general económica es mala. Sin embargo, nosotros no podemos quejarnos. Como veréis, aun habiendo el año último tenido mayores gastos, con todo la situación de nuestra caja social es mejor que hace muchos años.

He aquí el

Resumen de los ingresos y gastos ocurridos durante el año de 1918

INGRESOS

	Pesetas.
Por cuotas de socios	9.999,60
Por suscripciones a la BIBLIOGRAFÍA	1.893,00
Por anuncios en la BIBLIOGRAFÍA	2.744,70
Por varios conceptos, venta de ejemplares de BIBLIOGRAFÍA, *Indices* y *Vocabulario técnico del editor*	477,00
Por intereses del papel del Estado	320,00
Por venta de ejemplares de los *Entremeses de Cervantes*.	7,50
Por imprevistos. Bonificación de La Papelera Española en el consumo de papel, y cesión de los señores Hijos de Reus de la mitad que les correspondía por la Unión de Impresores	9.537,15
TOTAL COBRADO DURANTE EL AÑO DE 1918	24.978,95

GASTOS

	Pesetas.
Por alquiler de casa	1.740,00
Por alumbrado	97,46
Por calefacción	68,75
Por contribución por la BIBLIOGRAFÍA	83,18
Por suscripción a la *Gaceta*	60,00
Por impuesto de inquilinato	121,80
Por abono al teléfono	300,00
Por subvención al *Bureau permanent* del Congreso internacional de editores	235,15
Por gastos menudos	221,00
Por gastos de cobranza de recibos	24,80
Por sueldos y gratificaciones del personal	6.120,40
Por sellos del Estado	399,35
Por composición y tirada de BIBLIOGRAFÍA	2.100,00
Por composición y tirada del índice de 1917	806,00
Por encuadernaciones	10,00
Por impresos varios	566,95
Por papel para la BIBLIOGRAFÍA.	1.856,45
Por escritorio y mobiliario	487,65
Por gastos imprevistos	597,77
Por pagos pendientes de 1917. Factura de la Imprenta Clásica Española	600,00
Por compra de 6.000 pesetas nominales de papel del Estado al 4 por 100 interior	4.775,25
TOTAL GASTADO DURANTE EL AÑO DE 1918	21.271 96

RECAPITULACIÓN

	Pesetas.
Ingresado por todos conceptos durante el año de 1918	24.978,95
Gastado — — — — —	21.271,96
Existencia en efectivo en 1.º de enero de 1919	3.706,99
— papel del Estado, 16.000 pesetas nominales al 4 por 100 interior, que, al cambio de 31 de diciembre de 1918, son efectivas	12.772,50
EXISTENCIA EN TOTAL EN 1.º DE ENERO DE 1919	16.479,49

Detalle de la valoración del papel del Estado a los cambios de 31 de diciembre de 1918:

6	títulos	de la	serie	A	de	500	pesetas	=	3.000;	al cambio de 80	por 100	= 2.400,00
2	—	—		C		5.000	—	=	10.000;	— 79,75	—	= 7.975,00
1	—	—		B		2.500	—	=	2.500;	— 80	—	= 2.000,00
1	—	—		G		100	—	=	100;	— 79,50	—	= 79,50
2	—	—		H		200	—	=	400;	— 79,50	—	= 318,00
							PESETAS NOMINALES.....		16.000		PESETAS EFECTIVAS...	12.772,50

Madrid, 1.º de enero de 1919.—El Tesorero, *Antonio Rubiños*.—El Contador, *Manuel Perlado*.

LIBROS RECIBIDOS

De **D. Ricardo Veloso** (Habana).

«Crítica médica», por Eugenio Leante. — 6.145.

«Cisneros y las leyes de Indias», por José del Valle Moré.—6.146.

«Historial de Cuba», por Ricardo V. Rousset. Tomo II.—6.090.

«Historial de Cuba», por Ricardo V. Rousset. Tomo III.—6.165.

De **D. Ramón Sopena** (Barcelona).

«Guy Mannering», por Walter Scott.—6.093.

«El perro diabólico», por el Capitán Marryat.—6.094.

«Viaje al centro de la tierra», por Julio Verne.—6.095.

«Veinte mil leguas de viaje submarino», por Julio Verne.—6.096.

«Cachorro de león», por Vargas Vila.—6.097.

«Loca de amor», por Eduardo Zamacois.—6.098.

«Las sensaciones de Julia», por R. López de Haro.—6.099.

«Frivolidad», por Antonio de Hoyos y Vinent.—6.147.

«La enferma», por Eduardo Zamacois.—6.148.

«Barba Azul.»—6.149.

«La bella durmiente del bosque.»—6.150.

«Cuentos de Andersen.» Dos volúmenes.—6.151.

«La cabaña del tío Tom.»—6.152.

«Robinson Crusoé.»—6.258.

«Verdades y fantasías.»—6.259.

«El teatro de los animales», por Miguel Medina.—6.260.

«Incesto», por Eduardo Zamacois. — 6.261.

«Los emigrantes», por Antonio de Hoyos y Vinent.—6.262.

«Peveril del Pico», por Walter Scott.—6.263.

«El príncipe idiota», por Fedor Dostoiewski.—6.264.

De la **Casa V. H. de Sanz Calleja** (Madrid).

«El misterio de los ojos claros», por Pedro Mata. —6.153.

«Micifuz, el de las botas.»—6.215.

«Pulgarito.»—6.216.

«La aurora de Napoleón», por Mario Paschetta y Pedro Pedraza.—6.217.

«El apogeo de Napoleón», por id. id. y ídem idem.—6.218.

«El ocaso de Napoleón», por id. id. y ídem idem.—6.219.

«El tren directo», por José Ortega Munilla —6.167.

«La fumadora de opio», por Willy.—6.168

Del **Autor** (Madrid).

«Política al alcance de todos», por Pedro Pidal.—6.154.

De los **Hijos de Santiago Rodríguez** (Burgos).

«El reinado del Sagrado Corazón de Jesús» por el R. P. Ignacio de la Cruz Baños.—6.155.

«La niña», por María Cruz de Ebro.—6.1[illegible]

Imprenta Clásica Española. Glorieta de Chamberí. Madri[illegible]

BIBLIOGRAFÍA ESPAÑOLA

REPERTORIO QUINCENAL DE LA PRODUCCIÓN DEL LIBRO

PUBLICADA POR LA

FEDERACIÓN ESPAÑOLA DE PRODUCTORES, COMERCIANTES Y AMIGOS DEL LIBRO

AÑO XIX | MADRID, 1 DE ABRIL 1919 | Número 7

CRONICA

SUMARIO.—Junta directiva.—Noticias.—Aviso.—Libros recibidos.

JUNTA DIRECTIVA

Sesión del día 13 de marzo de 1919

A las seis y cuarto de la tarde abre la sesión el Excelentísimo señor don Mariano Núñez Samper, asistiendo los señores Martínez Olmedilla, Beltrán, San Martín, Suárez Graiño, Palomeque, Gómez Moral, Rubiños, Caro Raggio, Yagües y Perlado, secretario.

Es leída y aprobada el acta de la sesión anterior, después de algunas aclaraciones del señor Gómez Moral.

Acto seguido hizo uso de la palabra el presidente, señor Núñez Samper, que, al dar posesión a los nuevos vocales, les da la bienvenida, saludándolos afectuosamente y manifestando que espera mucho de su celo y competencia para la defensa de los intereses de la Federación.

Se da cuenta de una carta de don Alejandro Pueyo, el cual dice que agradece el nombramiento de vocal con que fué honrado por la Junta general; pero que no puede aceptarlo, porque sus ocupaciones le impedirán atenderlo como desearía.

Se acuerda darse por enterados.

A continuación se trató de la forma en que se había de llevar a cabo el acuerdo sobre el nombramiento de los socios honorarios señores Marín, Cotarelo, Garay y Weyler, acordándose que se hicieran unos oficios en forma artística, y que, mientras esto se realizaba, se escribiera a dichos señores participándoles el nombramiento y anunciándoles el envío del referido documento, de cuya confección fué encargado el señor Palomeque.

En cuanto a las peticiones que la Federación ha de hacer, relacionadas con el servicio de Correos, y aprovechando los ofrecimientos de don Fernando Weyler, se acordó que el señor Perlado recogiera en una nota todas las peticiones, entregándola al señor Gómez Moral, el cual se pondría al habla con dicho señor Weyler, para elegir el momento oportuno de formular las referidas peticiones.

A propuesta de varios señores vocales se acordó intensificar la propaganda, enviando la BIBLIOGRAFÍA ESPAÑOLA a las bibliotecas de Universidades, Institutos, Normales y otros centros de enseñanza civiles y militares, remitiéndose números alternativamente durante algún tiempo.

El presidente, señor Núñez Samper, indicó la conveniencia de que, por hombres eminentes, se diera en los locales de la Federación una serie de conferencias, señalando para la primera conferencia al Excelentísimo señor don Francisco Rodríguez Marín. La moción del presidente fué aceptada y aprobada por unanimidad.

A continuación, el secretario, señor Perlado, dió lectura de una carta del síndico-presidente del gremio de libros nuevos, señor Ruiz, y otra del síndico

presidente del gremio de editores de obras, señor Maestre, que acompañaban una circular del presidente de la Cámara de Comercio, invitando a los gremios a formular las reformas que creyeran necesarias en el arancel. Y se acordó que se reunieran los citados gremios, y, además de contestar al presidente de la Cámara de Comercio, informaran a la Federación sobre todos los extremos del arancel, que pudieran interesar a los federados.

A continuación se procedió a la designación de los vocales que han de formar las comisiones, quedando éstas constituídas en la siguiente forma:

De Gobierno interior.

Presidente, Excelentísimo señor don Mariano Núñez Samper; don Augusto Martínez Olmedilla, don Manuel Perlado Parra, don Antonio Rubiños Muñoz y don Rafael Caro Raggio.

De propaganda.

Presidente, don Manuel Palomeque; don Julio Gómez Moral, don Manuel Aguilar y don Victoriano Suárez Graiño.

De Bibliografía.

Presidente, don Augusto Martínez Olmedilla, don Gabriel Molina Navarro, don Manuel Perlado Parra, don Julián del Amo y don Francisco Beltrán.

De vida exterior.

Presidente, don Francisco Beltrán; don Manuel Perlado, don Roberto San Martín, don José María Yagües y don Alejandro Pueyo.

De propiedad intelectual.

Presidente, don Augusto Martínez Olmedilla; don Julio Gómez Moral; don Manuel Palomeque y don Manuel Aguilar.

De vigilancia y defensa de los intereses colectivos, en lo que se refiere a la venta clandestina de libros y al pago de la contribución industrial.

Presidente, don Julio Gómez Moral; don Rafael Caro Raggio, don Manuel Palomeque, don Roberto San Martín, don Victoriano Suárez Graiño y don José María Yagües.

Se acordó que las comisiones sean fijadas en un cuadro en el sitio de costumbre, y no habiendo más asuntos que tratar, se levantó la sesión a las siete y cuarenta y cinco de la tarde.

NOTICIAS

Según noticias y ejemplares llegados a Madrid, una casa editorial de Cristiania ha publicado la primera traducción al idioma noruego de nuestro inmortal libro *El ingenioso hidalgo don Quijote de la Mancha.*

La traducción ha sido hecha por el hispanófilo señor Magnus Grenvoll. La obra forma dos grandes volúmenes en folio, ilustrada con dibujos de Daumier, francés, y del dibujante noruego Guillermo Marstand, que a principios del siglo XIX publicó un *Quijote* en láminas.

El éxito ha sido inmenso, pues en un mes se han vendido cerca de nueve mil ejemplares de la obra, a pesar de su elevado precio.

* * *

El día 10 de marzo último falleció en esta corte la virtuosa y distinguida señora doña Magdalena Angulo, esposa de nuestro querido amigo y consocio el conocido librero don Pedro Vindel Alvarez.

Era una señora dechado de bondad; por eso su muerte fué muy sentida.

Reciban el señor Vindel y sus hijos y demás familia la expresión de nuestro pésame más sentido.

AVISO

La Comisión para la vigilancia y defensa de los intereses colectivos, en lo que se refiere a la venta clandestina de libros y al pago de la contribución industrial, recuerda a

los asociados de esta Federación los acuerdos tomados en la sesión del 4 de abril de 1918, a los cuales se refiere la circular del 28 de mayo del mismo año, y les ruega cumplan dichos acuerdos, so pena de que la Directiva determine la sanción del que no los cumpla.

LIBROS RECIBIDOS

«El arca de Noé.» Abecedario ilustrado.—6.157.

«Mis amigos.» Abecedario ilustrado.—6.158.

«El libro de la naturaleza», por Manuel Galán y Angel Bueno.—6.159.

De la **Librería Religiosa** (Barcelona).

«Intimidades de la Eucaristía», por Carlos Sauvé. Dos volúmenes.—6.160.

«Reglas de perfección sacerdotal», por Pedro Bouvier.—6.161.

«Tractatus de Deo uno et trino», por Joanne Muncunill.—6.162.

De **D. M. Balseiro** (Madrid).

«Guía práctica del telegrafista», por E. Montoriol.—6.163.

Del **Autor** (Madrid).

«Arte de la lectura», por Rufino Blanco y Sánchez.—6.164.

Del **Autor** (Granada).

«El poema del convento», por Antonio Gallego Burín.—6.166.

De la **Sociedad de Economía Nacional** (Madrid).

«Conferencia sobre la política económica de España», por Francisco Cambó.—6.169.

«Asamblea Nacional de Ferrocarriles. Resumen de los trabajos de la Asamblea».—6.170.

«Segundo Congreso de Economía Nacional celebrado en Madrid del 2 al 10 de Junio de 1917».—6.171.

De **D. Luis Esteso** (Madrid).

«Soledades de Aurelia», por Jerónimo Fernández de Mata.—6.172.

«La flema de Pedro Hernández», por Marcos García.—6.173.

De la **Sociedad General Española de Librería** (Madrid).

«La patria ciega», por Antonio Zozaya.—6.174.

«Jirón de mundo», por María Enriqueta.—6.175.

«Las frívolas y las perversas», por Andrés González-Blanco.—6.176.

«Revista hispano-americana.» Cervantes.—6.177.

«Idolos rotos», por Manuel Díaz Rodríguez.—6.178.

«Poetas y prosistas del 900 (España y América)», por R. Cansinos-Assens.—6.179.

«El rey del salón oscuro», por Rabindranath Tagore.—6.180.

«La sugestión en amor», por M. L. Neumeyer.—6.181.

«Vida del libertador Simón Bolívar», por Felipe Larrazabal. Tomo II.—6.182.

«Antero de Quental, Víctor Hugo y otros ensayos», por Eça de Queiroz.—6.183.

«La copa de Verlaine», por Emilio Carrere.—6.184.

«El teatro clásico francés», por Sainte-Beuve.—6.185.

«El relevo galante», por Kistemaeckers.—6.186.

«El país de la riqueza», por Carlos Martí.—6.187.

«Blancanieve y Rosarroja», por Grimm.—6.188.

«Juego de damas», por Claudia Lemaitre.—6.189.

«Los deseos de Juan Servien», por Anatole France.—6.190.

«Crosso-Deutschland. La más grande Alemania», por Otto Richard Tannenberg.—6.191.

«Los hijos de nadie», por Fernando Mora.—6.233.

«Maura es obra mía», por Luis Antón del Olmet.—6.234.

«Pequeña ópera lírica. Trovadores y Trovas», por R. Blanco-Fombona.—6.235.

«El libro de Alda», por Abel Botelho. Dos volúmenes.—6.236

«Paisajes argentinos», por J. M. Salaverría.—6.237.

«Margot», por Alfredo de Musset.—6.238.

«Fantasio. El candelero», por íd. íd.—6.239.

«Ensayos», por Miguel de Unamuno. Tomo VII.—6.240.

«Lluvia de primavera», por Turguenef.—6.241.

«Fuente serena», por G. Martínez Sierra.—6.242.

«Leve discusión con una momia», por Edgardo Poë.—6.243.

«Mignon», por Goethe.—6.244.

«Francisco Solano López y la guerra del Paraguay», por Carlos Pereyra.—6.245.

«Vida de Agustín de Iturbide. Memorias de Agustín de Iturbide», por C. Navarro y Rodrigo.—6.246.

«Julio Romero de Torres.»—6.247.

Del **Autor** (Almería).

«Bosquejo geológico histórico de la actual provincia de Almería», por José Godoy Ramírez.—6.232.

De **D. Luis Santos** (Madrid).

«Teoría y práctica del cultivo moderno de

secano», por Antonio Esteban de Faura.—6.192.

«Conservas alimenticias», por Francisco Balaguer y Primo.—6.226.

De la **Casa editorial Prometeo** (Valencia).

«Némesis», por Paul Bourget.—6.092.

«La tormenta sobre el jardín de Cándido», por Adriano Bertrand.—6.193.

«Los pájaros se alejan y las flores caen», por Elemiro Bourges.—6.222.

«La casa del pecado», por Marcela Tinayre.—6.223.

Del **Autor** (Madrid).

«Algunos juicios acerca de la edición crítica del «Quijote», anotada por F. Rodríguez Marín.—6 194.

De **D. José Góngora** (Madrid).

«Almanaque judicial para 1919.»—6.195.

«Colonización y repoblación interior».—6.207.

«Revista de los tribunales y de legislación universal». Tomo LII.—6.208.

«Repertorio de legislación española.» Tomo XLI.—6.257.

De la **Casa editorial Cervantes** (Valencia).

«Adolfo», por Benjamín Constant.—6.196.

«Abelardo y Eloisa». Epistolario amoroso.—6.197.

«Florilegio de prosistas uruguayos», por Vicente A. Salaverri.—6.198.

«Las cien mejores poesías líricas de la lengua portuguesa», por F. Maristany.—6.199.

«La Bélgica que yo vi», por José Subirá.—6.200.

De **D. Carlos Seither** (Barcelona).

«Gramática de la lengua inglesa», por Luigi Pavía.—6. 01.

«Gramática de la lengua alemana», por Emilio Otto —6.202.

De la **Casa editorial Mateu** (Madrid).

«Las frívolas y las perversas», por A. González-Blanco.—6.203.

«Cómo aman las españolas.»—6.204.

«El spleen de París», por Carlos Baudelaire.—6.205.

De la **Casa editorial Valenciana** (Valencia).

«Gramática valenciana», por Bernat Ortín Benedito.—6.206.

De los **Sucesores de Hernando** (Madrid).

«El Nuevo Mundo descubierto por Cristóbal Colón» (famosa comedia), por Lope de Vega.—6.209.

«La gitanilla de Madrid», por Cervantes.—6.210.

«Las zahurdas de Plutón», por Quevedo.—6.211.

De la **Casa editorial F. Granada y Compañía** (Barcelona).

«La guerra. La paz. La sociedad de las naciones», por Wodrow Wilson.—6.212.

«X y Z del moderno maquinista ferroviario hispano-americano», por L. Zurdo Olivares.—6.213.

«Compendio de legislación de obras públicas», por A. Rapallo Orts. Dos volúmenes.—6.214.

De **D. José Zendrera** (Barcelona).

«Cómo se llega a comerciante», por Pedro Gual Villalbí.—6.220.

«La contabilidad al alcance de todos», por León Batardón.—6.221.

De la **Casa editorial Mateu** (Madrid).

«La Mariblanca», por Diego de San José.—6.224.

Del **Autor** (Madrid).

«Arte de la lectura». 7.ª edición, por Rufino Blanco y Sánchez.—6.225.

De la **Casa editorial Valenciana** (Valencia).

«Cansons pera el poble», por Maximiliano Thous y Miguel Asensi.—6.227.

De **D. Luis Gili** (Barcelona).

«Vida popular de San Francisco de Asís», por Pelegrín de Mataró.—6.228.

«Los sindicatos de obreros», por M. Arboleya Martínez.—6.229.

«El sentido jurídico nacional», por Manuel García Vélez.—6.230.

Del **Autor** (Madrid).

«Las enfermedades del vino», por J. M. Priego y Jaramillo.—6.231.

Del **Autor** (Madrid).

«Historia del retrato auténtico de Cervantes», por Aurelio Baig Baños.—6.248.

«La verdadera fecha del retrato de Cervantes», por id. id.—6.249.

«La emperatriz del mundo». Estudio sobre Dulcinea del Toboso, por id. id.—6.250.

De **D. Antonio López** (Barcelona).

«Monsieur Yo...», por José Oliver Bauzá.—6.251.

De la **Société d'Exportation des Editions Françaises** (París).

«T. S. F. La télégraphie sans fil. La téléphonie sans fil», par G.-E. Petit et L. Bouthillon.—6.252.

«L'Allemagne et la paix», par E. Denis.—6.253.

«Les crimes inexpiables», par J. Donat.-J. Signorel.—6.254.

«Paul et Virginie», par Bernardin de Saint-Pierre.—6.255.

«Pierre Ranson, peintre de fleurs et d'arabesques», par Henri Clauzot.—6.256.

De los **Sres. Arilla y Comp.ª** (Pamplona).

«Vade-mecum musical religioso», por Nicasio Albéniz.—6.091.

Castalia Bárbara. Los sueños son vida.—6.131.

«Ciclo de la primavera», por Rabindranath Tagore.—6.132

«Los Estados Unidos de América y las Repúblicas hispano-americanas de 1810 a 1830», por Francisco José Urrutia.—6.133.

«Formación histórica de la nacionalidad brasileña, por M. Oliveira Lima.—6.134.

«Historias en camisa», por Diego de Mañara.—6.115.

Imprenta Clásica Española. Glorieta de Chamberí. Madrid.

BIBLIOGRAFÍA ESPAÑOLA

REPERTORIO QUINCENAL DE LA PRODUCCIÓN DEL LIBRO

PUBLICADA POR LA

FEDERACIÓN ESPAÑOLA DE PRODUCTORES, COMERCIANTES Y AMIGOS DEL LIBRO

AÑO XIX | MADRID, 16 DE ABRIL 1919 | Número 8

CRONICA

SUMARIO.—Lista nominal de señores socios numerarios y correspondientes de la Asociación de la Libreria de España en 1919, por orden de residencias.

Lista nominal de señores socios numerarios y correspondientes de la Asociación de la Librería de España en 1919, por orden de residencias.

Figuran en la presente lista nominal solamente los individuos de la Asociación de la Librería de España, pero no los suscriptores de la BIBLIOGRAFÍA ESPAÑOLA. *Entre los suscriptores, se cuentan escritores, editores, libreros, bibliófilos, bibliotecarios y centros científicos, políticos y literarios de España, Francia, Italia, Inglaterra, Alemania, Suecia, Argentina, Cuba, Chile, Uruguay, Paraguay, Méjico, Estados Unidos y otros países.*

ESPAÑA

Alava

DE LA CAPITAL

Ruiz y Eguiluz. Estación, 1.

Albacete

DE LA CAPITAL

Ruiz (Eliseo). Mayor, 47.

DE LA PROVINCIA

Sánchez (Constantino). Almansa.

Alicante

DE LA CAPITAL

Hernández Catà (Alfonso). Socio de número. Plaza de Ramiro, 12.
Jordá (Juan). De la Casa Jordá y Soler.
Pastor (Manuel). Mayor, 1 y 3.

DE LA PROVINCIA

Candela (Pedro). Crevillente.
Cerdá (Enrique). Monóvar.
Ferrándiz (Francisco). Elche.
Llorens Pericás (José). Alcoy.
Martinez Arenas (José). San Pascual, 10. Orihuela.
Payá (Cornelio). Orihuela.

Almería

DE LA CAPITAL

Garcia (Isidro). Tiendas, 19.
Moya (Viuda e hijos de J.) Paseo del Príncipe, 14.

Avila

DE LA CAPITAL

Martin (Lucas). Alcázar, 1.
Medrano (Adrián). Reyes Católicos, 22.

Badajoz

DE LA CAPITAL

Arqueros (Antonio). Larga, 43.
Durán Ortiz (Manuel). Méndez Valdés, 15.
Ger Castro (Florencio). Plaza de la Constitución, 14.

DE LA PROVINCIA

Aguilar Sotomayor (Antonio). Granja de Torrehermosa.

Cuadrado (Rodrigo A.) Campanario.
Fernández Molina (Diego). Campanario.
Garrote M. (Antonio). Cabeza de Buey.
Torrado León (Juan). Higuera de Vargas.

Baleares

DE LA CAPITAL

Amengual y Montaner. Cadena, 2.
Ferrer Mayol (Miguel). General Barceló, 1:
Fondevila y Alomar. Brossa, 37.
Roig (Vicente). Plaza de Cort, 12.
Tous (José). Plaza de Cort, 14 y 16.

DE LA PROVINCIA

Mir y Mir (J.) Mahón.
Sintes Rotges (Manuel). Mahón.

Barcelona

DE LA CAPITAL

Araluce (Ramón de S. N.) Socio de número. Cortes, 392.
Bauzá (B.) Hospital, 135.
Bloud y Gay, Bruch, 35.
Bosch (Agustín). Ronda de la Universidad, 3.
Cami (Sucesores de Blas). Unión, 26.
Casals (Hijos de Miguel). Pino, 5.
Darné (Juan). Tapicería, 54.
Domenech (A.) S. en C. Rambla del Centro, 5.
Espasa (Hijos de José). Cortes, 579.
Farriols Amat (J.) Boquería, 36.
Feliú y Susanna. Ronda de San Pedro, 36.
Fliedner (Juan). Rambla de Cataluña, 72.
Folch Capdevila (Rafael). Rambla de los Estudios. 10.
Gallach (José). Consejo de Ciento, 417.
Gassó, Hermanos. Santa Teresa, 6.
Gili (Gustavo). Socio de número. Universidad, 45.
Gili (Herederos de Juan). Cortes, 581.
Gili (Luis). Claris, 82.
Granada (F.) De la Casa Granada y Compañía. Socio de número. Diputación, 344.
Gummá y Viñas (Sucesor de). P. de Colón, 21.
Henrich (Manuel). De la Casa Henrich y Compañía. Socio de número. Córcega, 384.
Heras Hernández (Eusebio). Cortes, 498.
Iglesias (Ramón). Granada, 34.
Librería Nacional y Extranjera.
Librería Religiosa. Aviñó, 20.
López (Antonio). Socio de número. Rambla del Centro, 20.
Marín Sáez (Manuel). Socio de número. Provenza, 273.
Martín (Alberto). Socio de número. Consejo de Ciento, 140.
Martínez Pérez (Cándido). Dr. Dou, 11.
Massó, Casas y Compañía. Ronda de la Universidad, 20.
Maucci (Manuel). Socio de número. Mallorca, 166.
Millá (Luis). San Pedro, 21.
Moya y Benet. Pelayo, 34.
Palau (Antonio). San Pablo, 41.
Paluzie (Hijos de). Diputación, 337.
Parera (Miguel). Fortuny, 6, 1.ª
Plá (Herederos de la Viuda de). Princesa, 8.
Pons Morros (Rosendo). Buenavista, 11.
Prat y Anguera (J). Bertrán, 86.
Puig y Alfonso (Francisco) Nueva, 5.
Puigros (Gervasio). Plaza de Santa Ana, 26.
Ras (Aurelio). De la Casa Editorial «Estudio». Dr. Dou, 11.
Ribó (Domingo). Pelayo, 16.
Rosals (Juan). Puertaferrisa, 30.
Ruiz Romero (Juan). Pelayo, 52.
Salvat y Compañía (Pablo). Mallorca, 220.
Schneider (Pablo). Rambla de Cataluña. 50.
Segui (Miguel). Rambla de Cataluña, 125.
Seix (Victoriano) De la Casa Seix y Barral Hermanos. (S. A.) Socio de número. Provenza, 219.
Simón (Francisco). De la Casa Montaner y Simón. Socio de número. Aragón, 255.
Sintes (Francisco). Ronda Universidad, 4.
Sociedad General de Publicaciones. Diputación, 211.
Sopena (Ramón). Provenza, 95.
Subirana (Eugenio). Puertaferrisa, 14.
Taberner (Toribio). Rosellón, 221.
Tasso (Viuda de). Arco del Teatro, 21 y 23.
Vergés (Manuel). Pelayo, 22.
Virgili (Antonio). Rosellón, 208.
Zendrera (José). Valencia, 197.

DE LA PROVINCIA

Graupera (José). Sabadell.
Jordana (Miguel). Igualada.

Burgos

DE LA CAPITAL

Gallo Alvarez (Matías). Lain Calvo, 16.
Rodríguez (Mariano). Socio de número. De la Casa Hijos de Santiago Rodríguez. Pasaje de la Flora, 12.

DE LA PROVINCIA

Abajo (Viuda e hijos de Felipe de). Salas de los Infantes.
Cerezo (Ruperto). Miranda de Ebro.

Cáceres

DE LA CAPITAL

Rodas (Serafín). Portal Empedrado, 41.

DE LA PROVINCIA

Canas (Antonio). Logrosán.
Hontiveros Ramos (José). Plasencia.
Montero (Generoso). Plasencia.
Peña (Sobrino de Benito). Trujillo.
Sánchez Rodrigo (Agustín). Serradilla.

Cádiz

DE LA CAPITAL

García Castellón (Santiago). San Francisco, 31.
Rivadulla (Federico). Columela, 29.
Romero (José). Montañés, 7.

DE LA PROVINCIA

Fernández Gil (Joaquín). San Roque.
Gener (Miguel). Jerez de la Frontera.
Oneto (Miguel). San Fernando.
Orihuela (Pedro). San Fernando.
Ortuño López (José). San Fernando.
Pérez (Luis). Puerto de Santa María.
Pérez Sala (José). La Línea.

Canarias

DE LA CAPITAL

Benítez (Anselmo J.) San Francisco, 6 y 8.
Delgado Yúmar (Hijos de A.) San Francisco, 2.
Martínez Viera (Francisco). Alfonso XIII, 1.

DE LA PROVINCIA

Curbelo Medina (Fernando). La Laguna.
García (Esteban). Arrecife de Lanzarote.
Lugo y Masieu (Antonio). Orotava.
Martinón Coll (Daniel). Arrecife de Lanzarote.
Miranda (Francisco). Orotava.
Quintana (Domingo de). Las Palmas.

Castellón

DE LA CAPITAL

Ballester Soler (Benjamín). Cataluña, 29.

DE LA PROVINCIA

Palau (Manuel). Morella.
Suay (José). Segorbe.

Ciudad Real

DE LA CAPITAL

Hurtado de Mendoza (José).
Pérez (Carlos).

DE LA PROVINCIA

Campos (Bruno). Valdepeñas.

Córdoba

DE LA CAPITAL

Gacto (Ricardo). Librería, 9.
Repullo (Pablo). Cabezas, 17.

DE LA PROVINCIA

Díaz Jurado (Antonio). Pozoblanco.
Lizaso (José Ramón). Pueblo Nuevo.

Coruña

DE LA CAPITAL

Fuente (Viuda de Alfredo de la). Cantón Pequeño, 13.
Horta (Constantino de). Cantón Grande, 27.
Pérez (Manuel). Real, 43.

DE LA PROVINCIA

Barcón (Rafael). El Ferrol.
Gali (Viuda de). Santiago.
Gueimundi (Lorenzo). Santiago.
López (Ildefonso B.) Puentedeume.
Mosquera (Ramón). Santiago.
Paredes (José María). Santiago.
Porto (Angel). Santiago.

Cuenca

DE LA CAPITAL

Escobar (Vicente). San Roque, 1.
León (Celedonio). Calle de Mariano Catalina, 7.

DE LA PROVINCIA

Cruces (Juan José). Huete.
Huélamo (Tomás). Tarancón.

Granada

DE LA CAPITAL

López Agudo y Guevara (José). San Jerónimo, 29.
Pericás (Eladio). Puerta Real, 4.
Prieto García (Enrique). Mesones, 65.
Ventura Traveset (Paulino). Mesones, 52.

Guadalajara

DE LA CAPITAL

Concha (Antero). Plaza de San Esteban, 20.

DE LA PROVINCIA

Sánchez Díaz (Francisco). Peñalver.

Guipúzcoa

DE LA CAPITAL

Baroja e Hijos (J.) Plaza de la Constitución, 1 y 2.
Conde López (Manuel). Churruca, 6.
Gerber (G.) Hernani, 6.
Ramos Brioso (Miguel). Vergara, 5.
Sánchez (Cándida).

DE LA PROVINCIA

Garmendia (Pío). Irún.
López (Eusebio). Tolosa.
Sociedad General Española de Librería. Irún

Huelva

DE LA CAPITAL

Morgado (Narciso). General Azcárraga, 13.

Huesca

DE LA CAPITAL

Iglesias (Lorenzo). Coso Bajo, 7.
Pérez (Leandro). Ramiro el Monje, 38.

DE LA PROVINCIA

Clavero, Hermanos. Fustería, 5. Barbastro.

Jaén

DE LA CAPITAL

Rivas S. Martín (Angel de la). Cuesta de San Miguel, 1.

DE LA PROVINCIA

Adán Fernández (Sancho), Úbeda.
Alhambra (Manuel). Baeza.
Gavilán Folgado (Manuel). Linares.
Milla (Gregorio). Valdepeñas.
Torre (Juan Francisco de la). Cazorla.

León

DE LA CAPITAL

Díaz Jiménez Molleda (Eloy). Socio de número. Ordoño II, 14,
Garzo Carrillo (Salvador). Fernando Merino, 14.
Luera Pinto (Ramón). Bayón, 5.
Miñón (Maximino A.) Zapatería, 1.

DE LA PROVINCIA

Fidalgo (Nicesio). Astorga.

Lérida

DE LA PROVINCIA

Dalmases (Juan). Mollerusa.
Sres. Pera y Güel. Tárrega.
Rocafort (José). Pobla de Segur.

Logroño

DE LA CAPITAL

Alesón (Hijos de). Portales, 90 y 92.
Martínez (Eleuterio). Socio de número. Mercado, 120.

Lugo.

DE LA CAPITAL

Alonso e Hijo (Viuda de). Plaza del Campo, 2.
Enriquez (Manuela). San Pedro, 6.

Málaga

DE LA CAPITAL

Alcalá Fernández (Rafael).
Ferrol (Dionisio).
González Anaya (Salvador).
Martínez Pastor (Luis).
Morales (Juan).
Rivas Beltrán (Enrique).
Trascastro (José).

DE LA PROVINCIA

Aguilar (Enrique). Antequera.
Lara (Juan de). Ronda.
Muñoz (Francisco F.) Antequera.
Sagado (Victoriano). Estepona.

Madrid

DE LA CAPITAL

Abella (Manuel). Socio de número. Don Pedro, 1.
Aguilar (Manuel). De la Sociedad General Española de Librería. Socio de número. Ferraz, 25.
Alba (María de, Viuda de Fé). Socio de número. P. del Sol, 15.
Albero (Miguel). Santa Engracia, 155.
Alier (Ildefonso). Paseo del Prado, 18.
Alsina (José). Bordadores, 7.
Amat de Larrúa (B.) Socio de número. Glorieta de Chamberí.
Amo (Julián del). Socio de número. Paz, 6.
Amo (Mauricio del). Socio de número. Paz, 6.
Alonso (Tomás). Mesonero Romanos, 15.
Alonso Fernández (José María). Montera, 35.
Alvarez Angulo (Carlos). Tesoro, 40.
Araujo (Adolfo). Flor Alta, 2 y 4.
Araujo (Carlos). Flor Alta, 2 y 4.
Arias López Izquierdo (Victorio). Echegaray, 20.
Arsenio (Angel). Procurador de las Escuelas Cristianas. Bravo Murillo, 106.
Báez Velasco (Eligio). P. del Sol, 6.
Balanzat (Manuel). Socio de número. Campomanes, 6.
Belda Carreras (Joaquín). Socio de número. Prim, 16.
Beltrán y de Torres (Francisco). Socio de número. Príncipe, 16.
Bergua (Viuda de Juan Bautista). Preciados, 13.
Blanco (Rufino). Socio de número. Olózaga, 1.
Blanco-Fombona (Rufino). Socio de número. Martín de los Heros, 83.
Bonilla y San Martín (Adolfo). Socio de número. Velázquez, 18.
Calleja (Sucesores de). Socio de número. Campomanes, 8.
Calleja (Rafael). Socio de número. Valencia, 28.
Calleja (Saturnino). Socio de número. Valencia, 28.
Campos González (Baldomero). Princesa, 12.
Caro Raggio (Rafael). Socio de número. Ventura Rodríguez, 18.
Castro-Les (Vicente de). Lagasca, 101.
Catalá y Gavilá (Juan). Socio de número. Madera, 5 y 7.
Cerrada (Balbino). Plaza de Matute, 6.
Chena Montes (Ricardo). Socio de número. Atocha, 145.
Delgado (Manuel P.) Lagasca, 21.
Delmo (Francisco). Bolsa, 10.
Díaz (Tomás Sebastián). Isabel la Católica, 15 y 17.
Dossat (Esteban). Socio de número. Plaza del Príncipe Alfonso, 9.
Durán Verdugo (Enrique). Olivar, 6.
Echeverría (Viuda de Martín). Socio de número, Paz, 6.
Espina (Concha). Socio de número. Goya, 77.
Esteso y López de Haro (Luis). Encomienda, 20.

Francés y Sánchez Heredero (José). Socio de número. Goya, 77.
Froment (Viuda de Felipe G.). Toledo, 64.
Gálvez (Augusto). Gerente de la *Revista de Ingeniería*. Lagasca, 5.
García (Julio). San Bernardo, 16.
García González (Julio). Ruiz, 15.
García (Melchor). Socio de número. San Bernardo, 26.
García (Eduardo). Prim, 10.
García Barte (Francisco). De la Casa de Gabriel Molina Navarro. Socio de número. Pontejos, 3.
García Rico (Eugenio). Socio de número. Horno de la Mata, 18.
Gómez Moral (Julio). De la Sociedal editorial «Renacimiento». Socio de número. San Marcos, 34.
Góngora (José). Socio de número. San Bernardo, 50.
González (Manuel). Director gerente de la Unión Musical Española. Carrera de San Gerónimo, 34.
González de la Cruz (Ventura). Socio de número. Buen Suceso, 4 duplicado.
González Rojas (Antonio). Socio de número. Rodríguez San Pedro, 9.
Graiño (Antonio). De la librería de don Victoriano Suárez. Socio de número. Preciados, 48.
Ibáñez Peñalver (Serafín). Dos Hermanas, 18.
Insúa Escobar (Alberto G.) Socio de número. Fuentes, 5.
Isidro (Gregoria). Viuda de M. Tejada. San Bernardo, 35.
Jorro (Daniel). Socio de número. Paz, 23.
Juncosa (Manuel). San Bernardo.
Larrubiera (Alejandro). Socio de número. Alcalá, 33.
Lejárraga y García (Natividad). Barbieri, 24 triplicado.
León Román (Ricardo). Socio de número. Goya, 77.
Librería Nacional y Extranjera. Caballero de Gracia, 60.
Lobo y Gil (Valentín). Concha, 4.
López Barbadillo (Joaquín). Socio de número. Glorieta del General Alvarez de Castro, 3.
López Ortega e Hijos (Manuel). Encomienda, 20.
López Robert (Mauricio). Socio de número. Don Pedro, 1.
López Zarza (Eduardo). Socio de número. Campomanes, 12.
Luna Valbuena (Justo). Socio de número. Cervantes, 13.
Maestre (Estanislao). Socio de número. Mendizábal, 67.
Marquina Angulo (Eduardo). Socio de número. Plaza de las Cortes, 6.
Martínez Gayo (Antonio). Socio de número. Arenal, 6.
Martínez Ochagavía (Leopoldo). Socio de número. Pacífico, 53.
Martínez Olmedilla (Augusto). Socio de número. Augusto Figueroa, 45.
Martínez Reus (Julián). De la Casa Hijos de Reus. Socio de número. Cañizares, 3 duplicado.
Martínez Sierra (Gregorio). Socio de número. Zurbano, 1.
Martínez Ruiz (José). Socio de número Los Madrazo, 8.
Mateu (Hijos de). Paseo del Prado, 30.
Melero Páez (Antonino). Marqués de Urquijo, 3.
Melero Páez (Casiano). Espejo, 12.
Menet (Adolfo). De la Casa Hauser y Menet. Socio de número. Ballesta, 30.
Miguel (Leoncio de). Fuencarral, 20.
Miguel (Teresa). Viuda de Manuel Peños. Don Pedro, 6.
Molina (Gabriel). Socio de número. Travesía del Arenal, 1.
Moya (Sucesores de). Socio de número. Carretas, 17.
Niemezyk (Román). Propietario de la Librería Académica. Calle del Prado, 11.
Núñez Samper (Mariano). Socio de número. Martín de los Heros, 13.
Núñez Samper Novillo (Mariano) Socio de número. Martín de los Heros, 13.
Ocaña (Emilio). Carretas, 31.
Ochoa (José). Segovia, 61.
Octavio Picón (Jaciñto). Socio de número. Felipe IV, 2.
Ontañón Cano (Manuel). Socio de número. Desengaño, 29.
Orrier (Pablo). Paseo del Prado, 20.
Ortiz Such (Juan). Socio de número. Desengaño, 18.
Oyuelos (Ricardo). Postigo de San Martín, número 7, 2.º
Páez Melero (Gabino). De la Casa Perlado Páez y Compañía. Socio de número. Quintana, 33, y Arenal, 11.
Palomeque (Manuel). De la Casa V. H. de Sanz Calleja. Socio de número. Montera, 31.
Páez Parra (Isidro). Quintana, 31.
Peraita (Eulogio). Pasaje del Comercio, 10.
Pérez (Antonio). Socio de número. Calle de la Bolsa, 12.
Pérez (Francisco). Jacometrezo, 63.
Pérez Zúñiga (Juan). Socio de número. Fuencarral, 107.
Perlado Parra (Manuel). Socio de número. Ramales, 4.
Perlado Bartolomé (Narciso). Quintana, 33.
Portolés Manero (Antonio). Ruiz, 15.
Poveda Ramírez (José). Socio de número. Príncipe, 24.
Priego (Juan Manuel). Buen Suceso, 18.
Pueyo (Alejandro). De la Casa de Viuda e Hijos de Pueyo. Socio de número. Abada, 29, y Arenal, 6.
Pueyo Segura (Juan). Socio de número. Luna, 29.
Ramírez (Angel). Preciados, 15.
Razón y Fe (Administrador). Plaza de Santo Domingo, 14.
Rivas (Flora). Fernando VI, 2.
Rodríguez (Estanislao). Mesonero Romanos, 2.
Rodríguez (Felipe). Socio de número. Cruz, 31.

Romo (Adrián). Socio de número. Alcalá, 5.
Romo Dorado (Enrique). De la Libereria de don Adrián Romo. Socio de número. Alcalá, 5.
Ros Viera (Antonio). Jacometrezo, 80.
Rubiños (Antonio). Socio de número. Preciados, 23.
Ruiz Carende (Francisca). Jacometrezo, 76.
Ruiz (Fernando). De la Librería de «Gutenberg», de Ruiz Hermanos. Socio de número. Plaza del Principe Alfonso, 13.
Ruiz (José). Socio de número. Idem.
Ruiz (Luis). Socio de número. Idem.
Sáenz de Jubera (Luis). De la Casa Sáenz de Jubera Hermanos. Socio de número. Campomanes, 10.
Sánchez (Juan Manuel). Socio de número. Alcalá, 101.
San Martín (Angel de). Socio de número. P. del Sol, 6.
San Martín (A. Roberto). Socio de número. P. del Sol, 6.
Santamaría (Pablo). Pasaje de la Alhambra, 3.
Santandreu (Federico). Apoderado de doña Ramona Velasco, viuda de Prudencio Pérez. Socio de número. Libertad, 31.
Santos (Luis). Sucesor de los Hijos de Cuesta. Socio de número. Carretas, 9.
Suárez (Victoriano). Socio de número. Preciados, 48.
Suárez Gramo (Victoriano). Socio de número. Preciados, 48.
Somarriba Diez (Manuel). Abada, 25.
Tejero Simón (Angel). Socio de número. León, 20 y 22.
Tello (Hijos de). Carrera de San Francisco, 4.
Trigo Seco (Felipe). Socio de número. Villa Susana, Ciudad Lineal.
Toral y Sagristá (José). Socio de número. Alcalá, 21.
Ungría (Agustín). Socio de número. Plaza de la Encarnación, 2.
Urbina (José Ignacio de). Fuencarral, 138.
Urea Gallardo (Felipe). Socio de número. Libertad, 29.
Velasco (Clemente). Socio de número. Recoletos, 25.
Vidal Estrada (Viuda de). Atocha, 98.
Vindel (Pedro). Socio de número. Mendizábal, 73.
Vindel Angulo (Pedro). Socio de número. Zorrilla, 13.
Yagües Arribas (José María). Socio de número. Plaza del Cordón, 1.
Zarzalejos Crespo (Ignacio). Socio de número. Bordadores, 9.

Marruecos

Cocostegüe (Manuel). Alcazarquivir.
Cortés (Viuda y sobrino de J). Ceuta.
Martínez y Sanz (Sres.) Gómez Pulido, 5. Ceuta.
Vila Calzada (Miguel). Melilla.

Murcia

DE LA CAPITAL

Arenas (Manuel). Apóstoles, 22.
Nogués (Sucesores de). Príncipe Alfonso, 57.

DE LA PROVINCIA

Alarcón (Serafín). Aguilas.
Cortés (Viuda de Faustino). La Unión.
Gamero (Viuda de Salvador). Cartagena.
García (Wenceslao). Cartagena.
Gil Hellín (Pascual). Archena.
Melero (Francisco). Cartagena.
Montiel Chichoné (Luis). Lorca.
Rodríguez (Francisco). Mayor, 36. Cartagena.

Navarra

DE LA CAPITAL

Aramendía. (José). Héroes de Estella, 2.
Bescansa (Viuda de Teodoro). Mercaderes, 25.
Roldán y Cía. Plaza de la Constitución, 17.

DE LA PROVINCIA

Azcona y Díaz de Rada. Tafalla.

Oviedo

DE LA CAPITAL

Galán (Víctor y Julio). San Juan, 2.
Hevia (Ladislao). Uría, 22.
Martínez (Cipriano). Plaza del Riego.
Vigil (Manuel). Rafael Altamira, 14.

DE LA PROVINCIA

Argüelles (Celedonio). Sama de Langreo.
Bárcena (Francisco). Mieres.
Cuevas González (Alberto). Nueva de Llanes.
Durán (Pedro J.) Vega de Ribadeo.
Junco (Viuda de Valentín). Cangas de Onís
Longoria (Juan G.) Grado.
Magdalena (Julio). Sama de Langreo.
Manso (Manuel). Gijón.
Martín (Ramos). Gijón.
Pulido (Regino). La Felguera.
Tamargo (Ciriaco). Infiesto.
Valle (Antonio). Avilés.

Palencia

DE LA CAPITAL

Aguado (Afrodisio). Mayor Principal, 120.
Menéndez (Abundio Z.) Mayor Principal, 70.
Rincón (Santiago). Mayor Principal, 48.

Pontevedra

DE LA CAPITAL

Antúnez (Viuda de J. A.) Puente, 20.
Landín (Viuda de Andrés). Riestra, 38.
López de Haro y Moya (Rafael). Socio de número. Plaza de la Constitución, 11.

DE LA PROVINCIA

Barrientos (Arturo). Vigo.
Barrientos (Eugenio). Vigo.

Nieto (Viuda de José). Vigo.
Silva (J. Mario de). Peregrina, 9. Estrada.

Salamanca

DE LA CAPITAL

Calón (José). De la Casa Viuda e Hijo de Calón. Plaza Mayor, 33.
Hernández (Manuel). Rúa, 4.
Lizcano (Eusebio). Rúa, 30.
Lizcano (Jesús). García Barrado, 87.
Olivera de la Cuesta (Antonio M.) García Barrado, 9.
Pablos (Francisco de). García Barrado, 1.
Sánchez (Lorenzo Aniceto). Rúa, 51.
Viñuelas (Evaristo). Doctor Riesco, 29.

DE LA PROVINCIA

Hernández (Hijos de Isidoro). Vitigudino.
Sánchez Hernández (Viuda de Martín). Peñaranda de Bracamonte.

Santander

DE LA CAPITAL

Diez (Benigno). Amós Escalante, 10.
La Propaganda Católica. Hernán Cortés, 9.
Riva (B. de la). La Carpeta. Escalerilla del Puente.

Segovia

DE LA CAPITAL

Herranz (Germán). Plaza de la Constitución, 5.
San Martín (Antonio). Juan Bravo, 44.

Sevilla

DE LA CAPITAL

Caso (Domingo del). Plaza del Salvador, 44.
Calvo Ramos (José), Placentines, 19.
Darnaude (Carmen). Viuda de Izquierdo). Francos, 54.
Díaz (Francisco de P.) Plaza de Alfonso XIII, 6.
Fé (Juan Antonio). Socio de número. Sierpes, 89.
Gali (Aurelio). Sierpes, 91.
Librería editorial de «María Auxiliadora».
Navarro (José). Sierpes, 4.
Sanz (Tomás). Socio de número. Sierpes, 90.
Sanz Izquierdo (Casimiro del). Francos, 30.

DE LA PROVINCIA

Hermoso Cordero (Antonio). Estepa.

Soria

DE LA CAPITAL

Las Heras, Hermanos. Collado, 54.

DE LA PROVINCIA

Jiménez González (Hijos de Francisco). Burgo de Osma.

Tarragona

DE LA CAPITAL

Munté (Juan). Rambla de San Juan. 7.

DE LA PROVINCIA

Bernis Hermanas (Herederas de Luis). Tortosa.

Teruel

DE LA CAPITAL

Sabino (Arsenio J.) San Juan, 44.

DE LA PROVINCIA

Betés (José). Alcañiz.

Toledo

DE LA CAPITAL

Garijo Borque (Antonio). Comercio, 12.
Gómez Menor (Rafael). Comercio, 57.
Martín (Celedonio). Comercio, 53.
Peláez (Viuda e Hijos de). Comercio, 55.

DE LA PROVINCIA

Mazuecos (Fidel). Talavera de la Reina.
Masajuán (Viuda de). Quintanar de la Orden.

Valencia

DE LA CAPITAL

Aguilar (Angel). Caballeros, 1.
Aparicio (Luis). Plaza del Colegio del Patriarca, 5.
Chirivella (Viuda de Alvaro). Zaragoza, 14.
Domenech (Federico). Calle del Mar, 31.
Fenollera (Pascual). Mar, 51.
Gasch (Juan José). Constitución, 14.
Luch (Juan). Guillén de Castro, 25.
Maraguat (Sta. Carmen). Socio de número. Pintor Sorolla, 30.
Ortega (Viuda de Ramón). Bajada de San Francisco, 11.
Pascual (Pedro). Abates, 2.
Sempere (Francisco). Socio de número. Palomar, 10.
Thous (Maximiliano). Marqués del Turia.
Villalba (Pascual M.) Bolsería, 22.
Vives Mora (Hijos de F.) Socio de número. Hernán Cortés, 8.

DE LA PROVINCIA

Carbonell (Pablo). Sueca.
Catalá Serra (Luis). Gandía.

Valladolid

DE LA CAPITAL

Hebrero (Amancia). Acera de San Francisco.
Lozano (Mateo).
Lara (Florencio). Cánovas del Castillo, 17.
Montero (Viuda de Jorge). Acera, 4 y 6.
Rodríguez (Ambrosio). Alfonso XII, 5.
Santaren (Fernando). Socio de número. Fuente Dorada, 27.

Vizcaya

DE LA CAPITAL

Angulo y Compañía. Cintureria, 7.
Arbeo Villar (José). Socio de número. De la Casa Viuda y sobrino de E. Villar. Gran Vía, 16 y 18.
Arano (Francisco de). Plazuela de Santiago, 4.
Fuentes (Manuel). Bidabarrieta, 9.
Hernández (Valentin). Hurtado de Amézaga, 5.
Mendizábal, Arenaza y Comp. Cruz, 11.
Miñambres (Manuel). Gran Via. 2.
Montiano Uriarte (Mariano de). Gran Via, 30.
Pérez Malumbres (Hijos de). Cruz, 7.
Verdes Achirica (Emeterio). Correo, 9.
Villar (Atanasio C.) Urrutiager 4.ª, chalet Irala-barri.

Zamora

DE LA PROVINCIA

Requejo (Marcelino). Puebla de Sanabria.

Zaragoza

DE LA CAPITAL

Allúe (Agustín). Don Jaime I, 8.
Andrés (Federico).
Bardaviu Ponz (Vicente). San Miguel, 42.
Ferrer Maño (Pedro). Torre Nueva, 16.
Gasca (Cecilio). Socio de número. Coso, 33.
Gasca Imar (Cecilio). Coso, 33.
Gasca Imar (Valero). Coso, 33.
Gómez Pastor (Francisco). Coso, 87.
Ripoll (Mariano). Cerdán, 2.
San Román (Antonio). Don Alfonso I, 20.
Sanz Navarro (Antonio). Don Alfonso I, 20.

DE LA PROVINCIA

Galve (Rafael). Daroca.
Guillén (Gregorio). Calatayud.

EXTRANJERO

Alemania:

Brockaus (Albert). Querstrasse, 16. Leipzig.
Lövensohn (G.) in Fürh. Bayern.

Francia:

Bunger (W.) Gerente de la Casa Per Lamm. Rue de Lille, 7. París.
Colin (Armand). Rue de Mezières. París.
Gillon. Rue Montparnasse, 17. París.
Nelson and Sons (Thomas). Rue Saint-Jacques, 189. París.
Privat (Edouard). Rue des Arts, 14. Toulouse.
Société d'Exportation des Editions Françaises. Rue de Tournon, 13. París.

Holanda:

Nijhoff (Martinus). Lange Voorhout, 9. La Haya.

Italia:

Capra (Marcello). Via Nizza. 147-149. Torino.

Argentina (República):

Garcia (Martin). Rivadavia, 581. Buenos Aires.
Garcia Santos (Antonio). Socio de número. Moreno, 500. Idem.
Garcia y Comp.ª (Pedro). Socio de número. Florida, 371. Idem.
Libreria moderna. Esmeralda, 378. Idem.
Poblet Hermanos. Callao, 713. Idem.
Roldán (Juan). Florida, 418. Idem.
Simián (L.) Deán Funes, 28. Córdoba.

Bolivia:

Blanco (Luis). Cochabamba.

Colombia:

Mogollón (José Vicente). Socio de número. Lozano y Cochera, 16 y 52. Cartagena.

Cuba:

Gutiérrez Hermanos. Santo Tomás, 17. Santiago.
Puig (Carlos). Sagua la Grande.

Chile:

Báez (Juan Bautista). Atacama, 266, 268 y 270. Copiapó.

Dominicana (República):

Lerroux (Eugenio). Comercio, 37. Puerto Plata.

Ecuador:

Paredes (Antonio Lucio). C. García Moreno, 52. Quito.

Estados Unidos:

Diaz (J. R.) Socio de número. Sur el Paso, 306. El Paso Texas.

Perú:

Albareda (León). Apartado 80. Arequipa.
Granda (Juan Antonio). Mercaderes, 162. Lima.
Guzmán (Mariano). Cuzco.
Iglesias (Juan). Apartado 663. Lima.
Rojas y Franco. Juan de Dios, 9. Arequipa.
Rossay (E.) Merced, 632. Lima.

Puerto Rico:

Galguera (Paulino). San Juan.

Salvador (República del):

Carias (J. M.) San Miguel.

Uruguay:

Barreiro y C.ª 25 de Mayo, 355. Montevideo.
Bertrán y Castro. 18 de Julio, 105. Montevideo.

Imp. Clásica Española, Glorieta de Chamberí. Teléf. J- 430

BIBLIOGRAFÍA ESPAÑOLA

REPERTORIO QUINCENAL DE LA PRODUCCIÓN DEL LIBRO

PUBLICADA POR LA

FEDERACIÓN ESPAÑOLA DE PRODUCTORES, COMERCIANTES Y AMIGOS DEL LIBRO

AÑO XIX | MADRID, 1.º DE MAYO 1919 | Número 9

CRONICA

SUMARIO.—Por el bien de todos.—Junta directiva.—Importante.—Peligro conjurado. Es de justicia.—Sencillamente intolerable.—Noticias.—Libros recibidos.

POR EL BIEN DE TODOS

A todos los autores, editores, libreros y comisionistas peninsulares e hispanoamericanos LES ROGAMOS ENCARECIDAMENTE que, por el bien de todos e interés de cada uno, nos remitan nota bibliográfica de todos los libros que publiquen o de que tengan noticia.

JUNTA DIRECTIVA

Sesión del día 25 de marzo de 1919

Comienza a las seis de la tarde, bajo la presidencia del excelentísimo señor don Mariano Núñez Samper, asistiendo los vocales señores Molina, San Martín, Beltrán, Suárez Graíño, Palomeque, Yagües y Perlado, secretario.

ORDEN DEL DÍA

Es leída y aprobada el acta de la sesión anterior.

Se da cuenta de dos instancias: una de los editores y otra de los libreros, solicitando la aprobación de la Junta para constituir las secciones respectivas.

Son aprobadas ambas instancias.

Algunos señores vocales presentan varios nombres de editores, que no pagan contribución.

Se acuerda que el asunto pase a la Comisión de Vigilancia y que en la BIBLIOGRAFÍA se publique el correspondiente *Aviso*.

Se acuerda también repartir con la BIBLIOGRAFÍA la circular sobre la venta clandestina de libros y el no pago de la contribución.

El secretario, señor Perlado, dió lectura de la carta en que el señor Prast acusa recibo de las conclusiones acordadas por los editores sobre el arancel.

La Junta se da por enterada y agradece los ofrecimientos del señor Prast a los editores.

El señor Molina da cuenta de dos oficios de la Dirección General de Bellas Artes sobre el ofrecimiento de nuestra biblioteca al Estado, y se acuerda contestar acusando recibo de dichas comunicaciones, reservándose el derecho de insistir sobre la demanda, aclarando los extremos que consigna el director general en las mencionadas comunicaciones.

La Junta aplaude el celo desplegado por el señor Molina en favor de la biblioteca, y le concede un amplio voto de confianza para que continúe las gestiones empezadas.

Y no habiendo más asuntos, se levantó la sesión, a las siete y cuarenta y cinco de la tarde.

IMPORTANTE

La Junta Directiva ha acordado convocar a la General extraordinaria, con arreglo al artículo 19 del Reglamento, a sesión, que se celebrará el sábado 17 de mayo, a las diez de la noche, para tratar los asuntos siguientes, además de la lectura y aprobación del acta anterior:

Lectura y discusión de las peticiones que hacen los empleados y dependientes de las casas editoriales y librerías.

Peligro conjurado

La exportación de papel

No es humano ensañarse en el vencido; sino, pondríamos al ex ministro de Abastecimientos, señor Rodríguez, como dijeran dueñas; pero, aun siendo piadosos, tenemos que ajustar una cuenta al citado ex ministro.

Tuvo don Leonardo un mal cuarto de hora, e intentó desahogar su mal humor... ¿con los navieros?..., ¿con los carboneros?..., ¿con los acaparadores?..., ¿con los explotadores del hambre del pueblo?... No; sino con la modesta y sufrida clase de los industriales del libro.

Y ¿qué se le ocurrió? Una cosa sencillísima: autorizar la exportación de papel. Y no comoquiera, sino empezando con 5.000 toneladas y a rajatabla, o haciendo tabla rasa de una disposición prohibitiva de 22 de marzo de 1916, e importándole un ardite la promesa del marqués de la Cortina de que no se permitiría la exportación de papel mientras existiera el anticipo reintegrable a la prensa.

La noticia de la genialidad ministerial hizo explosión entre los millares de españoles que viven de la industria del libro, y surgió una vigorosa protesta iniciada por nuestra Federación. Nuestro querido presidente, excelentísimo señor don Mariano Núñez Samper, acompañado de varios señores vocales de la directiva, visitó inmediatamente al ministro, al que expuso los perjuicios que la referida exportación nos acarrearía; pero los argumentos aducidos por nuestros comisionados se estrellaron contra la tozudez ministerial. El señor Rodríguez dijo que nada le importaban las Reales órdenes anteriores ni las promesas de su colega el ministro de Hacienda. Cada ministro tiene un criterio, como cada maestrillo tiene su librillo. Y yo tengo mi criterio. Más que Luis XIV, que dijo: «El Estado soy yo», el señor Rodríguez dijo: «Yo, soy yo», como Perogrullo.

La actitud del ministro no desalentó a los representantes de la Federación, sino que se crecieron al castigo, y fueron con la cuita al conde de Romanones. El famoso conde recibió cariñoso a nuestros amigos, y les prometió todo lo que quisieron... Pero a las dos horas se planteó la crisis, con lo que el peligro quedó conjurado, o, mejor dicho, aplazado, porque, estando como estaba ya dictada la funesta Real orden autorizando la exportación de 5.000 toneladas de papel, ¿quién nos impedía temer que la publicara el sucesor de don Leonardo? Y claro está que los fabricantes de papel habían de intentarlo, y lo intentaron; pero no contaban con la huéspeda: el celo y diligencia de la Junta directiva de la Federación, cuyo presidente, excelentísimo señor don Mariano Núñez Samper, pidió audiencia al nuevo ministro de Abastecimientos y... Pero lean ustedes, pues la prensa toda lo ha contado:

«La exportación del papel

Presentada por el señor Martínez Ruiz, subsecretario del señor ministro de Instrucción pública, ha visitado una Comisión de la Federación Española de Productores, Comerciantes y Amigos del Libro, presidida por el señor Núñez Samper, al señor ministro

de Abastecimientos, para protestar contra la exportación de papel que los fabricantes solicitan sea de 5.000 toneladas por el momento.

El señor ministro recibió a la citada Comisión muy cariñosamente, haciéndose cargo de la justa reclamación que hace, y, desde luego, no consentirá que se exporte ni una sola resma de papel, por los grandes perjuicios que irrogaría a la industria del libro.»

Ya lo han oído nuestros asociados y todos los amigos: *No se consentirá que se exporte ni una sola resma*. El peligro, pues, está conjurado gracias al celo de nuestra Junta, gracias a la actividad de nuestro presidente, gracias al patriotismo del nuevo ministro de Abastecimientos, señor Maestre.

Al patriotismo, sí, señores

Porque autorizar la exportación de papel significaría la ruina de los editores españoles, que no podrían hacer libros en España, comoquiera que sería más económico editarlos en el extranjero. Con lo cual se atentaría contra la cultura nacional, contra la que iba directamente la autorización inexplicable concedida por el señor Rodríguez. Pero el sucesor de éste, señor Maestre, se ha hecho cargo de la alarma de los industriales del libro, y ha prometido que *no consentirá que se exporte ni una sola resma de papel*.

Si así lo cumple, todos se lo agradeceremos, y, sino, la Patria se lo demandará.

ES DE JUSTICIA

A instancias del dignísimo presidente de la Cámara de Comercio, don Carlos Prast, se reunieron en el domicilio de nuestra Federación, los gremios de Editores de obras y de Libros nuevos, puntualizando las reformas, que, a juicio de dichos industriales, deben introducirse en el Arancel. Los gremios dieron cuenta de sus acuerdos a la Junta de la Federación, y ésta elevó a la de Aranceles y Valoraciones una razonada instancia, cuyas peticiones son las siguientes:

Solicitamos de la Junta de Aranceles y Valoraciones la supresión absoluta o rebaja máxima de las partidas 399 y 400 de la clase 8.ª, 2.º Grupo del Arancel.

Item la rebaja prudencial de todas aquellas partidas del mismo Arancel que afectan a la producción del libro, tales como pieles, colas, oro, plata y cobre, en panes y en polvo para la encuadernación; caracteres en plomo y bronce para imprimir y estampar; maquinaria de imprenta y cuantas primeras materias integran la producción del libro y son objeto de importación.

Las partidas del Arancel vigente que de modo más directo interesan al comercio del libro son las números 416, 417 y 418, la primera grava con un derecho de pesetas 79,80 por la tarifa 1.ª, y de 61,40 por la 2.ª, los 100 kilos de libros y otros impresos en castellano, estén o no encuadernados. Este derecho opina el gremio debe conservarse, y que aun podría llegar a aumentarse para proteger la industria nacional, con la excepción de los libros sudamericanos de que luego nos ocuparemos.

La partida 417 grava con 13 pesetas por la tarifa 1.ª, y 10 por la 2.ª, los 100 kilos de libros impresos en idiomas extranjeros; este gravamen representa tan sólo un derecho fiscal, que sobre producir escasísimo rendimiento al Tesoro público, dificulta la libre circulación de los libros, mercancía especialísima, difundidora de cultura, que goza del privilegio de circular por el correo y que debería estar libre de todo género de trabas.

En su consecuencia, nuestros asociados libreros piden la desaparición de todo derecho de importación sobre los libros impresos en idiomas extranjeros, ya estén en rústica o encuadernados. Igualmente solicitan que se declaren libres de derechos los libros

impresos en castellano procedentes de los países sudamericanos de habla española, cuando se trate de libros producidos en el país de que procedan, pidiendo esta total exención por no perjudicar en nada a la industria nacional, y para poder pedir, en justa reciprocidad, libertad absoluta para los libros españoles que se envíen a aquellos países, en algunos de los cuales está hoy el comercio de libros entorpecido por la exacción de derechos aduaneros.

La partida 418 se refiere a estampas, mapas y diseños. Nada tienen los libreros que objetar respecto a los derechos establecidos en esta partida, solicitando únicamente que se declare que no deben tributar por esta partida los libros con ilustraciones, en ningún caso, aunque se trate de libros con escaso o ningún texto, siempre que tengan la forma de libros.

Ahora bien: para fallar en este pleito con la más estricta justicia, tenga en cuenta esa dignísima Junta que los aranceles vigentes favorecen a la industria vigente; favorecen asimismo a periódicos y revistas, y, en cambio, descuidan de una manera inverosímil la expansión del libro, siendo así que este es un medio infinitamente superior a aquellos para acrecentar la importancia cultural de un país.

SENCILLAMENTE INTOLERABLE

Es lo que está sucediendo en Chile a los autores españoles.

Sus colegas chilenos hacen mangas y capirotes de las leyes de la propiedad intelectual, y están reproduciendo todos los libros que les viene en gana.

Para protestar contra abuso semejante visitó al ministro de Estado, conde de Romanones, una Comisión de nuestra Federación, presidada por el excelentísimo señor don Mariano Núñez Samper; pero nada más sacaron que las mieles que el conde puso en sus labios. Resultado práctico, ninguno. Y seguirá el abuso, el atropello, si la Conferencia de la Paz no toma cartas en el asunto y obliga a legislar en materia de propiedad intelectual a algunos Estados, principalmente americanos, que no lo han hecho y que deben hacerlo, aunque no les agrade.

Volveremos sobre esta materia, que es importantísima, en el próximo número.

NOTICIAS

Ha visitado nuestra redacción el primer número de la revista mensual *Letras*, que viene a defender, desde Córdoba, los intereses de los industriales del libro español.

Sea bien venido el nuevo colega, con el que gustosos establecemos el cambio.

***

No somos políticos y no queremos juzgar la conducta de los telegrafistas y telefonistas españoles. Lo que sí decimos es que su huelga nos perjudicó, y que deseamos no se repita.

LIBROS RECIBIDOS

«España durante la guerra. Política y acción de los alemanes. 1914», por Luis Bello.—Cuaderno I —6.136.

«Raquel Meller. Libro de intimidades», por Diego López Moya.

«La dama de las Camelias», por Alejandro Dumas.—6.138.

«El misterio de los apaches», por L. Iscary.—6.139.

«El capitán rojo», por A Guimpery.—6.140.

«El espía», por Fenimore Cooper.—6.141.

«Amor salvaje», por Fenimore Cooper.—6.142.

«El último mohicano», por Fenimore Cooper.—6.143.

Del **Autor** (Madrid):

«Juventud.» Paso de comedia. «Lo dice el cantar», diálogo, por Aureliano Linares Rivas.—6.144.

Imp. Clásica Española, Glorieta de Chamberí. Teléf. J-430

BIBLIOGRAFÍA ESPAÑOLA

REPERTORIO QUINCENAL DE LA PRODUCCIÓN DEL LIBRO

PUBLICADA POR LA

FEDERACIÓN ESPAÑOLA DE PRODUCTORES, COMERCIANTES Y AMIGOS DEL LIBRO

AÑO XIX | MADRID, 16 DE MAYO 1919 | Número 10

CRONICA

SUMARIO.—Por el libro español: nuestra defensa en América.—¿Escándalo?—Noticias. Junta directiva.

POR EL LIBRO ESPAÑOL

NUESTRA DEFENSA EN AMÉRICA

No tienen cuento las veces que hemos tratado esta cuestión: la defensa de la propiedad literaria en los países sud-americanos, y, desgraciadamente, nada de provecho hemos conseguido; y eso aun contando con el apoyo, no eficaz ciertamente, del Gobierno español. De nuevo la cuestión viene a ser de actualidad, y, como siempre, obedeciendo a abusos cometidos por editores y libreros americanos.

La Junta de la Federación Española de Productores, Comerciantes y Amigos del Libro, harta ya de razón, ha tomado cartas en el asunto, comenzando a estudiar los medios que puedan proporcionarnos el remedio del mal que lamentamos. Con tiempo iremos instruyendo a nuestros asociados de lo que deben hacer en esta materia; pero entretanto queremos que repasen el siguiente artículo, publicado en *A B C* por *El Bachiller Alcañices*, que coincide, en gran parte, con nuestra manera de pensar en el asunto.

Dice así:

«El precedente ha quedado sólidamente establecido, confirmándose totalmente lo que yo dije en una de mis ya viejas crónicas. Los escritores españoles pueden registrar la propiedad de sus obras en Chile, impidiendo que editores avisados se aprovechen de ellas para su exclusivo beneficio.

Los lectores asiduos de *A B C* recordarán los incidentes a que dió lugar la reproducción de una novela de Vicente Blasco Ibáñez por impresores desahogados de este país, sin que el popular literato recibiese un céntimo de los 25.000 pesos que produjo en un mes la venta de volúmenes de *Los cuatro jinetes del Apocalipsis;* y sin que Jacinto Benavente, poco después, ingresara en su cartera ni un mal billete de 50 pesetas de los 10.000 pesos que rindió a los editores chilenos la impresión de *La ciudad alegre y confiada.*

Blasco Ibáñez, avisado por un amigo del contenido de mi artículo—porque *A B C* no «circula» en París—, me escribió rogándome que le indicase la fórmula mediante la cual le fuera posible impedir el abuso de que se le había hecho víctima, y para poner atajo a las tropelías en lo sucesivo. Accedí buenamente a sus honrados y justos deseos, y, puestos ambos de

acuerdo, sin lucro alguno particular por mi parte, ha quedado registrada la propiedad de *Mare Nostrum*, a nombre de su autor, gracias a la fórmula mía, que se ajusta en absoluto a las disposiciones de la ley de Propiedad intelectual en la República de Chile.

Blasco me proveyó, naturalmente, de un poder en forma, y registrada la propiedad de *Mare Nostrum*, he impedido que la novela se continuara publicando, como folletín, y sin autorización del autor, en un diario de gran circulación, que regalaba a sus abonados, sin pagar al escritor una peseta, con las amenidades literarias de nuestro compatriota.

El precedente sentado es de vasta importancia. Derivación de esto ha de ser que los autores de obras escénicas perciban derechos por la representación de sus producciones teatrales en Chile. No cobrarán esas gratas pesetejas si se acomodan a los usos vigentes; pero obtendrán tan legítimos ingresos si se deciden a comunicarse conmigo. Yo les diré lo que deben hacer, sin otro interés que el de serles útil. Y como Vicente Blasco conoce ya el procedimiento, que tan excelentes resultados le ha dado, pregúntenle a él en qué consiste la fórmula salvadora.

Claro que en la redacción misma de *A B C* hay quienes desearán gozar de las ventajas a que me vengo refiriendo; y si es así, escríbame sin pérdida de tiempo, que en servir a mis compañeros tendré sumo placer.»

* * *

Como corolario, por hoy, vaya la siguiente comunicación, que hemos recibido del Ministerio de Estado, y que prueba la poco que podemos esperar del apoyo oficial.

Dice así:

«Ministerio de Estado. Oportunamente se recibió su escrito de 4 del corriente, en que significa que se hace necesario practicar sin demora las gestiones del caso para obtener la firma de un Tratado que ponga a los autores y editores españoles al abrigo de los abusos que a diario se cometen en la América española en materia de propiedad intelectual.—Esa Federación añade que ha recibido últimamente publicaciones chilenas en las que se editan obras de los señores Blasco Ibáñez y Val.

En su respuesta cúmpleme significarle que, como esa Federación manifestara en 19 de abril del pasado año, análogas quejas, y señalara que en Santiago de Chile y Buenos Aires se habían hecho ediciones fraudulentas de obras españolas, se pidieron informes sobre el particular a los representantes de su majestad en aquellas ciudades, los cuales contestaron, señalando los recursos a que dentro de la Legislación vigente podían acudir los autores españoles para salvaguardar sus derechos. Como de estos escritos se dió cuenta a usted en Reales órdenes de 29 de octubre y 21 de enero últimos, conviene, antes de practicar ninguna nueva gestión, que esa Federación manifieste si ha estudiado las fórmulas que dichos representantes diplomáticos recomendaban y cuál sea su opinión acerca de ellas, pues sólo en el caso de que se demostrara la inutilidad de tales recursos, sería llegado el momento de acudir a nuevos procedimientos.

De Real orden lo digo a usted para su conocimiento y efectos.

Dios guarde a usted muchos años. Madrid, 24 de abril de 1919.—*Manuel González Hontoria.*

Señor presidente de la Federación Española de Productores, Comerciantes y Amigos del Libro.

¿Escándalo?

Lo ponemos con interrogantes, porque no sabemos si para muchos será escándalo o será ... négocio lo que se nos ha denunciado muchas veces: que de todas las casas editoriales de Madrid se ofrecen libros robados.

La cosa tiene más importancia de lo que a primera vista parece; sobre

ello vamos a insistir muchos días; pero hoy nos limitamos a preguntar:

¿Es escándalo, o es negocio?

Para nosotros, es lo primero; y estamos decididos a poner los medios, aun los más radicales, para evitarlo.

Debe cesar y cesará... si nuestros amigos nos ayudan, por el bien de ellos mismos.

NOTICIAS

Ha fallecido en Málaga la anciana y respetable señora doña Carolina Román, viuda de León, madre de nuestro querido consocio, el ilustre novelista y académico don Ricardo León.

La finada, dama de grandes virtudes, era muy querida, por lo que su muerte ha sido muy sentida.

Del sentimiento participamos nosotros como los que más, pues al insigne escritor se le quiere de veras en esta casa.

***

Según noticias que leemos en varios periódicos españoles y americanos, se va haciendo camino la idea de fundar el «Día del Libro español.»

No es por alabarnos, sino, en honor a la verdad, debemos decir que la paternidad de iniciativa es nuestra. Aquí, en las columnas de BIBLIOGRAFÍA ESPAÑOLA la expusimos; y nuestras palabras cayeron en el vacío. Pero la han recogido algunos periódicos casi en los mismos términos en que la expusimos.

Mas no importa. Hágase el milagro, aunque lo haga el diablo.

***

Aumenta la fiebre editorial. Parece que se han desatado todas las plumas para escribir y todas las máquinas a componer y todas las prensas a rodar.

Bien está; pero mejor estará si se hacen buenos libros y se guardan las leyes, que impone la propiedad y el compañerismo.

Al buen entendedor...

***

Nos preguntan muchos asociados por la liquidación de nuestra Cooperativa con «La Papelera Española.»

En harina estamos metidos, y pronto daremos cuenta del resultado.

***

Se habla de la constitución en Madrid de un Banco griego y de otro rumano, y hasta de un proyecto de Banco japonés; hemos visto una curiosa circular.

No está mal: a ver si los Bancos españoles aprenden a dar facilidades a los de casa; sino, nos iremos con los forasteros.

Y esto viene a cuento de que los iniciadores del Banco japonés hablan de prestar un apoyo especial a los negocios de librería, v. gr., importación de papel (¡por ahí, por ahí!), cartonaje, maquinaria, etc., etc.

Que nos japonizamos, vaya.

JUNTA DIRECTIVA

Sesión del día 1.º de mayo de 1919

Comienza a las siete de la tarde, bajo la presidencia del excelentísimo señor don Mariano Núñez Samper, asistiendo los señores Beltrán, Molina, del Amo, Suárez Graíño, Rubiños, Palomeque, Yagües, Martínez Olmedilla, Caro Raggio, Aguilar, San Martín y Perlado, secretario.

Leída y aprobada el acta de la sesión anterior, los señores Molina y Beltrán plantean la cuestión sobre el cierre de los establecimientos a las nueve de la noche.

Contesta el presidente, dando cuenta de la visita que, con dicha cuestión, hizo al ministro de la Gobernación, el cual dijo que eran varias las entidades que le habían pedido el cierre a las nueve de la noche, cosa que le parecía tan puesta en razón que,

inmediatamente, iba a dictar la correspondiente disposición en el sentido que el comercio demandaba.

Añadió el señor presidente que los señores Beltrán y Caro Raggio habían sido objeto de denuncias por no haber cerrado a las ocho en punto, pues no les había sido posible, y se acordó reiterar el ruego al ministro para conseguir el cierre a la indicada hora.

Se dió lectura de una carta del señor Martínez-Alcubilla, que ofrece servir gratuitamente a nuestra Biblioteca los Apéndices de su Boletín, y de otras cartas de los señores Garay, Cotarelo y Weyler (don Fernando), agradeciendo el nombramiento de socios honorarios de la «Federación». La Junta acordó que constara en acta la satisfacción con que había escuchado la lectura de dichas cartas, y activar la entrega a los tres señores, citados últimamente, del nombramiento.

Hace uso de la palabra el señor Beltrán, sobre la cuestión de los empleados de librería; se discute si debe entender en ella la «Federación» o los gremios de Editores y Libreros, y se acuerda que las bases presentadas por la «Asociación Mutua Instructiva de Empleados de Librería» sean discutidas por la «Federación» en Junta general, que se celebrará el día 17 del corriente a las diez de la noche.

A propuesta del señor Aguilar se acuerda que, de aquí en adelante, y durante el buen tiempo, la Junta directiva celebre sus sesiones a las diez de la noche.

Puesta a discusión la cuestión sobre la propiedad intelectual, se invita al señor Aguilar, como bien enterado en la materia, a que ilustre a la Junta y proponga medios para evitar el fraude intelectual en las repúblicas hispano-americanas, y el señor Aguilar, después de muy atinadas consideraciones sobre el estado de la cuestión, manifiesta que el medio de conseguir el objeto que se propone es solicitar, en los diferentes países, la inscripción de los libros por una persona residente en el mismo país, conviniendo que la persona elegida sea abogado.

Interviene el presidente, manifestando que, para tratar este punto tan importante, está al habla con la Sociedad «Unión Ibero-Americana», por medio de la cual se podrá perseguir el fraude de la propiedad intelectual.

El señor Beltrán propone que el señor Aguilar prepare las cosas para llevar a efecto su proposición, y el señor Aguilar añade que se puede empezar escribiendo, por medio del Ministerio de Estado, a los representantes españoles en las repúblicas americanas, rogándoles que, como el asunto del fraude intelectual es muy complicado, se sirvan ponernos en relación con personas de confianza, que nos representen en los citados países y, una vez señalada la persona, de ésta podremos valernos para la inscripción de los libros y la denuncia y persecución del fraude.

Se reproduce la cuestión de los editores, que no pagan contribución. Preséntase un formulario para producir las denuncias. A propuesta de un señor vocal, se acuerda publicar en la Prensa un suelto, anunciando el decidido propósito de llevar a efecto la denuncias, invitando a los editores que no pagan contribución a que se pongan al corriente, y rogando a todos que faciliten datos de los que se pan que no pagan contribución, asegurándoles el incógnito.

El señor Caro Raggio dice que se debe pensar en evitar la venta de libros robados; que es un escándalo lo que está sucediendo, pues de todos los editores se ofrecen libros robados.

Varios señores vocales dicen que se debe acordar no comprar los libros de tal procedencia, y se acuerda, no sólo no comprarlos, sino también procurar detener al que los venda, y denunciar al que los compre por encubridor.

A propuesta del señor Suárez Grañó se acuerda pasar un aviso a las imprentas, recordándoles que en los libros no deben poner el pie de imprenta, sino el pie editorial.

La sesión terminó a las 8,15 de la noche.

Imp. Clásica Española, Glorieta de Chamberí, Telef. J-

BIBLIOGRAFÍA ESPAÑOLA

REPERTORIO QUINCENAL DE LA PRODUCCIÓN DEL LIBRO

PUBLICADA POR LA

FEDERACIÓN ESPAÑOLA DE PRODUCTORES, COMERCIANTES Y AMIGOS DEL LIBRO

AÑO XIX | MADRID, 1.º DE JUNIO 1919 | Número 11

CRONICA

SUMARIO.—Por el bien de todos.—Por el libro.—Junta directiva.—Acción social agraria: E himno de la Confederación.—Noticias.—Libros recibidos.

POR EL BIEN DE TODOS

A todos los autores, editores, libreros y comisionistas peninsulares e hispanoamericanos LES ROGAMOS ENCARECIDAMENTE que, por el bien de todos e interés de cada uno, nos remitan nota bibliográfica de todos los libros que publiquen o de que tengan noticia.

POR EL LIBRO

Es nuestro lema y es nuestra misión: la defensa del libro, mirando al propio tiempo por los intereses de la patria, y, claro está, que por los nuestro.

Y viene esto a cuento de que cada día es mayor el número de los desprensivos que se dedican a la industria del libro, sin pagar la contribución determinada por la ley, y perjudicando a los que, honradamente, nos consagramos a la citada industria satisfaciendo los impuestos que el Estado nos exige.

Y, la verdad, ya se nos ha acabado la paciencia y estamos decididos a poner cuantos medios sean necesarios para terminar con el abuso. Como el movimiento se demuestra andando, hemos enviado a los periódicos de mayor circulación el siguiente aviso:

A LOS AUTORES, EDITORES Y LIBREROS

La Federación Española de Productores, Comerciantes y Amigos del Libro, en vista de que cada día es mayor el número de personas que se editan sus libros, y de señores que los venden directamente sin pagar la contribución a que están obligados, con gran perjuicio de los industriales que la satisfacen, ha nombrado una Comisión para que, velando por los intereses de sus socios, hagan las oportunas denuncias a la Hacienda; y dicha Comisión ruega a los señores que no estén al corriente en dicha contribución, efectúen su alta, pues está decidida a evitar que se sigan editando y vendiendo libros clandestinamente.

También ruega a todas cuantas personas tengan conocimiento de dichos fraudes, los denuncien por escrito a la Comisión, en las oficinas de Luis Vélez de Guevara, 10, 1.º, no siendo preciso firmen su escrito, pero sí aportar el mayor número posible de datos.

Recuerda dicha Comisión a todos sus asociados, y a cuantos particulares se dedican a la industria del libro clandestinamente, el acuerdo de 28 de mayo de 1918, que decía así:

1.º Los libreros no podrán aceptar obras en administración, mientras las mismas no lleven pie editorial o nombre de persona que pague contribución.

2.º Se procurará por todos los medios posibles que paguen la debida contribución cuantas personas editen

o vendan libros directamente al público.

3.° Que se lleve a la práctica la Real orden de 27 de septiembre de 1901, relativa a la venta clandestina de libros.

Ahora los interesados tienen la palabra.

Vengan nombres y datos, que nosotros haremos lo demás.

JUNTA DIRECTIVA

Sesión del día 21 de abril de 1919 (1)

Comienza a las seis de la tarde, bajo la presidencia del excelentísimo señor don Mariano Núñez Samper, asistiendo los vocales señores Martínez Olmedilla, Beltrán, San Martín, Suárez Graíño, del Amo, Palomeque y Perlado, secretario, excusando su asistencia los señores Molina y Rubiños.

Es leída y aprobada el acta de la sesión anterior, después de una aclaración solicitada por el señor Beltrán.

Asimismo son leídas y aprobadas las cuentas del mes de marzo.

El señor presidente da cuenta de la visita que, acompañado de algunos señores de la Directiva, hizo al ministro de Estado, para tratar de la cuestión de la propiedad intelectual con la República de Chile, que se ha negado a firmar linaje alguno de convenios.

Igualmente el señor presidente relata a la Junta las gestiones que ha realizado con el actual y con el anterior Gobierno, para impedir que se llevara a cabo la exportación de cinco mil toneladas de papel, autorizada por el entonces ministro de Abastecimiento, señor Rodríguez. La Junta escuchó, con satisfacción, la promesa hecha al señor Núñez Samper por el ministro, señor Maestre, que aseguró no se exportaría una resma de papel.

El presidente anunció que se va a a insistir en las gestiones para conseguir que la Federación tenga representación propia en la Junta de Aranceles y Valoraciones.

Finalmente el señor Núñez Samper participa a la Junta que ha visitado al ministro de la Gobernación para tratar el extremo de la jornada mercantil relacionado con la apertura y cierre de los establecimientos.

Leída una comunicación de la Asociación Mutuo Instructiva de Empleados de Librería, enviando las bases aprobadas en la asamblea celebrada el día 12 de abril, solicitando ciertas reformas y mejoras, se acuerda contestar que en el asunto deben entender los gremios de Editores y Libreros y no la Federación, comunicando este acuerdo a los síndicos-presidentes de dichos gremios.

Se acordó llenar el padrón de cédulas para personas jurídicas en el año corriente.

Se trató sobre las horas de apertura y cierre de los establecimientos, haciendo historia del asunto y recordando los acuerdos del gremio de libreros, cuando éstos se reunieron con motivo de la promulgación de la ley de la jornada mercantil.

Y no habiendo más asuntos que tratar, se levanta la sesión a las ocho y veinte de la noche.

(1) Por haberse extraviado las cuartillas, no se publicó la presente acta a su debido tiempo. (N. de la R.)

ACCIÓN SOCIAL AGRARIA

El himno de la Confederación

Se nos ruega la inserción del siguiente suelto:

«La nueva *Revista Social y Agraria*, órgano de la Confederación Nacional, ha organizado un certamen para premiar una composición que habrá de servir para himno de la citada entidad.

Las bases establecidas para dicho concurso son las siguientes:

La Dirección de la *Revista Social y Agraria*, abre un concurso para premiar la mejor composición poética que se presente y sea de más apropiado espíritu para figurar como himno oficial de los Sindicatos Agrícolas Católicos.

El metro será libre; la composición, breve; vibrante el estilo y apropiado en la expresión al espíritu y sentimiento de los Sindicatos.

La Confederación Nacional Católico Agraria concede un premio de 500 pesetas para la composición que, a juicio de un Jurado competente, merezca el premio. Inmediatamente que se haya adjudicado éste, se abrirá un nuevo certamen para poner música a la composición elegida. La Confederación Nacional Católica Agraria, concede otro premio de 500 pesetas para la mejor composición musical que se presente.

El nombre de las personas que formen el jurado calificador se hará público cuando haya expirado el respectivo plazo de presentación de los originales.

El plazo para la presentación de las letras, concluirá el día último del mes de junio de 1919.

En el sobre que contenga el original, debe cada autor escribir un lema y en otro sobre aparte, y con el mismo lema, deberá incluir su nombre y domicilio.

Los originales deben ser remitidos a nombre de don José Gallo de Renovales, director de la *Revista Social y Agraria* (Amor de Dios, 4, Madrid).

NOTICIAS

El día 6 de mayo último falleció en Barcelona la virtuosa señora doña Ana Borrás Sintes, que pasó por este mundo haciendo bien, y que será siempre llorada por sus numerosos amigos.

Reciban nuestro estimado consocio don Francisco Sintes, hijo de la finada, y demás familiares, el testimonio de nuestra condolencia.

***

Ya está establecida y ha empezado a trabajar en Madrid, la Misión Comercial yanqui, cuya labor ha de ser beneficiosa a los editores y libreros españoles.

***

Una nube de agentes ha aterrizado en esta corte, buscando informes de todo linaje de comerciantes e industriales.

Conviene que nuestros asociados, antes de proporcionar dato alguno, se enteren de quién se lo pide.

Hay mucho *vivo* en este pícaro mundo.

LIBROS RECIBIDOS

De la **Viuda de Pueyo** (Madrid).

«La mujer artificial», por Carlos Arniches y Joaquín Abati.—6.145.

«Animales célebres», por Luis de Oteyza.—6.146.

«El jayón», por Concha Espina.—6.147.

«Begui-Eder», por M. Aranaz Castellanos.—6.148.

«Acotaciones de un creyente», por W. Fernández Flórez.—6.149.

De los **Hijos de Reus** (Madrid).

«La enfermera», por A. Mut. Tomo III.—6.150.

«Tratado de patología médica», por E. García del Real. Tomo IV.—6.151.

De **D. Gabriel Molina** (Madrid).

«Diccionario de la administración española», por M. Martíñez Alcubilla. 23 volúmenes.—6.152.

De la **Casa V. H. de Sanz Calleja** (Madrid).

«Lo que sé por mí», por «El Caballero Audaz». Séptima serie.—6.153.

«Don Juan Polo», por José Ortega Munilla.—6.154.

De **D. José Góngora** (Madrid).

«Repertorio de jurisprudencia española del año 1918». Tomo XXV.—6.155.

De la **Casa Editorial Prometeo** (Valencia).

«Bajo la mirada de los dioses», por Juan José Frappa.—6.156.

«El poder de la mentira», por Johan Bojer. —6.157.

De la **Librería Religiosa** (Barcelona).

«Valores humanos», por el P. R. Ruiz Amado.—6.158.

De la **Société d'Exportation des Editions Françaises** (París).

«Histoire de la revolution de 1848», par Gaston Bouniols.—6.159.

«Poètes d'hier et d'aujourd'hui», par G. Walch.—6.160.

«L'Angleterre» (Sa politique intérieure), par E. Guyot.—6.161.

«Le Musée de Lyon. Peintures», par Henri Focillon.—6.162.

«Introduction à la chimie générale», par H. Copaux.—6.163.

«Les emotions de Polydore Marasquin», par Leon Gozlan.—6.164.

De **D. Miguel Parera** (Barcelona).

«La obra maestra de la vida», por Orison Swett Marden.—6.165.

«El credo del caminante», por R. W. Trine. —6.166.

«La ley de la vida», por id.—6.167.

De la **Sociedad General Española de Librería** (Madrid).

«Cervantes.» (Revista hispano-americana), (Febrero).— 6.168.

«Cosmópolis.» (Revista mensual), Abril.— 6.169.

«Todo al vuelo», por Rubén Darío.—6.170.

«España contemporánea», por id.—6.171.

«España vista por los extranjeros», por J. García Mercadal.—6.172.

«Por un milagro de amor», por L. López de Sáa.—6.173.

«Su majestad el individuo», por Rafael López de Haro.—6.174.

«Oráculo de los enamorados», por Blondal. —6.175.

«Cómo evocar los espíritus», por A. Barsé. —6.176.

«Larra» (Fígaro), por Andrés González-Blanco.—6.177.

«Costa», por J. García Mercadal.—6.178.

«Espectros. Una casa de muñeca», por Henrik Ibsen.—6.179.

«Sacrificio», por Rabindranath Tagore.— 6.180.

«Las bellezas del Talmud.» (Antología hebraica.)—6.181.

«La lógica», por H. Laurent.—6.182.

«El fatalismo», por B. Dangennes.—6.183.

«La voz de la raza», por Leandro Pita Sánchez-Boado.—6.184.

«Cartas de Sucre al libertador», por Daniel F. O'Leary.—6.185.

«El nuevo París.» Cuento para niños, por J. W. Goethe.—6.186.

«Para tener éxito. Lo que todo hombre debe saber», por S. Linder.—6.187.

«El arte de pensar», por Clement Goh.— 6.188.

«De los Andes al cielo», por el coronel Ignotus.—6.189.

De la **Librería Nacional y Extranjera** (Barcelona).

«Nuevos puntos de vista sobre fisiopatología y terapéutica intestinales, basados en estudios coprológicos», por el doctor José María Rosell.—6.190.

De los **Sucesores de Hernando** (Madrid.)

«Diálogos», de Luis Vives.—6.191.

De la **Casa V. H. Sanz Calleja** (Madrid.)

«El pasado», por Antonio de Hoyos y Vinent.—6.192.

«De los Andes al cielo», por el coronel Ignotus.—6.193.

De **D. Mariano Núñez Samper** (Madrid.)

«El crimen de herejía», por Jerónimo Montes.—6.194.

«Abastecimiento de aguas potables en las poblaciones», por C. Millá Basallos.—6.195.

De **D. Ramón Sopena** (Barcelona).

«Amar a oscuras. Horas crueles», por Eduardo Zamacois.—6.196.

«Doña Isabel de Godínez», por Vázquez Yepes.—6.197.

«Eustaquio», por C. Schmid.—6.198.

«Cuentos de los hermanos Grimm.»—6.199.

«El verso del calendario.»—6.200.

«La mejor salsa.»—6.201.

«La musa de las trincheras.»—6.202.

«La loma de la muerte.»—6.203.

«El burro de carga.»—6.204.

«La falta y el castigo.»—6.205.

«El triunfo de *Dun*.»—6.206.

«La ruina de muchos.»—6.207.

«Un début accidentado.»—6.208.

«El queso de bola.»—6.209.

De la **Casa Editorial Prometeo** (Valencia).

«El infierno», por Henry Barbusse.—6.210.

De la **Société d'Exportation des Editions Françaises** (París).

«Journal du commandant Raynal. Le fort de Vaux».—6.211.

«Frangipane et Cie.», par Marcel Nadaud. 6.212.

«Petit histoire de la grande guerre», par H. Vast.—6.213.

De la **Casa Editorial Viuda de Luis Tasso** (Barcelona).

«El somatén. Su origen. Su historia, etcétera», por A. del Villar.—6.214.

De **D. Ramón de S. N. Araluce** (Barcelona).

«El paraíso perdido», por Juan Milton.— 6.215.

«La infantita de Francia», por José Escofet.—6.216.

«La cabaña del tío Tomás», por H. E. Marshall.—6.217.

De **D. Marcelo Martínez-Alcubilla** (Madrid).

«Boletín jurídico-administrativo». Apéndices de los años 1894, 1895-96 y 1903 a 1913.— 6.218.

Imp. Clásica Española. Glorieta de Chamberí, Teléf. J-430.

BIBLIOGRAFÍA ESPAÑOLA

REPERTORIO QUINCENAL DE LA PRODUCCIÓN DEL LIBRO

PUBLICADA POR LA

FEDERACIÓN ESPAÑOLA DE PRODUCTORES, COMERCIANTES Y AMIGOS DEL LIBRO

AÑO XIX | MADRID, 16 DE JUNIO 1919 | Número 12

CRONICA

SUMARIO.—La Conferencia de la Paz.—En el Ritz: Nuestra Fiesta.—Interesante: La importación de los Estados Unidos.—Insistiendo: A los autores, editores y libreros.—Por si conviene.—Noticias.—Libros recibidos.

LA CONFERENCIA DE LA PAZ

¿Cómo saldrá de ella la propiedad literaria?

He ahí la pregunta que nos hacemos los interesados en la prosperidad y defensa del libro. ¿Cómo saldrá éste de la Conferencia de la Paz? En estas columnas hemos adelantado alguna noticia que hemos leído en la Prensa extranjera, en la profesional, pues la diaria todavía no ha dicho una palabra. Pero es muy poco lo que sabemos acerca de este punto tan importante.

Oficiosa y particularmente han tratado esta materia revistas tan acreditadas como nuestro estimado colega la *Bibliographie de la France*, y de las columnas de ésta trasladamos a las de la BIBLIOGRAFÍA ESPAÑOLA el plan que los aliados se proponen seguir en la confección de la legislación internacional sobre propiedad literaria e intelectual.

Uno de los principales acuerdos será, según el aludido plan, obligar a los Estados que no posean semejante legislación a confeccionarla en seguida; lo cual, si a muchos Estados europeos les hace falta, es de suma necesidad en las Repúblicas suramericanas, en donde cada editor y cada librero hace lo que le viene en gana en la publicación y reproducción de libros españoles, sin parar mientes en los perjuicios que irrogan a nuestros colegas de España.

Ocasión sería esta, y muy oportuna, de que nuestros gobernantes, por medio de nuestro representante diplomático en París, llamaran la atención de los ilustres miembros de la Conferencia de Versalles sobre tan importante cuestión, moviéndolos a acordar las normas internacionales definitivas sobre propiedad literaria, señalando la sanción a que se harán acreedores los que, sin más autorización que su antojo, ni más sacrificio que su trabajo egoísta, copien y reproduzcan y publiquen libros que no son suyos y que aquí tienen su editor responsable.

EN EL RITZ

NUESTRA FIESTA

Siguiendo tradicional costumbre, el miércoles, 11 del corriente, se reunieron nuestros amigos en fraternal banquete, para conmemorar el 18.º aniversario de la constitución de la Federación Española de Productores, Comerciantes y Amigos del Libro. Asistieron muchos de nuestros federados, y, hubieran sido muchos más, de no impedírselo, a unos, su falta de salud, y, a otros, las imperiosas vacaciones veraniegas.

Presididos por el excelentísimo señor Núñez Samper, se sentaron a las bien preparadas mesas del Ritz don Francisco Beltrán, don Antonio Graíño, don Mariano Núñez Samper Novillo, don Julián del Amo, don Antonio Rubiños, don Mauricio del Amo, don

Ildefonso Gallardo, don Manuel Perlado, don Casiano Melero, don Rafael Caro Raggio, don Manuel Aguilar, don Daniel Jorro, don Isidro Páez, hijo de don Antonio Pérez, don Gabino Páez, don Roberto de San Martín, don Ignacio Zarzalejos, don Serafín Ibáñez (en representación de don Gregorio Martínez Sierra), don Augusto Martínez Olmedilla, don Manuel Palomeque, don Julián Martínez Reus, don Antonio G. Rojas, don Francisco Mateu, don Agustín Ungría, don Ramón Sopena, don Esteban Dosat, don Julio Gómez Moral y otros, estando también invitados los directores de los diarios *A B C*, *El Debate*, *El Imparcial*, el *Heraldo de Madrid*, *La Acción*, *La Tribuna*, *El Liberal* y *La Epoca*, todos los cuales mandaron representación, y *A B C*, además, un redactor fotógrafo, que impresionó la placa publicada el viernes último por aquel ilustrado periódico, habiendo hecho todos los demás brillantes reseñas del simpático acto, con frases de tan cariñosa consideración, que nunca agradeceremos bastante.

Nuestro querido presidente, excelentísimo señor don Mariano Núñez Samper, al final de la comida, leyó un breve y oportuno discurso-brindis, cuya síntesis es la siguiente:

«Señores: Voy a molestaros breves momentos.

Una vez más venimos a celebrar el décimoctavo aniversario de la fundación de nuestra Federación, y es verdad que no podemos ofrecer un gran palacio, como sería nuestro deseo, en sitio más céntrico de Madrid; pero sí podemos decir muy alto que hemos defendido, y venimos defendiendo, los intereses del libro español; que hemos salido al camino de los que han intentado hacernos víctimas de sus ambiciones, y que hemos laborado con fe y con fruto por la difusión de la cultura nacional.

Cuando se ha iniciado la ambición de varios caballeros, en las Repúblicas americanas, con obras fraudulentas, entre ellas las de Blasco Ibáñez, Luis de Val y de otros autores, nuestra protesta ante el ministro de Estado ha sido unánime ante tales defraudaciones de editores poco aprensivos que existen en las citadas Repúblicas.

Cuando se ha pretendido recargar los tributos de nuestra industria y coartar nuestra libertad industrial, a la cabeza de los protestantes figuró siempre la Federación.

Cuando poderosas Compañías abordaron el perjudicial problema de la exportación del papel, a la Federación se debió que el Gobierno actual anulara las concesiones del anterior, prohibiendo la exportación.

En nuestro proyecto está el ánimo de crear una escuela donde se instruyan los dependientes de nuestras casas editoriales y librerías.

Brindo por todos y por cada uno de nuestros asociados de España y del extranjero, y, finalmente, por la intensidad de nuestra acción en pro de la unión e inteligencia de los editores, libreros y amigos del libro de España y de las Repúblicas hispanoamericanas. He dicho.»

El señor Núñez Samper fué muy aplaudido, y de sus frases, que aludieron a cuestiones de gran importancia, se han hecho eco, con palabras de elogio y de aliento, los más importantes periódicos madrileños.

A todos quedamos de veras agradecidos; felicitamos a nuestro buen amigo señor Caro Raggio por su feliz organización del banquete, y hacemos votos por que sean pronto una hermosa realidad los proyectos indicados por nuestro digno presidente, al que no ha de faltar el concurso de los celosos señores de la Junta directiva y de todos los miembros de nuestra querida Federación.

INTERESANTE

La importación de los Estados Unidos

Un número considerable de casas españolas que importan productos de los Estados Unidos, no se atienen a los deseos de los fabricantes norteamericanos respecto a la forma de

efectuar el pago de las mercancías, por lo que encuentran dificultades para el embarque de las mismas, ya que los fabricantes no presentan las demandas para obtener licencias de exportar mientras el comprador no ha dispuesto la colocación de los fondos importe de su pedido, y, faltando esa demanda de licencia, es ineficaz toda gestión oficial ni oficiosa.

El embajador de Su Majestad en Washington llama la atención, por conducto del Ministerio de Estado, de los importadores españoles sobre este particular, y recuerda que la forma de realizar dichos pagos es casi invariablemente la de efectuarlos contra entrega de documentos en Nueva York, por medio de algún Banco o Casa comisionista que se encargue del mismo y del embarque consiguiente.

INSISTIENDO

A LOS AUTORES, EDITORES Y LIBREROS

La Federación Española de Productores, Comerciantes y Amigos del Libro, en vista de que cada día es mayor el número de personas que se editan sus libros y de señores que los venden directamente sin pagar la contribución a que están obligados, con gran perjuicio de los industriales que la satisfacen, ha nombrado una Comisión para que, velando por los intereses de sus socios, haga las oportunas denuncias a la Hacienda, y dicha Comisión ruega a los señores que no estén al corriente en dicha contribución efectúen su alta, pues está decidida a evitar que se sigan editando y vendiendo libros clandestinamente.

También ruega a todas cuantas personas tengan conocimiento de dichos fraudes, los denuncien por escrito a la Comisión, en las oficinas de Luis Vélez de Guevara, 10, 1.°, no siendo preciso firmen su escrito, pero sí aportar el mayor número posible de datos.

Recuerda dicha Comisión a todos sus asociados, y a cuantos particulares se dedican a la industria del libro clandestinamente, el acuerdo de 28 de mayo de 1918, que decía así:

1.° Los libreros no podrán aceptar obras en administración, mientras las mismas no lleven pie editorial o nombre de persona que pague contribución.

2.° Se procurará por todos los medios posibles que paguen la debida contribución cuantas personas editen o vendan libros directamente al público.

3.° Que se lleve a la práctica la Real orden de 27 de septiembre de 1901, relativa a la venta clandestina de libros.

Ahora los interesados tienen la palabra.

Vengan nombre y datos, que nosotros haremos lo demás.

POR SI CONVIENE

Convocatoria para el ingreso en la Escuela Teórico-Práctica Industrial de Zalla

Ponemos en conocimiento de las familias de los empleados y obreros de La Papelera Española y de los jóvenes del pueblo de Zalla, que, desde esta fecha hasta el 1.° de septiembre próximo, se admiten solicitudes para el ingreso en la Escuela Teórico-Práctica Industrial que el Ayuntamiento de Zalla y la Sociedad tienen establecida con la cooperación de la Diputación provincial de Vizcaya.

Los alumnos, en cada curso, se dividirán en dos grupos, que son: 1.° Los que efectúen sus estudios para adquirir el título de oficiales papeleros de La Papelera Española, con los derechos y obligaciones que en el Reglamento se expresan; y 2.° Todos los demás.

El número de plazas para el curso próximo de los alumnos del primer grupo será el siguiente:

1.°	Fabricantes de papel.....	1	plaza
2.°	Torneros ajustadores.....	8	—
3.°	Moldeadores fundidores....	2	—
4.°	Carpinteros.....	2	—
5.°	Modelistas.....	1	—
	TOTAL.....	14	—

El número de plazas para el segundo grupo será ilimitado.

Los aspirantes para ambos grupos deberán reunir las condiciones siguientes:

Primera. Los solicitantes deberán tener más de catorce años y menos de diez y siete, antes de sufrir el examen de ingreso, acompañando a la instancia certificación de la partida de bautismo o del Registro civil correspondiente.

Segunda. Las solicitudes para el ingreso en el primer grupo deberán ser dirigidas y entregadas al señor ingeniero, director de la fábrica de Aranguren, escritas de puño y letra del interesado, indicando en ellas nombre y apellidos del solicitante y de sus padres o parientes a cuyo cargo estén, lugar de nacimiento, edad, domicilio y cuantas circunstancias entienda puedan ser favorables a su admisión, ya que el número de plazas, en el primer grupo, es limitado.

Las solicitudes para el ingreso en el segundo grupo se dirigirán, una vez llenados los requisitos indicados, al señor presidente de la Junta de Patronato (Ayuntamiento de Zalla).

Tercera. Presentarán igualmente certificado de buena salud y de vacunación.

Cuarta. Deberán sufrir satisfactoriamente un examen previo, que consistirá en nociones elementales, con arreglo al programa que se inserta a continuación de la presente convocatoria.

Madrid, 31 de mayo de 1919. El director general, *Nicolás María de Urgoiti.*

NOTICIAS

Hemos recibido la agradable visita de la *Revista Social Agraria,* que ha comenzado a publicarse en esta corte, y es órgano oficial de la Confederación Católica Agraria.

También nos ha honrado con su visita la revista *Construcción Arquitectónica,* defensora de los intereses de los ayudantes de arquitectos de España.

Sean bien venidos ambos colegas, con los cuales, gustosos, establecemos el cambio.

En Lugo, donde poseía una importante librería, ha fallecido nuestra consocia doña Josefa Hortas, viuda de Alonso, cuya muerte ha sido muy sentida, pues por sus excelentes cualidades era muy estimada.

Reciban sus hijos y demás familia nuestro pésame más sentido.

LIBROS RECIBIDOS

«Massages, discours, documents diplomatiques relatifs à la guerre mondiale, 18 août 1914, 8 Janvier 1918, par W. Wilson, 2 vols, —6.219.

«En batterie!», par Fonsagrife.—6.220.

«Les serbes, croates et slovenes», par A. Chaboseau.—6.221.

De la **Sociedad General Española de Librería** (Madrid).

«Yo explico todos los sueños. Nueva clave de los sueños», por Rankajou.—6.222.

«Bolívar y las Repúblicas del Sur», por Daniel Florencio O'Leary.—6.223.

«Los amores de Fanfán», por Abel Hermant.—6.224.

«El corazón iluminado y otros poemas», por Rafael Lasso de la Vega.—6.225,

«El fatalismo», por B. Dangennes.—6.226.

«Correspondencia de San Martín» (1823-1850).—6.227.

«La memoria en 12 lecciones», por Sankara.—6.228.

«Crainquebille, Garduño «Riquet» y otros relatos edificantes», por Anatole France.—6.229.

«El aplomo», por D. Starke.—6.230.

«La decisión», por R. Nicolle.—6.231.

«El bandido Nubrovsky», por Puchkin.—6.232.

«Moralidades actuales», por Rafael Barret.—6.233.

«Rosas y Thiers. La diplomacia europea en el Río de la Plata», por Carlos Pereyra.—6.234.

«La Isabelina», por Pío Baroja.—6.235.

«Cien romances escogidos.» Selección, por Antonio G. Solalinde.—6:236.

De la **Librería «El Cronista». Serradilla** (Cáceres).

«El problema social del campo en Extremadura», por J. Polo Benito.—6.237.

Imp. Clásica Española. Glorieta de Chamberí, Teléf. J-430.

BIBLIOGRAFÍA ESPAÑOLA

REPERTORIO QUINCENAL DE LA PRODUCCIÓN DEL LIBRO

PUBLICADA POR LA

FEDERACIÓN ESPAÑOLA DE PRODUCTORES, COMERCIANTES Y AMIGOS DEL LIBRO

AÑO XIX | MADRID, 1.º DE JULIO 1919 | Número 13

CRONICA

SUMARIO.—El libro español en América.—Junta directiva.—Por el bien de todos.—La venta de objetos de escritorio en los estancos.—Noticias.—Libros recibidos.

EL LIBRO ESPAÑOL EN AMÉRICA

«El bachiller Alcañices» ha publicado en nuestro estimado colega *A B C* un interesante artículo, cuyos principales párrafos queremos conservar en nuestra colección.

Dice así:

«Yo escribí hace tiempo unas cuantas líneas para este rotativo proponiendo que los editores, los autores y los capitalistas patriotas, interesados en la difusión de la cultura española, se coaligasen financieramente para proveer prácticamente a la propagación y mejor distribución del libro español en la América de nuestro idioma.

Les decía yo que era menester formar una Sociedad anónima, con un capital mínimo de cinco millones de pesetas, obteniendo del fisco nacional una garantía del 5 ó del 6 por 100 sobre el capital, para que esa garantía fiscal respondiese a un dividendo de ese mismo 5 ó 6 por 100 para las acciones, en el caso absurdo de que la corporación no obtuviese una ganancia que superase al interés garantizado por el erario público. Y demostraba en mi artículo, entre otras cosas, que reduciendo el volumen total de los libros colocados en estos países a sólo dos millones de pesetas, y asignando a esa venta de impresos un valor grueso de esos mismos dos millones de pesetas, si se establecía básicamente el descuento corriente de 20 por 100, concedido por los editores a los libreros, sobre el precio de catálogo, resultaría un beneficio de 400.000 pesetas. Siendo el capital de la Sociedad cinco millones, y su renta garantizada el 5 por 100 sobre el capital, demandaría esa obligación una suma igual a 250.000 pesetas (5 por 100 sobre cinco millones). Ascendiendo el descuento del 20 por 100 sobre dos millones á 400.000 pesetas, es evidente que el dividendo superaba a la garantía fiscal de emergencia, y, por lo tanto, el Gobierno no tenía que satisfacer un céntimo a la sociedad.

Hoy quiero insistir sobre este negocio.

El libro español está seriamente amenazado por los editores de los Estados Unidos. Los Estados Unidos van a proveer de literatura a las Repúblicas hispanas, por omisión de los que no se agrupan financieramente para defender conjuntamente sus intereses privados y los generales de nuestro país.

Ya ha comenzado la avalancha yanqui.

Hace pocos días el embajador de Chile ante la Casa Blanca hablaba de esto. Yo he visto ya en los almacenes

de libros de por acá ejemplares de las ediciones de literatura norteña vertida al castellano.

Nuestros noveladores van á ser rápidamente sustituídos por ásperos narradores de Yanquilandia. Nuestras publicaciones de todas clases, desde el cuento infantil al tratado de Química, serán reemplazadas por la invasión editorial norteamericana.

Cientos de traductores han sido contratados en Nueva York para servirnos en un español insoportable las tremendas concepciones norteamericanas de un pésimo gusto artístico.

El lector sudamericano va a ser captado por el monroísmo militante, imperialista, soez y despótico, disfrazado con la máscara de la campechanía democrática a lo Wilson.

Es decir, en términos escuetos: que en poco tiempo más vamos a ser totalmente expulsados de las tierras cuya alma es todavía castellana.

Es decir, que vamos a perder un mercado literario de 60 millones de seres humanos, aptos para beber en nuestras fuentes, por nuestra sola culpa. Por nuestra desaprensión; por nuestra indolencia; porque si... ¿Es tan difícil concordarnos para imponer nuestra voluntad donde podemos? El yanqui une la osadía a la ambición. El yanqui, que ha hecho que sea reconocido su derecho a inmiscuirse en la vida íntima de veinte naciones de nuestro origen—sin que España haya dicho esta boca es mía—, se propone dominar a estos países.

El libro, editado en español, será uno de sus medios de acción. Será el libro yanqui, vertido detestablemente a nuestra lengua, el constante propagandista, el expositor asiduo de los ideales norteamericanos, el sagaz heraldo de la causa estadounidense.

Mediante el libro, difundido, prolijamente desparramado en el mundo lector, Yanquilandia se introducirá sinuosamente en las mentes hispanoamericanas; y cuando haya conseguido con pequeño esfuerzo, que los cerebros sudamericanos discurran en armonía con las doctrinas que les va a imbuir, su triunfo material, moral y político será inevitable.

España, fundadora de estas nobilísimas naciones que son carne de su carne, alma de su alma, verá cómo concluye su imperio espiritual en poco tiempo, de suerte igual que pereció su imperio geográfico en un siglo, gracias a Inglaterra, Francia y los Estados Unidos, causantes de ello.

La invasión literaria norteamericana se inició hace poco. Hizo su aparición en los días aciagos de la guerra, en las páginas de la Prensa de gran circulación. Los Estados Unidos impusieron a los rotativos un interventor literario. Desde entonces los diarios principales de Sudamérica reservan cotidianamente una gran parte de sus ediciones a la inserción de informaciones inspiradas en un elevado y minucioso espíritu de divulgación de los ideales yanquis. Abarca todas las zonas de la producción cerebral esa permanente y vasta campaña propagandista.

Yanquilandia, de esa manera, se introduce imperturbablemente, asiduamente, desenfadadamente, en el criterio popular. El público ingiere poco a poco el veneno que destruirá su organismo; se alcoholiza lentamente apurando las dosis tóxicas hábilmente servidas por los escritores a sueldo de las oficinas de propaganda domiciliadas en el ministerio de Relaciones Exteriores.

Del rotativo, definitivamente yanquizado, a la total captación del mercado de libros, hay poco camino que andar.

Pues bien: todavía se puede impedir que se nos expulse desvergonzadamente de América.

Haced, españoles, esa Sociedad de cinco o de diez millones de pesetas de capital para establecer en las grandes ciudades de la América castellana librerías centrales, proveedores de literatura hispana a todas las urbes, villas y poblados de estos países.

Esas bien organizadas librerías centrales, en Buenos Aires, en Santiago de Chile, en Lima, en Montevideo, en

Méjico, en Bogotá, en Caracas, desparramarán nuestros productos editoriales; darán a conocer a nuestros poetas, a nuestros noveladores, a nuestros matemáticos, a nuestros moralistas, a nuestros científicos, a nuestros polígrafos, en suma; y sin necesidad de pactar Tratados de propiedad intelectual, concluirán, de paso, con el despojo que significa la reimpresión de libros por editores desahogados, sin previo ni posterior consentimiento de los autores atropellados.

Porque las librerías de que os hablo, como monopolizarán el mercado literario de esta parte del mundo, al propio tiempo que retendrán a las mentes de nuestro linaje, evitarán que circulen por los almacenes detallistas de volúmenes impresos las ediciones fraudulentas.

Si calculáis que la población alfabeta de la América española es tal vez de unos 30 millones, confesaréis que no es improbable que se pueda vender un tomo al año a cada uno. Todo depende, decididamente, del sistema de publicidad que se adopte; todo depende del genio propagandista incorporado a la empresa. Pues añadid a eso que cada tomo colocado represente un valor efectivo de dos pesetas, y en tal caso convendréis conmigo en que la venta representaría tanto como 60 millones de pesetas. Y como yo pretendo que el libro se venda barato, en desacuerdo con los usos actuales, que asignan a un volumen que ahí se factura a dos pesetas, con 20 por 100 de descuento, un precio de enajenación de cuatro pesetas, por lo menos, tendremos que se colocarán más ejemplares en el mercado, ya que es humano suponer que un individuo que dedica anualmente 50 pesetas al incremento de su biblioteca, y con ellas sólo adquiere 12 libros, sea feliz si con igual suma se provee de 24.

Pero no agotemos estas hipótesis. Aun suponiendo que de los 30 millones de alfabetos sólo una tercera parte sea compradora de libros, resultaría que, a volumen por unidad, se venderían 10 millones de tomos, que a un precio medio de dos pesetas sería tanto como 20 millones. Si se supone que ese total da una utilidad neta del 10 por 100, llegaríamos a la conclusión forzosa de ganarse dos millones.

Si el capital de la Sociedad librera es de 10 millones, quiere decir que sus acciones obtendrían un dividendo seguro del 20 por 100, que es una renta muy apreciable.»

JUNTA DIRECTIVA

Sesión del día 13 de mayo de 1919

A las diez y diez de la noche abre la sesión el excelentísimo Sr. D. Mariano Núñez Samper, asistiendo los señores Beltrán, Molina, San Martín, Del Amo, Suárez Graíño, Yagües, Rubiños y Perlado, secretario.

Es leída y aprobada el acta de la sesión anterior.

Asimismo son aprobadas las cuentas del mes de abril.

Son admitidos como socios correspondientes D. Demetrio Llordén Cifuentes, librero, de Nerva; D. José Poch Naguer, amigo del libro, de Barcelona, presentados los dos por los señores Núñez Samper y Molina.

Es aprobado el modelo de oficio artístico, al que han de acomodarse los que se han de dirigir a los señores Rodríguez Marín, Cotarelo, Garay y Weyler (D. Fernando), dándoles cuenta de su nombramiento de socios honorarios de la Federación, y se concede un voto de gracias al Sr. Palomeque por el artístico trabajo presentado.

En cuanto a preparación para la Junta general, en lo que se refiere a las peticiones formuladas por los empleados de librerías, se acuerda atenerse a los acuerdos tomados en la reunión del gremio de editores, acuerdos que serán sometidos a la Junta general.

Y no habiendo más asuntos que tratar, se levanta la sesión a las doce de la noche.

POR EL BIEN DE TODOS

A todos los autores, editores, libreros y comisionistas peninsulares e hispanoamericanos, LES ROGAMOS ENCARECIDAMENTE que, por el bien de todos e interés de cada uno, nos remitan nota bibliográfica de todos los libros que publiquen o de que tengan noticia.

La venta de objetos de escritorio en los estancos

La *Gaceta* ha publicado una Real orden de Hacienda disponiendo que, en el plazo de veinte días, a partir del que el administrador de Contribuciones de cada provincia les notifique esta resolución a los expendedores de tabacos, a fin de que retiren de sus establecimientos el papel de cartas y demás objetos de escritorio que tengan para la venta, previniéndoles que, de no hacerlo, quedarán sujetos a la tarifa correspondiente y dándoles de alta en la contribución por venta indebida de objetos no pertenecientes a la expendición de tabacos y sus accesorios, y advertir al propio tiempo a aquellos estanqueros a quienes no convenga tributar por la referida clase octava de la tarifa primera, que deberán proveerse de la correspondiente patente del actual ejercicio por la venta del papel de fumar que expenden, por estar comprendida en el número 12 de la primera clase de la tarifa quinta. Es también la voluntad de Su Majestad que la presente resolución se considere de carácter general para su aplicación a los expendedores de tabacos que se hallen en caso análogo.

NOTICIAS

Se ha publicado una Real carta rehabilitando el título de conde Suchil a favor de don José María de Garay, senador vitalicio, socio honorario de nuestra Federación.

Felicitamos a nuestro ilustre consocio y amigo.

***

La venta de un manuscrito del siglo XIV, conocido bajo el nombre de «Libro de oro de la reina Juana de Navarra», ha alcanzado en subasta el precio de 29.500 francos, lo que constituye el *record* de todas las ventas en la historia de la librería.

Ese manuscrito contiene numerosas miniaturas de la reina Juana, de Blanca de Castilla y del rey San Luis, especialmente una que representa la coronación de San Luis en Reims.

Otro manuscrito del siglo IX, titulado «Comentarios del Apocalipsis», del beato Liébana, de carácter bizantino morisco, llegó hasta 25.000 francos.

El día 26 de junio último falleció en Madrid nuestro querido amigo y consocio el conocido librero-editor don Adrián Romo y Frías, que era muy estimado por sus admirables cualidades de honradez y laboriosidad.

A su viuda y a sus hijos don Enrique y don Luis, también queridos amigos nuestros, enviamos nuestro más sentido pésame.

LIBROS RECIBIDOS

De **Don José Góngora** (Madrid):
«Ley del Timbre del Estado.»—6.238

De la **Casa Editorial Prometeo** (Valencia):
«La divina canción», por Myriam Harry.—6.239.

De los **Hijos de Reus** (Madrid):
«Tratado de las leyes y de Dios legislador», por el P. Francisco Suárez, Tomo I.—6.240.
«Timbre del Estado.» Edición oficial.—6.241
«Comentarios a la legislación hipotecaria», por J. Morell y Terry. Tomo IV.—6.242.
«Contrabando y defraudación», por Joaquín Franquesa.—6.243.

Imprenta Clásica Española. Glorieta de Chamberí. Madrid.

BIBLIOGRAFÍA ESPAÑOLA

REPERTORIO QUINCENAL DE LA PRODUCCIÓN DEL LIBRO

PUBLICADA POR LA

FEDERACIÓN ESPAÑOLA DE PRODUCTORES, COMERCIANTES Y AMIGOS DEL LIBRO

AÑO XIX | MADRID, 16 DE JULIO 1919 | Número 14

CRONICA

SUMARIO.—Por el bien de todos.—Ocasión que se va a desaprovechar.—Certamen lírico-musical.—Junta directiva.—Los paquetes postales para Marruecos.—Noticias.—Aviso.—Libros recibidos.

POR EL BIEN DE TODOS

A todos los autores, editores, libreros y comisionistas peninsulares e hispanoamericanos, LES ROGAMOS ENCARECIDAMENTE que, por el bien de todos e interés de cada uno, nos remitan nota bibliográfica de todos los libros que publiquen o de que tengan noticia.

Ocasión que se va a desaprovechar

Como decimos en otro lugar de este número, parece que, en cuanto sean ratificados los diferentes Tratados de paz, se pondrá sobre el tapete, en el salón de conferencias de París, la cuestión de la propiedad literaria y artística. Así lo indica la Prensa francesa; pero no es más que eso, una indicación. Oficial, no hay nada todavía, y de temer es que la indicación hecha por los periódicos de la vecina República obedezca al deseo de que sea, efectivamente, abordada la citada cuestión y firmados los correspondientes Tratados; porque lo mismo aquí que en Francia los industriales del libro reclaman con urgencia semejante determinación internacional.

Con urgencia hemos dicho, y no rebajamos un adarme; porque no hay semana que no recibamos quejas de los abusos, que, en materia de propiedad intectual, se están cometiendo. Y ahora, terminada la guerra europea, más que antes del conflicto; comoquiera que, en cuanto se vislumbró la paz, se ha desatado un afán verdaderamente desapoderado, de escribir y de editar libros, sin reparar en que todavía los precios del papel y otros elementos necesarios para la confección del libro, no han bajado lo suficiente para que el negocio del libro no sea ruinoso. A no ser que hicieran los editores y libreros de España lo que están haciendo sus colegas de Francia. O sea elevar los precios del libro hasta lo inverosímil. A la vista tenemos un listín de precios de una casa francesa, la cual vende ahora a siete francos libros que vendía á 1,50 y a 2 francos el año 1916. ¡La que en España se armaría, si eso hicieran nuestros libreros y editores!

En resumen: repetimos lo que decíamos en nuestro número anterior; que es hora de que cesen los latrocinios, y el Gobierno podía acudir al remedio, influyendo para que la Conferencia de Versalles no se disuelva sin obligar a todas las naciones, principalmente a algunas americanas, a que suscriban tratados con los que se garantice la propiedad literaria y artística, que esmies donde cualquier desaprensivo mete impunemente la hoz.

CERTAMEN LIRICO-MUSICAL

Se nos ruega la publicación de las siguientes

BASES

Primera. La Dirección de la *Revista Social y Agraria* abre un concurso para premiar la mejor composición poética que se presente y sea además apropiado espíritu para figurar como himno oficial de las Mutualidades infantiles y obras post-escolares de los Sindicatos de la Confederación Nacional Católico Agraria.

Segunda. El metro será libre, la composición breve, vibrante el estilo y apropiado en la expresión al espíritu y sentimientos propios del fin que se persigue con la implantación de las instituciones a que se dedica.

Tercera. La Confederación Nacional Católico Agraria, concede un premio de 250 pesetas para la composición que, a juicio de un Jurado competente, merezca el premio. Inmediatamente que se haya adjudicado éste, se abrirá un nuevo Certamen para poner música a la composición elegida. La Confederación Nacional Católico Agraria, concede otro premio de 250 pesetas para la mejor composición musical que se presente.

Cuarta. De no reunir ninguna de las composiciones presentadas méritos bastantes, el premio se declarará desierto.

El nombre de las personas que formen el Jurado calificador se hará público cuando haya expirado el respectivo plazo de presentación de los originales.

Quinta. Para los que aspiren al premio ofrecido para la letra del himno, el plazo para la presentación de las composiciones concluirá el día 15 del mes de agosto de 1919.

Sexta. La presentación de originales puede hacerse a mano, en nuestras oficinas (Amor de Dios, 4), o por correo, certificado. Al que personalmente entregue los trabajos, o a la dirección que se indique por correo, se entregarán o remitirán los resguardos oportunos, que servirán para retirar luego los originales no premiados, los cuales estarán a disposición de sus autores respectivos durante un plazo de treinta días, a contar desde el fallo del Jurado. Pasado este plazo, la Dirección de la Revista inutilizará los trabajos que no se hayan retirado.

Séptima. En el sobre que contenga el original, debe cada autor escribir un lema, y en otro sobre aparte, y con el mismo lema, deberá incluir su nombre y domicilio.

Octava. La poesía y la música premiadas quedarán de propiedad de la Confederación Nacional Católico Agraria, y correrá de su cuenta la edición y ensayo de las mismas.

Novena. Los originales deben ser remitidos a nombre de D. José Gallo de Renovales, director de la *Revista Social Agraria* (Amor de Dios, 4, Madrid).

JUNTA DIRECTIVA

Sesión del día 18 de junio de 1919

Comienza a las diez y media de la noche, bajo la presidencia del excelentísimo señor don Mariano Núñez Samper, asistiendo los vocales señores Martínez Olmedilla, Beltrán, San Martín, del Amo y Perlado, secretario.

ORDEN DEL DÍA

Es leída y aprobada el acta de la sesión anterior, recordando al jefe de las oficinas el acuerdo de que las actas sean breves, limitándose a consignar los acuerdos y sin citar nombres.

Es admitido, como socio numerario de la Federación, don Luis Romo Dorado, del gremio de Libreros, de Madrid, presentado por los señores don Rafael Caro Raggio y don Nicolás Moya.

Asimismo se acuerda dar de baja a don Rafael Folch Capdevila, de Barcelona.

Y no habiendo más asuntos que tratar, se levanta la sesión a las doce y quince de la noche.

LOS PAQUETES POSTALES PARA MARRUECOS

La Dirección general de Correos y Telégrafos, de acuerdo con la Delegación para el fomento de los intereses materiales de Marruecos, ha acordado dar una vía más que regular y segura a los paquetes postales que las oficinas españolas de Correos remiten a Larache y Alcazarquivir, con el fin de mejorar este servicio desde el punto de vista de su normalidad y mayor garantía.

A tal objeto, se ha dispuesto que todas las oficinas, que no tengan comunicación marítima directa con Larache y Alcazarquivir, dirijan estos envíos de manera que se utilice, única y exclusivamente, la vía de Cádiz y los vapores que periódicamente hacen la travesía entre los puertos de Cádiz y Larache.

Los paquetes postales destinados a Arcila se cursarán, como hasta ahora, por vías de Algeciras-Tánger, puerto este último desde donde se reexpedirán a su destino.

NOTICIAS

La Cámara de Comercio y Navegación de Barcelona ha editado la *Memoria Comercial de 1917*, que constituye, como la de años anteriores, un voluminoso tomo, dedicado, con datos copiosímos y numerosas páginas de texto, a estudiar el estado de los negocios y el movimiento económico de su distrito, y aun, en muchos aspectos de Cataluña y del resto de España, con miras a orientar el desenvolvimiento sucesivo de las actividades comerciales.

***

Según dice la prensa francesa, en cuanto sea un hecho la ratificación de los diferentes tratados de paz, empezarán las conversaciones para los convenios industriales, siendo uno de los primeros puntos el referente a la propiedad literaria y artística.

Buena falta hace.

***

Copiándolo de la Prensa extranjera dijimos en el número de BIBLIOGRAFÍA ESPAÑOLA, correspondiente al 1.º de julio, y con ocasión de la venta de un manuscrito en 29.500 francos, «que constituía el *record* de todas las ventas en la historia de la librería».

Sin salir de Madrid, y según puede verse por sus catálogos, la librería Vindel ha vendido libros por más de ese valor.

En Londres, en 1913, se vendió una primera edición del *Quijote* por 1.400 libras (35.000 pesetas), y en Londres, también, se ha vendido, si no recuerdo mal, por la misma fecha, un ejemplar de la *Biblia*, de Gutenberg, por 5.000 libras (125.000 pesetas).

El día 23 de junio último falleció en Madrid nuestro querido amigo don Dionisio Páez, que consagró su vida entera a los intereses y prosperidad de la librería, siendo dechado de honradez y laboriosidad.

Reciban nuestros también queridos amigos los señores Perlado, Páez y C.ª, Sucesores de Hernando, nuestro más sentido pésame.

AVISO

Llamamos la atención de los señores editores y libreros sobre la conducta de un sujeto llamado Humberto Karl (alemán), que ha cometido irregularidades con varios de nuestros consocios de provincias, y nos dan la voz de alerta para que nuestros federados no se dejen sorprender.

LIBROS RECIBIDOS

Del **Autor** (Madrid):

«Actuación de un consciente en congreso social», por F. Martí Dalmau.—6.244.

De **Don Ramón Sopena** (Barcelona):

«El instinto de los animales», por Miguel Medina.—6.244.

«Mimos de niña.»—6.244.

«El amor y la guerra.»—6.247.

«Misia Jeromita», por Carlos María Ocantos. 6.248.

«Las perversas», por Augusto Martínez Olmedilla.—6.249.

«Lasimiente», por J. M. Vargas Vila.—6.250.

Del **Secretario Jefe de la Comisión Protectora de la Producción Nacional:**

«Memoria reglamentaria.» Año 1918. 2 tomos.—6.251.

Sociedad General Española de Librería (Madrid):

«Lira póstuma», por Rubén Darío.—6.252.

«Tratado de la vida elegante», por Balzac. —6.253.

«La imagen óptica. Telescopio y microscopio», por Joaquín M.ª Castellarnau.—6.254.

«Cartas de amor escogidas entre las más hermosas.»—6.255.

«Historia de la independencia americana. La emancipación del Perú según la correspondencia del general Flores con el libertador», por Daniel Florencio O'Leary.—6.256.

«Diario de un tipógrafo yanqui en Chile y Perú durante la guerra de la Independencia», por Samuel Johnston.—6.257.

«Paisajes y cosas de Castilla», por José Sánchez Rojas.—6.258.

«Epistolario inédito», por Federico Nietzsche.—6.259.

«Pedrín. (Le petit Pierre)», por Anatole France.—6 260.

«Toda clase de juegos de sociedad, muy divertidos», por H. Degé.—6.261.

«Cosmópolis.» Revista mensual. Junio 1919. Núm. 6.—6.262.

De **Société d'Exportation des Editions Françaises** (París):

«Les revers de 1914 et ses causes», par Thomasso n.—6.263.

«Le souvenirs entomologiques», par J. H. Fabre (première série).—6.264.

«Le temoignage de la génération sacrifié», par Alphonse Mortier.—6.265.

Del **Autor** (Madrid):

«Novelas picarescas», Alaridos eróticos», «Monólogos escogidos», por Luis Esteso.—6.266.

«Diálogos y entremeses», por ídem íd.—6.267.

«Teatro ligero», por ídem íd.—6.268.

Del **Autor** (San Juan de Puerto Rico):

«Luz de aurora», por Andrés Marín.—6.269.

De la **Librería Guevara** (Granada):

«Breve noticia y refutación del socialismo», por Joaquín María de los Reyes García.—5.270.

De la **Casa V. H. de Sanz Calleja** (Madrid):

«El pasado», por Antonio de Hoyos y Vinent.—5.271.

«La mujer de la rosa», por Juan Héctor Picabia.—5.272.

«Biología de la ética», por Max Nordau.—5.273.

«Pierrete, colegiala», por Antonin Reschal.—5.274.

Del **Autor** (Rosario de Santa Fe):

«Curso elemental de estática gráfica», por Luis B. Laporte.—5.275.

De la **Societé d'Exportation des editions Françaises** (París):

«La psychologie du Kaiser», par Henry Mazel.—5.276.

«Histoire anecdotique et psychologie des jeux de cartes dés echecs», par Victor du Bled.—5.277.

«Etudes de photochimie», par Victor Henri. 5.278.

De la **Sociedad General Española de Librería** (Madrid):

«El espíritu práctico», por R. Nicolle.—5.279.

«Para el camino», por Anatole France.—5.280.

«En la vorágine», por José María Salaverría.—5.281.

«La columna de fuego», por Alberto Ghiraldo.—5.282.

«Los cantores de la naturaleza», por Sainte-Beuve.—5.283.

De la **Librería Religiosa** (Barcelona):

«Nuestra alegría. Conferencias familiares», por R. Ruiz Amado —5.284.

«Catecismo patriótico», por ídem íd.—5.285.

«Bálsamo eficaz para sanar y precaver las heridas contra la castidad», por A. María Claret.—5.286.

Imprenta Clásica Española. Glorieta de Chamberí. Madrid.

BIBLIOGRAFÍA ESPAÑOLA

REPERTORIO QUINCENAL DE LA PRODUCCIÓN DEL LIBRO

PUBLICADA POR LA

FEDERACIÓN ESPAÑOLA DE PRODUCTORES, COMERCIANTES Y AMIGOS DEL LIBRO

AÑO XIX | MADRID, 1.º DE AGOSTO 1919 | Número 15

CRONICA

SUMARIO.—Por el bien de todos.—Contra el libro español y contra la cultura patria.—Cosas del oficio: El lavado de los rodillos.—«Pro aris et focis».—Aviso.—Noticias.

POR EL BIEN DE TODOS

A todos los autores, editores, libreros y comisionistas peninsulares e hispanoamericanos, LES ROGAMOS ENCARECIDAMENTE que, por el bien de todos e interés de cada uno, nos remitan nota bibliográfica de todos los libros que publiquen o de que tengan noticia.

Contra el libro español y contra la cultura patria

Un nuevo atropello se intenta contra el libro español; intento que, en Barcelona, ha pasado ya a vías de hecho.

Después de lo que hemos sufrido y pagado y perdido durante los cinco años de guerra mundial, ahora que todas las industrias se reconstituyen cobrando nuevos y mayores impulsos, y cuando escritores, artistas, editores y libreros se disponen a ganar el tiempo perdido y a conquistar nuevos mercados, nos sale al paso un nuevo tributo, exigido por una ley inconcebible que, de haber empeño en que se cumpla, sería la ruina y la muerte de las industrias del libro y el muro que impediría nuestra expansión espiritual.

Cuando, alarmados por las voces amigas que nos llegan de Barcelona y de Madrid, nos disponíamos a emborronar unas cuartillas en defensa de nuestros intereses, cae providencialmente en nuestras manos *El Imparcial* del día 26 de julio último, donde nos vemos gratamente sorprendidos con un artículo viril, razonado, elocuentísimo, como escrito por la brillante pluma de Ciges Aparicio, cuyo escrito, por ser de quien es, y por venir a la cuestión como el anillo al dedo, queremos reproducir, para que lo saboreen nuestros amigos, para archivarlo solemnemente en nuestra colección y para que los interesados se penetren de la importancia del asunto.

Dice así el ilustre periodista Ciges Aparicio:

AYUDA, NO TRABAS

El precio de los libros franceses

La inaudita elevación de precios sufrida por los libros franceses está produciendo los efectos que presentimos días pasados. El público no los compra; el librero los rehusa; las protestas contra el encarecimiento se multiplican en la Prensa ultrapirenáica. Para justipreciar el daño que

a Francia reporta la crisis editora, un diario hace esta atinada reflexión: «El libro representa en el orden espiritual lo que los transportes en el orden económico.» Encarecer, impedir la circulación del libro, es inutilizar el mejor vehículo del espíritu de un pueblo.

De un peligro mayor que el libro francés está amenazado el español, si el ministro de Hacienda no lo remedia. Nuestros libreros y editores celebran estos días laboriosas reuniones. Una ley arcáica y brutal—que ha tenido ya principios de ejecución en Barcelona—quiere impedir el envío de libros a provincias y América, al que no tribute, en concepto de exportador, con 6.000 pesetas anuales... ¿Puede concebirse nada tan absurdo? ¿Tendrá que esperar a que vayan a comprarle sus libros al despacho? ¿En qué se diferenciará entonces del librero? Y el librero que tiene una parte de su clientela difusa en provincias y aun en los países ultramarinos, ¿habrá de abstenerse de enviar los libros que se le demanden? Y a los libreros que son a la vez editores, ¿de qué les servirá pagar doble contribución?

España estaría de enhorabuena, si todas sus industrias hubiesen realizado los mismos progresos que la editorial en los diez años últimos. Hace dos lustros, nuestros libros del tipo corriente no podían competir en presentación con los extranjeros. Hoy igualan a algunos y superan a otros. Compárese cualquier volumen nuestro de tres o cuatro pesetas con los franceses de siete, y se verá que los aventaja en el número de páginas, en la calidad del papel y en la impresión. Estos progresos son más sensibles cada día. Amén de las grandes Sociedades que están creándose, hay en todo el país un pululamiento de modestos editores que se esfuerzan en mejorar y depurar la producción, no obstante las dificultades que encuentran. Carecen de Bancos exportadores; los créditos con América son de difícil cobro; el Estado les entorpece en vez de simplificar sus envíos al exterior...

La industria española no está exenta de las terribles exigencias que han encarecido el libro extranjero. Desde que empezó la guerra, la mano de obra ha aumentado en un 50 o un 60 por 100; el papel, en un 300 o un 400 por 100; pero el libro no ha recibido un alza proporcional, como en los otros países. A pesar de tantos obstáculos, se produce más que nunca, y el público lee cada vez más. Se dirá que la industria editora está paralizada en los pueblos competidores. Así es. Hoy apenas se edita en castellano fuera de España, y el momento no puede ser más favorable para captar el mercado ultramarino, si los Poderes públicos abrieran nuevos caminos por donde circulase el espíritu hispánico, en vez de obstruir los pocos que existen...

Señor ministro de Hacienda: exhume V. E. la ley de Protección a las industrias para aplicarla al libro, y dése prisa en enterrar esa obra, tan estúpida como arcáica, que pretende impedir su difusión.

M. Ciges Aparicio.

COSAS DEL OFICIO

EL LAVADO DE LOS RODILLOS

Copiamos del *Boletín de los Patronos Tipógrafos*, de París:

«En presencia de interpretaciones diversas sobre la mejor manera de lavar los rodillos tipográficos, y queriendo nosotros tener una opinión autorizada sobre esta cuestión, nos hemos dirigido a uno de los más importantes fabricantes de rodillos tipográficos, el cual, muy gustoso, nos ha contestado lo siguiente:

Para conservar los rodillos tipográficos es necesario preservarlos todo lo posible de todas las acciones atmosféricas, como son: sequedad, humedad, frío, calor y corrientes de aire

Lo mismo que la glicerina o vaselina para las manos, así el aceite mineral engrasa y protege el rodillo de las acciones del aire, mientras no está de servicio.

Lavar los rodillos *con petróleo con la exclusión de todo otro producto*. Las lejías, por su composición, penetran en la pasta, la hinchan y le quitan todas sus propiedades elásticas. Las esencias y bencinas de comercio (esencia de trementina) tienen todas una acción curtidora sobre la gelatina. Por su empleo, los rodillos se enceran o curten y pierden toda su suavidad y humor.

A propósito del lavado debe hacerse una observación muy importante: bastantes impresores que emplean el petróleo se quejan de que la pasta se desprende a menudo del mandril (o alma de hierro).

Este caso no proviene, como ellos se creen, de la mayor o menor cantidad de bramante empleado o barniz adherido al alma, sino más bien de la manera como ha sido practicado el lavado. Esta operación, confiada generalmente a los aprendices o mozos, no es bastante vigilada, pues el operador busca siempre obtener el resultado con el menor trabajo posible, y para obtenerlo transforma el lavado en un verdadero baño. Todo el mundo conoce la propiedad característica del petróleo, de filtrarse profundamente, y desafiándolo todo, penetra en las junturas más herméticamente cerradas. ¿Quién no conoce esto, con sólo coger con la mano una lámpara de petróleo?

En los rodillos, hé aquí lo que sucede: el petróleo empleado con exceso se filtra por las extremidades entre la pasta y el mandril. Si éste está cubierto de barniz, el petróleo lo humedece o disuelve, y la pasta se despega del mandril. Si el mandril está cubierto de cordel (bramante), el resultado es idéntico; pues el cordel se empapa de petróleo, se vuelve grasoso; la pasta de los rodillos tiene una preferencia marcada para la absorción del agua; en cambio, rehusa toda unión íntima con un cuerpo graso, siendo esta la causa de que se separe del cordel o mandril que contiene petróleo.

Como conclusión: no emplear para lavar los rodillos sino trapos ligeramente mojados de petróleo, hacer la limpieza casi en seco en las extremidades del rodillo. Para no tener tanto trabajo, no debe esperarse a que la tinta se haya secado sobre el rodillo; siempre acordarse de no dejar para mañana lo que puede hacerse hoy mismo en algunos minutos, pues el rodillo es la pieza más necesaria y delicada de la máquina, la que, siendo de naturaleza frágil, se le exige el trabajo más duro y de compromiso; y los cuidados en cuanto a los rodillos resultan siempre un gran beneficio en el trabajo y una prueba de inteligencia y cariño del conductor.»

PRO ARIS ET FOCIS

Firme la Federación en la defensa de los intereses de sus federados, atiende estos días las voces de los numerosos amigos, editores y libreros, que acuden a nosotros en demanda de apoyo contra la ley absurda, que impone un ilógico tributo a los exportadores de libros.

Una numerosa Comisión de federados nuestros, presididos por nuestro dignísimo presidente, excelentísimo señor don Mariano Núñez Samper, visitó al señor ministro de Hacienda, el cual prometió defender, en cuanto le sea posible, los intereses del libro español.

Nuestros amigos salieron del despacho del ministro muy bien impresionados, y es de esperar que el conde de Bugallal, si permanece en el citado departamento, cumplirá sus ofrecimientos.

En esta ocasión debemos gratitud a la Prensa madrileña que, por ser de justicia y afectar a la cultura patria, se ha puesto con entusiasmo a nues-

tro lado. Conste que sabemos ser agradecidos.

De la cuestión han hablado todos los periódicos en estos términos, poco más o menos:

En Hacienda

El ministro de Hacienda, señor conde de Bugallal, recibió esta mañana a una Comisión del Consejo del Banco de España que fué a saludarle.

Después recibió a otra Comisión de la Asociación de editores y libreros, que fué a protestar contra el impuesto de exportación sobre los libros, que será ruinoso para su industria. El ministro ofreció estudiar el asunto.

***

El mercado literario de América, que tanto debe interesar a España conservar, y que en estos últimos años se había visto libre de competencias extranjeras, se encuentra amenazado de un grave peligro.

Hasta nosotros llegan quejas de libreros y editores, a los que por motivos secundarios de tributación y de clasificación industrial, se les dificulta o casi imposibilita para remitir libros al extranjero.

Creemos que con los envíos a las naciones sudamericanas debe hacerse alguna excepción, si no queremos ver suplantado al libro español impreso en España por el libro español impreso en el extranjero, y confiamos en que el ministro de Hacienda encontrará, dentro de la vigente legislación, una fórmula adecuada para evitar el aludido perjuicio nacional.

AVISO

Llamamos la atención de los señores editores y libreros sobre la conducta de un sujeto llamado Humberto Karl (alemán), que ha cometido irregularidades con varios de nuestros consocios de provincias, y nos dan la voz de alerta para que nuestros federados no se dejen sorprender.

NOTICIAS

En atento B. L. M., que de veras agradecemos, el excelentísimo señor don José del Prado y Palacio nos ha participado haberse hecho cargo del Ministerio de Instrucción pública y Bellas Artes, ofreciéndonos su entusiasta concurso para cuanto se relacione con el servicio público, y en particular con la Enseñanza y las Bellas Artes.

Tenemos grande satisfacción al hacer pública la delicada atención que el señor Prado y Palacio ha tenido con nosotros, y, recíprocamente, le ofrecemos nuestro entusiasta concurso para todo cuanto contribuya a la difusión de la cultura patria.

***

Tenemos excelentes impresiones de la buena marcha emprendida por la Sociedad de Exportación, establecida en Bilbao, bajo la dirección del honorable ex ministro de México don Rodolfo Reyes.

Dicha Sociedad se propone fomentar el intercambio cultural e industrial entre España y la América española, y por eso se merece todas nuestras simpatías y nuestro concurso.

***

Corre estos días por la Prensa este consejo, que recomendamos a nuestros amigos: «Cuando escribáis a las Repúblicas hispanoamericanas, poned en la parte superior del sobre AMÉRICA ESPAÑOLA, y no América latina.»

Muy bien.

Imprenta Clásica Española, Glorieta de Chamberí. Madrid.

BIBLIOGRAFÍA ESPAÑOLA

REPERTORIO QUINCENAL DE LA PRODUCCIÓN DEL LIBRO

PUBLICADA POR LA

DERACIÓN ESPAÑOLA DE PRODUCTORES, COMERCIANTES Y AMIGOS DEL LIBRO

AÑO XIX | MADRID, 16 DE AGOSTO 1919 | Número 16

CRONICA

SUMARIO.—Por el bien de todos.—El libro español.—El libro en la antigüedad.—Periódico del aire.—Aviso.—Noticias.

POR EL BIEN DE TODOS

A todos los autores, editores, li-reros y comisionistas peninsula-s e hispanoamericanos, LES RO-AMOS ENCARECIDAMENTE ue, por el bien de todos e interés e cada uno, nos remitan nota bi-iográfica de todos los libros que ubliquen o de que tengan noticia.

El libro español

En la Asamblea general que la Cá-ara de Comercio de Bilbao celebró, é aprobada por unanimidad la mo-ón siguiente:

A LA CÁMARA

La fundación de «Ambos Mundos»—a gran empresa de comercio de Li-rería Castellana y Editorial, cuya ctuación constituirá un venero de rosperidad y de influencia moral en mérica para el señorío..., cuya jus-ficación es objeto del adjunto infor-e—no es obra del Centro de la Unión eroamericana, es un propósito que a venido a Bilbao, maduro y con el nsejo, la cooperación y el aplauso e toda una generación de hombres ustres.

Cajal, Echegaray, Labra, Menén-dez Pelayo, el ministro de la Argen-tina, Portela, Rodríguez San Pedro, Moret, Capdepón, Canalejas, el sabio Benot, Tuñón, Núñez de Arce, Calbe-tón, Silvela y muchos otros, han sido los precursores de esa obra. Todos ellos estudiaron y analizaron el pro-grama; de todos contiene: o un consejo, o una observación, o una frase de aliento para su iniciador, en su larga labor de treinta años.

Lo que sí reclamo para mí, es lo que en el porvenir será un título hon-roso en mis campañas en pro de Bil-bao: haber influído de una manera te-naz, resuelta, calurosa y decisiva, para que se establezca en Bilbao la sede industrial y mercantil, es decir, la central de esta hermosa empresa.

Y ésta que, años atrás, ha encon-trado dificultades varias – a pesar de su altísima razón de ser—, reune hoy las condiciones precisas de completo éxito, por las circunstancias genera-les del momento, y las particulares encarnadas en las entidades que se disponen a organizarla.

Entre éstas, como factor accionante de primera fila, se destaca la figura de un esclarecido profesor de la Uni-versidad Central, protagonista de un resonante viaje por tierras de Ultra-mar, el senador don Rafael Altamira y Crevea.

Altamira es quizás el primer pres-

tigio de España en América; basta leer la crónica publicada de sus viajes al Nuevo Continente para convencerse de dos cosas:

1.° De que neciamente tenemos abandonados allá el primero y más fecundo elemento para nuestra reconstitución económica, una base amplísima para nuestro progreso material, la mejor esperanza de que España torne a ser grande; y

2.° Que nuestros hermanos de allá sienten ansias de unirse a nosotros, frente a la influencia anglosajona, anhelando el engrandecimiento de la familia hispánica por sus propias fuerzas.

Altamira es el llamado hoy quizás, por azares de la fortuna, a representar a España en esa obra de fraternidad y de concordia. Marchará en breve al Nuevo Continente; los Gobiernos americanos le conocen y estiman; los claustros de las Universidades a que él pertenece, por derecho honorario, le estiman como un gran maestro, como un pedagogo que honra a la familia hispánica; con él irá Navarro Lamarca, el ilustre catedrático de Historia de América, autor de los textos que se cursan en aquellas Universidades.

Altamira llevará la representación oficiosa del Gobierno español; lleva confidencialmente misiones especiales de compenetración intelectual docente, profesional y de intercambio de productos y de mercancías; por accidentes de esa misma fortuna, puede llevar también una representación oficial, la representación de Bilbao, que va implícita en la representación de la empresa bilbaína Ambos Mundos, cuyos programas sintetizan las fórmulas de práctica y de positiva Unión Iberoamericana.

Bilbao debe convertir esa expedición en una verdadera embajada comercial, industrial, fraternal y de mutuo progreso.

Bilbaínos, de posición desahogada, inteligentes e ilustrados, deben unirse a Altamira, que esta vez será un gran introductor cerca de los elementos vitales, de la *élite* americana, de sus gobernantes, de sus profesores y de sus hombres influyentes en todos los órdenes de la economía y de la ciencia, esa embajada bilbaína debe llevar por principal misión estudiar a América, clavar los primeros jalones de una unión estrecha entre todas las fuerzas vivas de la familia hispánica para que sea al fin un hecho real, fecundo, práctico y positivo, el acercamiento hispanoamericano, con mira al progreso intelectual y al desarrollo de la industria y el comercio de las veinte naciones.

Dos o tres vizaínos de lo más selecto, de lo más potente, de los más ilustrados de la Vizcaya financiera, deberían ir a América, presididos por Altamira, como avanzadas de otra segunda e inmediata expedición de confraternidad hispánica, que irá, seguramente, poco tiempo después, presidida por Don Alfonso XIII, rey de las Españas.

Ansioso el que suscribe de que se realice en las condiciones más eficientes la proyectada empresa Ambos Mundos, y asimismo la susodicha embajada, ruega a esa Cámara se sirva otorgar a ambos extremos su decidido apoyo moral.

JULIO DE LAZÚRSEGUI.

El libro en la antigüedad

Difícil es averiguar cuándo se publicó el primer libro, pues aunque parece que la Biblia es la fuente más antigua de la sabiduría y de la historia humana, es evidente que en el venerable libro se mencionan varios escritos anteriores, que no han llegado hasta nuestros días.

Un sabio contemporáneo, el doctor E. Eger, individuo del Instituto de Francia, y autor de una preciosa monografía titulada *Histoire du livre*, habla de cierta Memoria, olvidada en la actualidad, *De Bibliotecis antediluvianis*. Si hubo realmente bibliotecas a

tes del diluvio, no quedó ningún vestigio de ellas, y, por lo tanto, es imposible saber lo que contenían; por otra parte, parece muy probable que los hombres antidiluvianos no conocieron la escritura, y es inútil investigar bajo qué forma pudieron escribir las primeras tradiciones del mundo.

Los habitantes del valle del Nilo inventaron el arte de utilizar un vegetal, el *papyrus*, para fabricar lo que, desde luego, podía llamarse un *papel;* así lo prueban los trozos de *papyrus* encontrados en algunas sepulturas egipcias, y que se conservan en Berlín en la colección Passaclaqua. Los bibliófilos e historiadores no han podido fijar la fecha exacta de ese descubrimiento; únicamente Plinio, en su notable enciclopedia, que se conoce con el nombre de *Historia Natural,* dedicó varias páginas a la fabricación y comercio del *papyrus*. Utilizando estos datos, bastante imperfectos y un poco oscuros, algunos sabios modernos han intentado reproducir la papelería egipcia.

Sobre la substancia del *papyrus*, dispuesto en largas tiras (pegando con cola varias hojas, una al lado de la otra), se escribían en columnas verticales verdaderas páginas, cada una de las cuales tenía próximamente el mismo número de líneas, dispuestas paralelamente; otras veces, por el contrario, se escribían líneas en el sentido más estrecho de la banda, de modo que sólo se leía una columna desde uno a otro extremo del rollo. Estas tiras no podían estar extendidas, sino que se las arrollaba, formando un *volumen*. Para sostener la materia, algo frágil, del *papyrus* se arrollaba éste alrededor de un cilindro de madera terminado por un botón. De este botón se colgaba, por medio de un hilo, la etiqueta que indicaba el título de la obra; esos libros podían transportarse y leerse con relativa facilidad. Para transportarlos, cuando eran pocos, se les colocaba verticalmente en una caja cilíndrica, primeras bibliotecas, cuyo recuerdo ha llegado hasta nosotros.

Las grandes bibliotecas de Egipto deberían tener el aspecto de un almacén de papel pintado; los rollos o libros estaban colocados en diversos departamentos, según su color, clase y precio. Del mismo modo se conservan hoy los mapas geográficos, bien en depósitos públicos, bien en los comercios donde se expenden.

En las tumbas egipcias se han visto algunos de esos rollos papiráceos, y también son parecidos otros encontrados en las ruinas de la ciudad griega de Herculano, destruída el año 79 de la Era cristiana por una erupción del Vesubio; allí, en una habitación, que probablemente sería la biblioteca de un filósofo epicúreo, se hallaron centenares de rollos, por desgracia, calcinados, pero que pudieron desarrollarse en parte, siendo fácil descifrar la escritura griega de muchas obras filosóficas.

La propagación del *papyrus* y del pergamino debía producir maravillosos efectos; la facilidad de escribir y propagar la escritura dió en Grecia grandes impulsos a todas las manifestaciones del pensamiento humano. Multiplicáronse los libros de varias clases, los particulares comenzaron a hacer colecciones, y los maestros de escuela tenían ya nuevos medios para enseñar la lengua de Homero. Tanto se generalizaron los buenos libros, que se ha dicho que Alcibiades abofeteó a un maestro de escuela porque no tenía ningún ejemplar de la *Ilíada*. Un documento descubierto hace pocos años atestigua que, por orden de Tolomeo Filadelfo, se sacaron copias completas y correctas de las comedias y tragedias reunidas en la gran biblioteca de aquel soberano, que llegó a reunir 490.000 volúmenes.

De los libros de gran mérito se hacían numerosas copias, encargando la revisión de los ejemplares a un buen gramático o a un editor de profesión, quien corregía errores y rectificaba falsos conceptos, poniendo después un sello y firma.

Las librerías de aquellos tiempos no eran solamente centros de compra y

venta, sino también punto de cita de algunos curiosos, que sostenían animadas discusiones literarias acerca del mérito de las ediciones o sobre la mayor o menor autenticidad de una firma. Entonces comenzaron a tener gran estima los manuscritos autógrafos, es decir, escritos de puño y letra del autor; el historiador Tácito habla de un sabio que llegó a reunir hermosísima colección de autógrafos de personajes célebres. Por cierto que, con este motivo, surgieron especuladores que vendían obras in completas, falsificadas o completamente falsas.

QUIJOTILLO.

PERIÓDICO DEL AIRE

Gracias a la atención de nuestro asociado «La Sociedad de Exportación de Ediciones francesas», de París, hemos recibido un nuevo periódico consagrado únicamente a las cosas del aire, y que acaba de nacer en la capital de la vecina República.

Se intitula *L'Aeronautique*. Publicada con la colaboración de la Dirección Aeronáutica militar y marítima, está lujosamente editada por la librería Gauthier Villar et C.ª, de París. Contiene una parte documental, otra histórica y otra técnica.

Es una revista hermosísima, que viene a llenar una misión muy importante en el mundo de la aviación.

AVISO

Llamamos la atención de los señores editores y libreros sobre la conducta de un sujeto llamado Humberto Karl (alemán), que ha cometido irregularidades con varios de nuestros consocios de provincias, y nos dan la voz de alerta para que nuestros federados no se dejen sorprender.

NOTICIAS

Son muchos los socios, de Madrid y provincias, que nos encargan hagamos constar la gratitud de editores y libreros por la campaña que los diarios madrileños han realizado estos últimos días en pro de los intereses del libro español, amenazado de un nuevo atropello.

Aunque ya lo hicimos gustosa y espontáneamente en el número anterior de la BIBLIOGRAFÍA ESPAÑOLA, conste una vez más nuestra gratitud.

***

El ministro francés de Instrucción pública, M. Lafferre, de acuerdo con la Federación de las Asociaciones de maestros, ha presentado el siguiente proyecto de escala de sueldos:

	Francos.
Maestros en prácticas («Stagiaires»).	2.800
Idem titulares de la sexta categoria	3.000
Idem id. de la quinta	3.800
Idem id. de la cuarta	4.300
Idem id. de la tercera	4.800
Idem id. de la segunda	5.300
Idem id. de la primera	5.800

El ascenso por antigüedad, de una categoría a otra, se realiza pasados cuatro años en la sexta categoría; cinco, en la quinta; seis, en la cuarta; siete, en la tercera; siete, en la segunda.

Los maestros, provistos del título superior, perciben, según el proyecto, una prima de 200 francos.

Las indemnizaciones que reciben los directores de escuela son:

Trescientos francos, cuando la escuela tiene más de dos clases.

Seiscientos, cuando éstas pasan de cinco.

En París, y en el departamento del Sena, los maestros percibirán una gratificación uniforme de 500 francos.

Se suprimen las indemnizaciones de residencia, y se aumentan las de casa-habitación.

Imprenta Clásica Española. Glorieta de Chamberí. Madrid.

BIBLIOGRAFÍA ESPAÑOLA

REPERTORIO QUINCENAL DE LA PRODUCCIÓN DEL LIBRO

PUBLICADA POR LA

FEDERACIÓN ESPAÑOLA DE PRODUCTORES, COMERCIANTES Y AMIGOS DEL LIBRO

AÑO XIX | MADRID, 1.º DE SEPTIEMBRE 1919 | Número 17

CRONICA

Por el bien de todos.—El poder de las Asociaciones.—Conviene saberlo.—Progresando.—De Bellas Artes. Aviso.—Noticias.

POR EL BIEN DE TODOS

A todos los autores, editores, libreros y comisionistas peninsulares e hispanoamericanos, LES ROGAMOS ENCARECIDAMENTE que, por el bien de todos e interés de cada uno, nos remitan nota bibliográfica de todos los libros que publiquen o de que tengan noticia.

EL PODER DE LAS ASOCIACIONES

Dudar sobre la existencia, legitimidad y fuerza del poder que en sí tienen las Asociaciones, no sólo equivaldría a ir derecho al agravio de los individuos que las integran, sino llevar, además, al ridículo a aquellos que constituyen sus Juntas directivas; de aquí que me apresure a declarar que de no haberme hallado de ello convencido, me hubiera negado rotundamente a pertenecer a Asociación alguna, fundado en la falta de la que quizá, y sin quizá, sea la más principal de sus virtualidades: el poder.

Pero no; sin *poder* no pueden concebirse las Asociaciones dignas de tal nombre; éstas, contra lo que algunos suponen erróneamente, cuentan con él de hecho y de derecho; es decir, con todas las condiciones que se requieren para ostentarlo y ejercerlo de modo legítimo y con las prerrogativas inherentes a la real y verdadera legitimidad; como que es *poder* que nace de muchas ideas y aspiraciones, voluntariamente fundidas en una sola aspiración y en una sola idea: la idea y la aspiración del bien general; como que es *poder* que brota de diversas necesidades convertidas en una sola necesidad: la necesidad que sienten todos de vivir con más anchura, esto es, menos fatigosamente; como que es *poder* que sale de multitud de fuerzas de índole varia, reducidas a una sola fuerza que tiene su exclusivo encaje en la más recta e independiente justicia y en la razón más sana y elevada, verdaderas potencias que con su solo y propio empuje se bastan y se sobran para traer al orden a los que intenten descomponer el delicado colorido o las bellas líneas del cuadro, y aun para reducir a los rebeldes, que, por desgracia, no faltan en parte alguna...

Tales son los valiosísimos elementos que engendran el poder de las Asociaciones: merced a ellos se fundan, de ellos es la savia que circula por todas sus arterias, y sobre ellos se asienta como en trono de sólida base, desde el cual ejerce su indiscutible potestad, ora cerca de cada uno de sus individuos en particular, ya sobre todos en colectividad; así es también de

autoritario este poder, además de legítimo.

Y de esta suerte, y no de otra, había de ser forzosamente el poder de las Asociaciones, si éstas eran las llamadas, como en efecto lo son, a llenar y cumplir los fines para que se idearon; que por algo, y no a tontas ni a locas, buscó siempre el hombre el apoyo de otro hombre, convencido hasta la evidencia de que en su aislamiento nada valía o valía bien poco; de aquí, sin duda, el fundamento que tuvo para pensar en la creación de Asociaciones, en cuyo seno vislumbró que se transformarían en potentes sus débiles fuerzas, *obteniendo mucho a cambio de lo poco que prestaba...*, porque podrá el hombre, en cierto orden de hechos o relaciones, burlarse de otro hombre, aun siendo de éste la razón, por aquello de que los medios de defensa sean desiguales, o tal vez porque las malas artes del uno venzan la caballerosidad del otro; pero esta *victoria*, que tiene un tanto, y no pequeño, de *bochornosa* para el *vencedor*, no puede éste en modo alguno conseguirla sobre una Asociación; ¡medrados estaríamos si así fuera, y buen papel de tontos harían los que a ella pertenecieran! ¿Para qué fundarlas entonces, si no contaban con un absoluto poder moral y material sobradamente capaz de llamar al orden y obligar a obediencia a sus miembros? ¿Qué finalidad podían perseguir, ni qué objeto llenar si a uno cualquiera de sus socios le fuera dado burlarse de su poder colectivo como antes se burló del poder individual?...

Pero no, diremos repitiendo lo que al principio; este criterio es inadmisible por lo absurdo: las Asociaciones cuentan con un poder real, legítimo y autoritario según hemos visto; poder que encarna la justicia para amparar y defender todo derecho atropellado; poder que significa arma para cortar abusos o extralimitaciones de toda índole; poder que no quiere sino la más completa concordia entre los que viven a su sombra; poder que busca con tenacidad y noble empeño la dignificación y mejoramiento de la clase que representa; poder que despide tales rayos de clara y penetrante luz, que con hartura alimenta el entendimiento, sacándole a flote de los errores en que el recelo, la malicia o la ignorancia le tenían sumido; poder que con su delicado tacto, plausible prudencia y hábil gestión aparta las intenciones y las obras de todo camino peligroso o poco recto, obligando a los que de él dependen a que enderecen sus pasos por vía totalmente limpia de malezas; poder que ostenta en su frente el sugestivo lema de *todos en uno y para uno, uno en todos y para todos*; poder, en fin, cuya bellísima armonía encanta y atrae por su belleza misma, porque en sus dominios no se respira más oxígeno que el de la paz, *que es vida y progreso*, haciendo huir la guerra, que es *desolación y ruina, la muerte moral o material*, cuando no ambas muertes a un tiempo...

José Trascastro (1).
Impresor.

CONVIENE SABERLO

El librecambio en Bélgica.

Una Comisión especial, nombrada por la Cámara belga para estudiar la futura política aduanera del país, ha dado su aprobación a las conclusiones del Comité para el restablecimiento de la industria y del comercio. Estas conclusiones son tanto más interesantes cuanto que, teniendo por premisa principal la conveniencia del librecambio, parecen, sin embargo, inspiradas, más que en este principio, en los sentimientos dominantes en la célebre Conferencia interaliada de París, que estaban, ciertamente, muy lejos de la libertad de comercio.

«El único medio—dice el documen-

(1) De su libro *Necesidad de fundar Sociedades Patronales.*

to—de llegar a la paz económica en Europa sería el establecimiento del librecambio entre todas las naciones europeas. Bélgica debe defender esta política entre los aliados como uno de los elementos de una paz duradera. En términos generales, Bélgica quiere permanecer fiel a la política del librecambio, que tanto ha contribuído a su progreso económico. Esta política no será posible respecto de las potencias centrales hasta que hayan reparado completamente todos los estragos materiales, comerciales y financieros realizados por ellas en Bélgica.

»Siempre que Inglaterra mantenga para Bélgica su actual régimen liberal y recabe de los dominios de Ultramar condiciones favorables para los productos belgas, y siempre, por otra parte, que Inglaterra y sus dominios establezcan una tarifa defensiva contra los países centrales, el Comité entiende que Bélgica debe suprimir el régimen de nación más favorecida, establecer una tarifa mínima en favor de los aliados y otra máxima contra los países centrales, y negociar tratados comerciales con los neutrales.»

PROGRESANDO

Nuestro querido amigo y consocio don Julián Martínez Reus, director gerente de la nueva Editorial Reus, ha tenido la atención de participarnos que, por escritura pública de 26 de junio último, se ha constituído la Sociedad anónima Editorial Reus, como consecuencia de la disolución de la Sociedad Hijos de Reus, producida por el fallecimiento de uno de sus socios.

Por motivo de esta transformación, la nueva Sociedad se constituye con un capital de dos millones de pesetas, suscripto en su mayar parte por los socios propietarios, destinando de sus acciones la cantidad de 600.000 pesetas a pública licitación, pero iniciando previamente la suscripción entre sus colaboradores y clientes, como muestra de especial consideración, en la casi seguridad de que aquélla será innecesaria, á juzgar por las demandas recibidas.

«De esta forma, al propio tiempo que cumplimos nuestro objetivo social, hacemos partícipes de nuestros negocios a los que de derecho les corresponde nuestro triunfo industrial, y serán los que, en definitiva, en el porvenir, al interesarse en la nueva Sociedad, recogerán el fruto de la participación que suscriban.»

La Editorial Reus se propone:

a) La explotación conjunta o separada de todas las industrias necesarias para la formación del libro: tipografía, litografía, fotograbado, estereotipia, encuadernación, etc., y, en general, toda clase de trabajos relacionados con las Artes gráficas.

b) La explotación, en la misma forma, de toda clase de publicaciones de cultura científica, revistas técnicas, educativas, de información, etc., y la producción de toda clase de libros.

c) La compraventa de las producciones de la naturaleza de las expresadas en los apartados anteriores y del libro editado en España, procurando principalmente su mayor difusión en los países hispanoamericanos.

*
* *

Hemos leído con mucho gusto la circular y demás noticias que acerca de la nueva Editorial Reus se ha dignado darnos nuestro buen amigo don Julián Martínez Reus, y felicitamos a

éste y a la Sociedad de su digna dirección, deseándoles fuerzas y buena suerte para triunfar en su empeño, tan noble como patriótico.

Todo por la dignificación del libro español y por la difusión de la cultura patria.

DE BELLAS ARTES

El presidente del Centro de Cultura Hispanoamericana, como uno de los trabajos preparatorios del Congreso de Sevilla de 1921, había organizado la formación de un catálogo de las obras artísticas y monumentales de España, con objeto de ofrecer copias de ese catálogo a los congresistas hispanoamericanos.

De las desidias lamentables observadas en varios sectores de la sociedad española, respecto de las obras artísticas de España, habló don Luis Palomo en la sesión del día 8 del Senado.

Y el ministro de Instrucción Pública ha dispuesto la catalogación de todas las muestras existentes de la extraordinaria laboriosidad y del refinado gusto manifestados en España por los artistas cultivadores de la pintura, de la cerámica, de la orfebrería, de la metalurgia y del bordado en seda y oro.

AVISO

Llamamos la atención de los señores editores y libreros sobre la conducta de un sujeto llamado Humberto Karl (alemán), que ha cometido irregularidades con varios de nuestros consocios de provincias, y nos dan la voz de alerta para que nuestros federados no se dejen sorprender.

NOTICIAS

Por acuerdo del Gobierno se han prorrogado los convenios comerciales de España con Suiza, Noruega y Dinamarca, que vencían en 20 de septiembre próximo.

***

Nuestro estimado consocio e individuo de nuestra Junta directiva, don Antonio López, importante librero de Barcelona, nos ha obsequiado con dos ejemplares del nuevo Mapa de Europa, rectificado según los resultados de la guerra.

Gracias por la atención.

***

Nuestro embajador en Washington cablegrafía que aquel director de Correos acepta las proposiciones del director de Comunicaciones en España y desde primeros de septiembre comenzará el cambio de paquetes postales entre España y los Estados Unidos.

***

En el ministerio de Estado han facilitado una nota, diciendo que la Comisión gestora de la Exposición Internacional de Industria del Libro y Artes Gráficas de Leipzig, de 1914, en liquidación, se ha dirigido a la embajada de España en Berlín, rogándole que haga saber que ha conservado los objetos pertenecientes a los países en guerra con Alemania, y que los expositores pueden dirigir la solicitud de devolución de dichos objetos, pagando los gastos que hubieran realizado.

Imprenta Clásica Española. Glorieta de Chamberí. Madrid.

BIBLIOGRAFÍA ESPAÑOLA

REPERTORIO QUINCENAL DE LA PRODUCCIÓN DEL LIBRO

PUBLICADA POR LA

FEDERACIÓN ESPAÑOLA DE PRODUCTORES, COMERCIANTES Y AMIGOS DEL LIBRO

AÑO XIX | MADRID, 16 DE SEPTIEMBRE 1919 | Número 18

CRÓNICA

Por el bien de todos.—Gravísimo: ¿Quiénes han sido? (Carta abierta) —Es de interés.—Difusión del libro y prensa americana, escrita en castellano, en España.—Noticias.—Libros recibidos.

POR EL BIEN DE TODOS

A todos los autores, editores, libreros y comisionistas peninsulares e hispanoamericanos, LES ROGAMOS ENCARECIDAMENTE que, por el bien de todos e interés de cada uno, nos remitan nota bibliográfica de todos los libros que publiquen o de que tengan noticia.

GRAVÍSIMO

Nuestro digno presidente nos entrega, para la publicación, las siguientes cartas:

Madrid, 12 septiembre, 1919.

Excelentísimo señor don Mariano Núñez Samper, presidente de la Federación Española de Productores, Comerciantes y Amigos del Libro. Madrid.

Muy señor mío y estimado amigo: Le adjunto una *Carta abierta* que espero tomará en consideración, y hasta le atrevo a suplicarle que la mande insertar en el *Boletín*.

Se trata de un asunto que es necesario aclarar por todos los medios, pues es de una importancia extraordinaria para los que vivimos al amparo de la ley y de la Federación.

Y como conozco bien su actividad y la de la Junta directiva de su digna presidencia, confío en que lo pondrán en seguida sobre el tapete.

Muy suyo afectísimo amigo y s. s., q. b. s. m.,

ESTANISLAO MAESTRE.

¿Quiénes han sido?

CARTA ABIERTA

Excelentísimo señor don Mariano Núñez Samper, presidente de la Federación Española de Productores, Comerciantes y Amigos del Libro.

Estimado señor y amigo: En el número 177 del *Boletín de la Unión de Impresores* se ha publicado un artículo que lleva por título «Contra un *atraco*. Los enemigos de las Artes del Libro». Recomiendo a usted que lo haga conocer a la Junta directiva, y hasta me atrevo a suplicarle que lo inserten en el *Boletín de la Federación*, si no les parece a ustedes inoportuno.

En el citado artículo se dice algo tan enorme, que de ser cierto — y yo creo que el articulista no habrá escrito sin documentarse —, juzgo ne-

cesaria la intervención de la Junta directiva que usted preside con tanto acierto.

Dice el *Boletín de la Unión de Impresores:*

«... Un grupo de libreros y editores, tras laboriosos conciliábulos, se ha dirigido al excelentísimo señor ministro de Hacienda solicitando una pequeñez:

»*Que se prohiba el envío de libros a provincias y a América a todo el que no tribute en concepto de exportador, con la cantidad de seis mil pesetas anuales.*»

¿Qué le parece a usted, mi querido amigo y presidente?

Como síndico actual del gremio de editores, me consta que no hay ninguna casa en Madrid que tribute por esa cantidad, ni mucho menos; excepto aquellas que lo hacen por utilidades, cuya tributación, por ser variable, no me es conocida.

Surge, pues, la pregunta: ¿Quiénes son esos libreros y editores? Y creo que nadie tan interesado como la Federación para inquirirlo y hacerlo conocer a los que estamos amenazados de muerte, si ese absurdo llegase a convertirse en realidad.

No basta con protestar enérgicamente como lo hace la Unión Patronal de las Artes del Libro; es necesario que sepamos quiénes son esos caballeros que pretenden negarnos el derecho a la vida a los que *no contribuímos con seis mil pesetas anuales*, y creo que éste será uno de los mejores servicios que la Federación pudiera haber prestado a sus socios. Porque podría darse el caso de que estuviesen entre ellos los *pretendientes* aludidos.

¡Tendría gracia la cosa!

Ruego a usted y a los queridos amigos de la Junta directiva que tomen con interés este asunto y averigüen cuanto antes lo que solicito. ¡Ojalá que de sus gestiones resulte que en todo ello no existe sino una mala interpretación! Mucho me alegraría.

Anticipo a usted muy expresivas gracias, y me reitero su afectísimo amigo y seguro servidor, q. e. s. m.,

ESTANISLAO MAESTRE.

Y ahora, pocas palabras. En primer lugar, aplaudimos y agradecemos la conducta de nuestro querido amigo don Estanislao Maestre, cuyo celo y cariño por la Federación se ha probado una vez más.

En cuanto al escrito del *Boletín de la Unión de Impresores*, decimos que nuestro fraternal colega ha sido sorprendido en su buena fe. Que se diga qué libreros han pedido ESA ENORMIDAD al ministro de Hacienda. Vengan nombres. ¡A que no!

No todos los libreros pertenecen a nuestra Federación; pero, refiriéndonos a nuestros asociados, aseguramos que es falso lo que afirma nuestro citado colega.

Ni sólo esto; sino que, a mayor abundamiento, es verdad todo lo contrario. Es a saber: que habiendo tenido noticia de que a un librero o editor de Barcelona se le había cobrado la contribución de 6.000 pesetas en concepto de exportador, y que la Cámara del Libro había presentado una instancia pidiendo que no se realizara el propósito ministerial de exigir la citada contribución a los editores y libreros que exportaran, la Junta de la Federación visitó al ministro de Hacienda, y puso en juego todo linaje de influencias, para evitar que se hiciera efectiva la mencionada contribución, la cual arruinaría a muchos editores y libreros, y mataría la exportación de libros a América.

De modo que, concretando en cuanto a nuestros asociados se refiere, es falso que «... un grupo de libreros y editores...» hayan pedido al ministro de Hacienda «que se prohiba el envío de libros a provincias y a América a todo el que no tribute, en concepto de exportador, con la cantidad de 6.000 pesetas anuales».

La Federación ha pedido y sigue gestionando todo lo contrario; pero si el *Boletín de la Unión de Impresores*

sabe de editores y libreros que han pedido ESO, debe hablar claro, caiga el que caiga.

Nosotros invitamos al colega a que dé los nombres de esos libreros y editores.

Después hablaremos.

ES DE INTERÉS

Se nos ruega la inserción de la siguiente nota:

«La dirección de la Exposición internacional de industrias del libro y artes gráficas celebrada en Leipzig en 1914 *(Bugra)*, ha rogado a la Embajada de S. M. en Berlín que se haga público que dicha dirección ha hecho durante el pasado conflicto todo lo posible para proteger y asegurar contra cualquier clase de daños, los objetos pertenecientes a los Estados que se hallaban en guerra con Alemania, y que los expositores y Comités de dichos países deben ponerse en relación lo antes posible con las oficinas de la *Bugra*, que procederá a la devolución de los objetos, previo el reembolso de los gastos ocasionados.»

Difusión del libro y prensa americana, escrita en castellano, en España.

Gustosos contribuímos a la propaganda de las siguientes notas que copiamos del *Boletín de la Unión Ibero-Americana*.

Son éstas:

Por acuerdo de la Junta directiva se ha establecido un nuevo servicio, gratuito como todos los que presta la Unión Ibero-Americana, encaminado a facilitar la adquisición de libros y suscripción y anuncios a periódicos hispanoamericanos, y consistente en que los autores americanos y editores de autores americanos, siempre que lo sean de libros escritos en castellano, puedan tener un depósito de sus obras, durante un año, en nuestro domicilio social (calle de Recoletos, número 10, Madrid), a disposición de los libreros y particulares españoles que deseen adquirirlas, encargándose, como natural consecuencia, de la administración de dicho depósito sin percibir cantidad alguna, salvo los gastos de correo que puedan originarse.

Respecto a periódicos y revistas, podrán los que lo deseen anunciar en sus ediciones a la Unión Ibero-Americana como Centro para la suscripción y anuncio en España de las respectivas publicaciones, una vez que envíen tarifas de los precios y las instrucciones convenientes.

Cuantas personas soliciten ampliación de noticias sobre este particular, se les atenderá inmediatamente.

*
* *

No hay que decir, pues ya lo venimos realizando, que de igual modo facilitaremos libros y suscripciones de España y la publicación de anuncios a quien desde América de nosotros lo solicite.

*
* *

De los libros en depósito, y de periódicos que acepten nuestro ofrecimiento, publicará relación nuestra Revista con la frecuencia que las circunstancias permitan.

*
* *

De cada obra o número de periódico, habrá de destinarse un ejemplar para la biblioteca de la Unión Ibero-Americana.

NOTICIAS

En el número 31-32 del *Giornale della Libreria*, de Milán, se da noticia de más de treinta Sociedades editoriales, tipográficas o librerías, que acaban de constituírse, o transformarse,

para emprender con nuevos bríos el negocio del libro.

Eso sólo en Italia. Sin embargo, no haya cuidado de que los precios bajen por ahora. Todas las casas anuncian aumentos.

***

Hace un año, por esta misma época, gritábamos con entusiasmo a favor de la inteligencia entre libreros y editores españoles y americanos, para favorecer e intensificar el intercambio y la exportación.

Los de América, se mueven. Los de España... *están duermes.*

Salvo raras excepciones.

***

También el año pásado nos quejábamos de que algunos editores, unas miajas desaprensivos, se dedicaban a publicar ediciones fraudulentas de libros españoles.

Lo cual que a nosotros, decíamos, no nos hacía pizca de gracia, y a los autores les irrogaba grandes perjuicios.

Pues bien, estamos como estábamos el año pasado... y hace diez años.

***

Para desengrasar, allá va otra noticia, o, mejor, dos:

1.ª Que escasean varias clases de papel.

2.ª Que los precios van para arriba.

¡Y corren por ahí la mar de proyectos de empresas editoriales!

Libros recibidos

De **D. Ramón Sopena** (Barcelona).

«El premio gordo».—6.287.

«La picara vanidad».—6.288.

«Un ministerio de animales», por Miguel Medina.—6.289.

«Noche de bodas y semana de amor», por Eduardo Zamacois.—6.290.

Francisco Pizarro», por Luis Gregorio Mazarriaga.—6.291.

«Santa Teresa de Jesús», por Magdalena S. Fuentes.—6.292.

«Los dos hermanos», por Cristóbal Schmid.—6.293.

De la **Societé d'Exportation des Editions Francaises** (Paris).

«L'Atlantide», por Pierre Benoit.—6294.

«France. (Premier année de francés)», par Mme. Camerlynch & G. H. Camerlynch.—6.295.

«L'Aéronautique» (Revue mensuelle, premier année, n.º 1. Juin 1919).—6.296.

De lo **Casa editorial Berger - Levrault** (Paris).

«La guerre rumaine 1916 1918», por Mircea Djuvara.—6.297.

De la **Casa V. H. de Sanz Calleja** (Madrid).

«Almas, brujas y espectros grotescos», por Emilio Carrere.—6.298.

«El crepúsculo de las Diosas», por Alvaro Retana.—6.299.

De la **Sociedad General Española de Librería** (Madrid).

«Cuentos», de Pío Baroja. Tomos II y IV.—6.800.

«Para hacer juegos de física divertidos», por H. Degé.—6.301.

«Lo que significan los nombres propios», por I. Renoux.—6.302.

«El consejero de los enamorados», por Blondal.—6.303.

«El libro de las mujeres», por E. Gómez Carrillo.—6.304.

«Ideas e impresiones», por Francisco García Calderón.—6.305.

«La revolución rusa», por N. Tasin.—6.306.

«La entereza de carácter», por D. Starke.—6.307.

«Cabezas», por Ruben Darío.—6.308.

«Los siete pecados», por A. Hernández Catá.—6.309.

«Los partidos políticos europeos», por M. Moreno Recio.—6.310.

«Cuentos breves», por Rafael Barrett.—6.311.

«Cosmopolis». Revista mensual. Núm. 8. Agosto, 1919.—6.312.

Imprenta Clásica Española. Glorieta de Chamberí. Madrid.

BIBLIOGRAFÍA ESPAÑOLA

REPERTORIO QUINCENAL DE LA PRODUCCIÓN DEL LIBRO

PUBLICADA POR LA

FEDERACIÓN ESPAÑOLA DE PRODUCTORES, COMERCIANTES Y AMIGOS DEL LIBRO

AÑO XIX | MADRID, 1.º DE OCTUBRE 1919 | Número 19

CRONICA

Por el bien de todos.—Junta directiva.—Cosas de casa: Las Artes Gráficas.—El precio de los libros.-Noticias.

POR EL BIEN DE TODOS

A todos los autores, editores, libreros y comisionistas peninsulares e hispanoamericanos, LES ROGAMOS ENCARECIDAMENTE que, por el bien de todos e interés de cada uno, nos remitan nota bibliográfica de todos los libros que publiquen o de que tengan noticia.

Autor .....

Título .....

.....

Traductor .....

Prólogo de .....

Lugar de impresión .....

Fecha .....

Tamaño .....

Número de páginas .....

Precio .....

Editor .....

JUNTA DIRECTIVA

Sesión del día 8 de julio de 1919

Comienza a las seis y cuarenta y cinco de la tarde, bajo la presidencia del excelentísimo señor don Mariano Núñez-Samper, asistiendo los señores Martínez Olmedilla, San Martín, Beltrán y Perlado, secretario. Excusa su asistencia el señor Palomeque.

ORDEN DEL DIA

Es leída y aprobada el acta de la sesión anterior.

Asimismo son aprobadas las cuentas de los meses de mayo y junio.

A propuesta del presidente se acuerda que conste en acta el sentimiento de la Federación por el fallecimiento del asociado don Adrián Romo y Frías y de don Dionisio Páez Alonso, próximo pariente de varios federados, y que se comunique el acuerdo a las familias de ambos.

Son dados de baja los socios correspondientes: don Rafael Barcón, del Ferrol, por haber cesado en el negocio de librería, y don Pío Garmendía, de Irún.

Se acuerda volver a escribir a los señores Sempere, Llorca y Compañía, de Valencia, sobre la venta de libros a los libreros de viejo.

Se acuerda, finalmente, activar la confección del fichero, siguiendo las instrucciones del señor Beltrán, que es el que, por encargo de la Junta directiva, ha de dirigir el asunto.

Y no habiendo más asuntos, se levantó la sesión a las ocho y veinte.

COSAS DE CASA

LAS ARTES GRÁFICAS

Todos los que hayan estado atentos al movimiento habido en el campo de las Artes Gráficas desde el último tercio del siglo XIX a la fecha, seguramente notarán dos hechos, que, lejos de estar fundidos como si uno solo fuera, y vivir bajo la misma techumbre, según aconseja el buen sentido, marchan por opuestos caminos y muestran finalidades distintas, no pareciendo sino que el uno no tiene más misión que la de clavar su dañina piqueta en el colosal edificio que el otro eleva día tras día con plausible constancia, y en donde el genio del hombre está acumulando todos los rayos de su inventiva admirable y de su luz prodigiosa.

El primero de estos hechos es el que se refiere a los pasos de gigante que las Artes Gráficas han dado en el terreno del progreso; el segundo son las graves torpezas y equivocaciones lamentables de los que explotan tanta y tanta maravilla como hoy producen la ingeniería mecánica y las fundiciones de tipos, todo lo cual vale tanto como decir que nosotros, los que nos valemos para nuestras industrias de estas asombrosas producciones que brotan del cerebro de aquellos que se hallan dotados de disposiciones extraordinarias, *hemos retrocedido tanto cuanto ellos han adelantado*, no apreciando en su justo valor tales maravillas, ni lucrándolas en forma muy bien distinta de la que empleamos en la actualidad; es la mano del hombre profanando lo digno de admiración y respeto; es la mano del hombre convirtiendo lo sublime en cosa vulgar y ordinaria; es la mano del hombre maltratando, y poco menos que destruyendo, lo que la mano de otro hombre ha puesto en la suya, tras mil afanes y desvelos, a fin de que después de colocarle digno marco a obra tan soberana, le rinda los debidos honores, la trate con los más delicados miramientos y la haga pagar en toda la prudente medida a que por más de una razón es acreedora.

La Tipografía y la Litografía, que hermanas pueden llamarse, porque se ayudan mutuamente, y mutuamente se complementan, constituyen por sí solas un Arte, y no un Arte cualquiera, sino un *Arte único*, que tiene una sola exclusiva, porque merced a él, y sólo por él, se difunde con profusión y rapidez extraordinaria todo el humano saber; porque debido a él, la luz que proyectan sus focos tiene la virtud, a semejanza del sol, de alumbrar toda la redondez de la tierra; luz que civiliza, enseña, instruye y recrea las inteligencias, sacándolas de la ignorancia y de la barbarie; luz que lleva en sus entrañas vida fecundísima, porque la semilla que la produce es esencialmente rica y abundante en bienes y dones intelectuales, que a Dios place solamente poner a manos llenas en el corazón y en el cerebro de algunos hombres para que otros hombres se sirvan y se alimenten de esos mismos dones y bienes...

Confundir, pues, con otros este prodigioso Arte, y juzgar como cosa baladí la misión altamente educadora que en el mundo entero llena en más de un sentido, es ignorancia supina; *tratarlo* como si fuera un simple oficio, es un atentado de leso Arte; *manejarlo* como una mercancía cualquiera, es no tener ni la más rudimentaria noción de lo bello y delicado que este Arte encierra; *explotarlo*, en fin, a modo de comercios de tejidos o zapatos, por ejemplo, los cuales *se llenan y se desocupan* a lo sumo con un mínimo quebranto, *y no tener en cuenta* que en las tipografías y litografías se invierte un respetable capital, *que merma considerablemente por minutos*, y que al realizarlo *tiene una depreciación que casi llega a lo nulo*, es..., digámoslo con toda claridad y entereza, puesto que en el concepto no hay ni el menor asomo de intención molesta para nadie, *un crimen industrial* con no pocas circunstancias agravantes.

De aquí, como legítima consecuencia, el sinnúmero de imprentas y lito-

grafías que hoy se abren y mañana se cierran, dejando tras sí un larguísimo reguero de desastres, y lo que es peor aún, torciendo al cliente en la parte económica, al extremo de colocarlo en condiciones de ser punto menos que imposible tratar con él comercialmente; de aquí la lucha titánica, desesperada a veces, y siempre irritante, que en nuestros días sostiene el impresor o el litógrafo que quiere obrar cuerdamente, no descendiendo a torpes y locas competencias que van derechas al gravamen de sus intereses, de aquí, por último, *el general y dificultoso vivir*, engendrado por tanto y tanto desacierto como se comete en el sistema que se emplea para ajustar el precio de los trabajos...

Y como quiera que las ramas de estos gravísimos males alcanzan a todas partes, señalando huellas funestas, que cuanto antes conviene borrar, de aquí también la perentoria necesidad de que se funden en todas partes Sociedades patronales y de que se refuercen las que ya existen, procurando que en ellas ingresen los rezagados, porque no hay que dudar que dichas Asociaciones, entre otros beneficios que han de reportar, son las llamadas, por su autoridad y por sus fuerzas, a hacer que desaparezcan los estragos que los indicados desbarajustes vienen causando en nuestras industrias respectivas, que ciertamente no es lo mismo *tener lejos* a la víctima de acción reprochable, que hallarse frente a frente a ella, y con ella conversar una y otra vez; la frecuente comunicación y el continuo trato que se logra con las Sociedades obligan a mucho, pues vienen a ser como diques que cortan el paso, en más de una ocasión, a los males que sentimos.

(Se continuara.)

EL PRECIO DE LOS LIBROS

Más de una vez, al pagar por un libro de Anatole France o de Maurice Maeterlinck los mismos tres cincuenta que por uno de Jorge Ohnet o de Pierre Decourcelles, habíaseme ocurrido preguntarme si no se escondía bajo tal igualdad ante el dinero una terrible injusticia literaria y hasta mercantil. Decíame yo mismo: «Si en todo, hasta en lo más ideal, hay escalas de precios, ¿por qué sólo en los productos del espíritu ha de existir tal nivelamiento?» Y agregaba: «El editor que proclame un día que una novela de folletín vale menos reales que una obra bella y profunda, habrá hecho una labor equitativa...»

Pero he aquí que, ante la realización comercial de mi idea, llevada a cabo por el *Mercure de France*, me encuentro con que tal vez hubiera sido mejor continuar respetando la vieja rutina consagrada por los siglos. Con el sistema antiguo, en efecto, la injusticia, aunque grande, era una, única, uniforme, y no ofendía a nadie a fuerza de ser universal. Con el nuevo método, en cambio, cada página del catálogo de librería del *Mercure* contiene alguna sorpresa y provoca algunas exclamaciones indignadas. «¡Cómo—dice uno—, este egregio poeta más barato que aquel mal cuentista...! ¡Cómo esta obra maestra a menos precio que aquel fárrago de tonterías...!»

Los directores del *Mercure* nos dicen, al explicarnos su innovación, que la época del precio fijo y único ha pasado, y que, en el porvenir, cada libro tendrá su valor comercial especial. Lo que no nos dicen es de qué manera procederán los editores para señalar el valor de cada obra. Porque, viéndolo bien, no basta, si se quiere proceder de un modo exacto y justo, con establecer varias categorías de autores y poner para cada una de ellas un precio. Así, por ejemplo, si en Francia se colocan en primer término personajes como Anatole France, Pierre Loti, Maurice Maeterlinck y Maurice Barrès, y, en último término, novelistas de la categoría de Jorge Ohnet, Pierre Decourcelles y Michel Zèvaco, queda, entre unos y otros, espacio para muchas categorías intermediarias, que me parece bastante difícil de establecer. Esto, claro está, dando por

aceptado que sólo el mérito se ha de tomar en cuenta, y que un académico, por ser académico, no tiene derecho a figurar entre los de la primera clase. ¿Dónde colocar a autores que, aunque obscuros, como Paul Clandel y Eugène Demolder, tienen un mérito igual al de los más grandes...? ¿Dónde a los que no han escrito sino un libro admirable entre muchos insignificantes, como el abate Prevost...? Esta interrogación me lleva a esta otra: Todos los libros de un autor ¿deben venderse al mismo precio? Si decimos que sí, nos salimos de la justicia estricta, puesto que hay una enorme distancia, pongamos por caso, de la insignificancia de *Histoire comique* a la belleza soberana de *Lys Rouge*...

Los editores de la Biblioteca del *Mercure de France*, como todos los precursores, se contentan, en el catálogo que acaban de publicar, con una clasificación muy sumaria, muy tímida y también muy injusta. Sus precios no oscilan sino entre 4,90 francos, 5,90 francos y 8 francos. Pero esta tercera y suprema categoría de precios no está reservada a los libros más admirables, sino a los más, ¿cómo decir?, a los más escabrosos. Así, todos los estudios de psicopatía sexual de Havelock Ellis y de Jacques Locb cuestan ocho francos. No son obras que nos interesen. Dejémoslas aparte, y veamos las que están clasificadas como de primera y segunda clase literarias, ya que, en realidad, sólo esas categorías existen. De primera clase, es decir, de a 5,90 francos, son: Leon Bloy, Remy de Gourmont, Lafcadio Hearn, Rudiard Kipling, Henri de Regnier, Colette Willy, Villiers de l'Isle, Adan Francés, Jammes, Jules de Gautier, Federico Nietzsche y Maurice Maeterlinck. Todo eso está muy bien... Y examinemos ahora la segunda clase, la de cuatro francos y pico... Encontrar en ella a Polti, a Romains, a Souchan, a Guerin, nos parece muy bien... Pero ¿por qué también ahí Paul Fort, que es el príncipe de los poetas, y Emile Verhaeren, y Thomas Carlyle, y Woltar Pater, y Saint-Pol-Roux, a quien Rubén Darío colocaba entre los semidioses...? El catálogo no explica. Tiránico, dicta sus precios con una arbitrariedad que habría escandalizado a Antígona.

Un amigo, que quiere excusar a los innovadores, me dice:

—Es el primer paso, y, naturalmente, resulta tímido...

Cierto... Pero lo que yo temo es lo que hemos de ver más tarde... Porque si hoy nos encontramos con que Henri de Regnier vale un franco más que Emile Verhaeren, no me extrañará ver mañana a Romain Rolland, o a Paul Clandel, menos caros que Henri Bordeaux o Paul Bourget...

E. Gómez Carrillo.

NOTICIAS

El convenio comercial con los Países Bajos

Los Gobiernos de España y de los Países Bajos han convenido en prorrogar provisionalmente, a partir del día 20 de septiembre de 1919, la declaración determinando las relaciones comerciales entre los dos países, firmada el 12 de julio de 1892, con la facultad por ambas partes de denunciarla, previo aviso dado con tres días de anticipación.

* * *

El día 20 de septiembre último falleció, en esta villa, la virtuosa señora doña Ana Cañadas Berbel, que fué en vida muy estimada por sus muchas virtudes, y cuya muerte ha sido muy sentida por sus numerosas amistades.

Reciban sus hermanas y parientes, y particularmente nuestro querido consocio don Gabriel Molina, hermano político de la finada, el testimonio de nuestro pésame más sentido.

Imprenta Clásica Española. Glorieta de Chamberí. Madrid.

BIBLIOGRAFÍA ESPAÑOLA

REPERTORIO QUINCENAL DE LA PRODUCCIÓN DEL LIBRO

PUBLICADA POR LA

FEDERACIÓN ESPAÑOLA DE PRODUCTORES, COMERCIANTES Y AMIGOS DEL LIBRO

AÑO XIX | MADRID, 16 DE OCTUBRE 1919 | Número 20

CRÓNICA

Por el bien de todos.—Cuestión vital.—Papel impreso.—Noticias.

POR EL BIEN DE TODOS

A todos los autores, editores, libreros y comisionistas peninsulares e hispanoamericanos, LES ROGAMOS ENCARECIDAMENTE que, por el bien de todos e interés de cada uno, nos remitan nota bibliográfica de todos los libros que publiquen o de que tengan noticia.

Autor .....

Título .....

.....

Traductor .....

Prólogo de .....

Lugar de impresión .....

Fecha .....

Tamaño .....

Número de páginas .....

Precio .....

Editor .....

CUESTION VITAL

Vientos de fronda corren por las aires del libro. Si Dios no lo remedia — pues no parece sino que un hado adverso impide que pueda esperarse nada de los hombres en ello interesados — no transcurrirá mucho tiempo sin que el precio del papel, exorbitante ahora, sufra nuevas elevaciones que harán imposible la vida de cuantas industrias lo tengan por materia prima. Un sindicato de fabricantes, más radical y completo que la Central Papelera y que la Papelera Española, está constituyéndose, para iniciar en plazo breve su actuación nefanda, que dará al traste con las empresas editoriales y periodísticas españolas.

Es decir, con todas no: que el iniciador del nuevo orgánismo, antes de tirar con bala rasa contra cuantos del papel necesitan como base de sus industrias, tuvo buen cuidado de crear periódicos y casas editoras que le aseguren el consumo de la propia producción.

Fuerza es reconocer que la idea es genial. Comenzar enriqueciéndose a costa de los consumidores, y después arruinarlos para quedar, libre de toda competencia, único proveedor de periódicos y libros en el mercado hispano.

Y en tanto que el proyecto se fragua, los que pudieran, si no evitar la actuación ajena, prevenirse para impedir la propia ruina, limítanse a ser espectadores, al parecer impasibles, de sucesos que tan de cerca les atañen. Dijérase que de tal modo consideran incontrastables los designios

del promotor, de tamaño desaguisado, que creen estériles cuantos esfuerzos se hagan para oponerse a ellos. Y en verdad que no hay motivo para tanto. Trátase, es cierto, de un hombre de gran actividad, positivo talento e indiscutible fortuna en los negocios; pero no de un ser infalible ni omnisciente. Tal vez esté su mayor fuerza en la inacción del contrario y en la misión que acaso se atribuye, considerándose a modo de regenerador providencial de una industria que ha venido arrastrándose en España, salvo honrosas excepciones, con pereza que algo tiene de estado comatoso.

Para sacarle de su error estamos a tiempo. No se trata, hoy por hoy, de un mal irremediable, aunque, a poco que esperemos, pudiera serlo fatalmente. Dos medios hay para que este asunto deje de constituir la pesadilla diaria de cuantos de él necesitan: conseguir la libre entrada del papel extranjero, o fabricarlo con elementos propios. Lo primero no ha de ser muy difícil, si se emprende una campaña seria cerca del Gobierno. Es imposible que los encargados de regir la nación se conviertan conscientemente en verdugos de una industria que representa el elemento cultural de España.

En cuanto al segundo procedimiento, que quizás asuste a algún espíritu anticuado y pusilánime, es el más sencillo, porque está en nuestra mano. ¿Qué esfuerzo supone la fundación de dos, tres o más fábricas de papel, comparado con la zozobra que se evitaría? ¿Qué significa el puñado de pesetas necesario para ello, ante las que pudieran economizarse en plazo breve? Empresas periodísticas y editoriales, ¿qué esperan para asociarse en busca de una producción ventajosa de papel, libres de odiosas tiranías, pudiendo levantar la vista sin que la espada de Damocles les aterre?

Se trata de una cuestión vital, inaplazable, urgentísima. Pensando en ella, pudiera repetirse el dilema de Hamlet: «ser o no ser».

PAPEL IMPRESO

Mas en ninguna parte bullía tanta multitud, ni se reproducían más escenas, que alrededor de los puestos de libros.

Ramón de Mesonero Romanos

De las ferias de Madrid, un tiempo concurridísimas, según refiere con admirables comentarios el «Curioso parlante», sólo se advierte ahora la noble y honrosa huella del comercio de libros usados. No se debe llamar viejos a los que pregonan su infortunio en baratillos y tenderetes; usados, sí; algunos lo están con exceso, según lo acreditan el descosido de los pliegos que les forman, las manchas que ultrajan sus renglones y el total destrozo que padecen, delator de mala, azarosa y breve vida. Trátase de ejemplares empleados, no para lecturas de sosiego y meditación, sino en las perturbadas e interrumpidas por el bullicio moceril; en algunos volúmenes hay señales ciertas de haberse hojeado ansiosamente, como buscando en sus páginas la resolución de inquietante enigma: son novelas sentimentales, con argumentos confusos y de complicación, o tal vez obras atrevidas, en que la concupiscencia tuvo de medianera a la literatura para aminorar las penurias de cualquier desventurado poeta, y acaso sin propósito dañino.

Aun siendo, generalmente, dignos de lástima los libros rotos y ajados, más afligen todavía cuantos se brindan intactos tal y como si acabara de entregarlos en su taller el encuadernador. Lo puro de sus entrañas testimonia que ningún afán quiso estremecerlas; desdeñadas, no sólo por el estudio severo, sino por la simple curiosidad, pasean el mundo literario como el efectivo las doncellas maduras y mustias, que sólo saben del amor lo que acerca de sus delicias cuchichean amigas y aun rivales. Así los libros que nadie quiso ver; los que no sintieron el ultraje que pudo separar sus páginas, virginalmente unidas; los que no gozaron caricias de miradas aten-

tas, no mueren por malos tratos, sino por desdén.

Y allá van los maltrechos y los intactos al puesto de la feria, sepultura de obras que, amontonadas, recuerdan los restos de la fosa común, y en las anaquelerías parecen cadáveres que yacen en nichos. Son obras que abandonaron sus primeros poseedores por no hallar en ellas alicientes para la amistad, o que lanzó al arroyo cualquier Empresa despechada o en ruina. Todos sugieren ideas pesimistas y forman una verdadera montaña de papel impreso, falto del soplo divino de las ideas y del arte; sin el alma que trueca en luminosas las partículas materiales.

Sin embargo, nadie los desprecie; ¿pues en qué alma, por obscura que parezca, no se percibe un rayo de luz, ni en qué flor, por ruin que sea, deja de haber matiz o perfume que hieran los sentidos? Removamos los montículos de papel impreso, escudriñemos los estantes; conviene registrar volumen por volumen los que en promiscuidad de esclavitud gimen amontonados, o los que muestran en fila sus nombres, por si alguien, conmovido, quiere librarles del cautiverio.

En más de una ocasión sucede que junto al inútil está el aprovechable; al lado del zafio, el discreto; rozándose con el malo, el excelente: lo mismo que en nuestra sociedad, donde, obscurecidos por quienes nada importan ni merecen, hay hombres de valer y de buen sentir. No nos canse el ojeo; persistamos en él. La vista descubre a menudo obras de carácter religioso, tratados de Teología, sermonarios procedentes de bibliotecas de eclesiásticos, vendidas, sin duda, al desaparecer sus poseedores. En los hogares donde penetra la muerte para llevarse al dueño, no suele quedar quien sienta cariño por los libros que fueron el mayor, si no el único, encanto del difunto, ya que distraen, guían, enseñan, consuelan y callan, constantemente callan, hasta que quien los necesita les manda hablar. ¡Entonces sí hablan claramente y dicen cuanto llevan dentro sin la hipocresía que a veces disfraza con palabras de amor y sinceridad malas pasiones e inicuas mentiras!

El curioso que husmea en los puestos de la feria tropieza también frecuentemente con obras de texto. Tales suelen ser ellas, que los estudiantes las arrojan de su lado apenas les exprimen el jugo insípido, pero indispensable para la farsa del examen. Así como los libros no abiertos y entregados a la curiosidad del público, por si quiere rescatarlos del desdén mediante unos céntimos, hablan de ilusiones y de esperanzas, los de texto, claro está que haciendo las salvedades correspondientes, sólo manifiestan propósitos de explotación. Se mira con piedad desdeñosa al libro que está en blanco, aunque le llenen millones de letras; pero inspira simpatía por su ropaje y porque representa un sincero esfuerzo mental; en cambio, el que sólo nace para satisfacer codicias o intereses mezquinos repele y enoja. Gane el libro cuanto le corresponda, que es de ley pagar su labor a quien la ejecuta; pero no se admita que nadie adopte el disfraz augusto de obra de pensamiento para exigir al viandante, en el sitio por donde sin remedio ha de pasar, las monedas que lleve en el bolsillo.

Junto a los libros religiosos y de texto abundan los retrasados de Medicina, ingeniería, etc.; la ciencia sube rápidamente y lanza como lastre inútil las obras marchitas, a las cuales no se atiende porque chochean. También se ven por los montones y estantes muchos tomos firmados por celebridades de otros tiempos, de quienes en el actual nadie hace caso; novelas famosas de ayer, que hoy ninguna curiosidad despiertan; versos que conmovían en el siglo XIX, y que provocan bostezos en el XX; asimismo, y de vez en cuando, asoman libelos, producciones de venganza y calumnia, llenas de la pasión venenosa de otras épocas, que en la actual demuestran cómo ciertas armas sólo producen daño mortal a quienes las esgrimen.

En cambio, pocas, muy pocas veces, se recrea el buscador con el libro viejo, el querido, a pesar de sus años; el que lleva dentro de sí tesoros verdaderos; el que pudo pasar sin ser visto de los perspicaces perseguidores de obras curiosas, salvando la experta requisa de los traficantes, que, sin poseer títulos académicos ni cursar aulas, a veces saben de publicaciones tanto, si no más, que muchos doctos.

Las ediciones buenas y aun curiosas no llegan nunca al pobre mercado de calles y paseos. Las sorprende en el camino el bibliófilo, les busca buen acomodo el diligente vendedor; pero alguna vez sí, alguna vez, el descuido, la casualidad, cualquier suceso excepcional, pone el libro bueno en las manos del que tuvo paciencia para conseguir una ocasión venturosa; entonces la aprovecha y da por bien empleadas las horas invertidas entre restos de ediciones, millares de comedias malas, de novelas insulsas, folletos necios, infolios abrumadores y tratados científicos y literarios sin la más leve nota de ciencia o de literatura.

Nada tan consolador como ver al público apiñado en los puestos de libros viejos; aunque sólo sea por entretenerse, que los coja y manosee, que entable relación con ellos, sienta cariño por su vida y los mire como buenos amigos del hombre. Da gusto ver a centenares de personas revolviendo los montones de papel impreso, atendiendo a la invitación de las voces que pregonan la baratura de la mercancía. Mientras se busca un libro que agrade o excite la curiosidad, se olvidan las mil cosas inútiles o perniciosas que nos salen al paso en todo momento; quien se inclina para examinar las obras puestas sobre el suelo, no se humilla; parece, por el contrario, que se yergue. En efecto; se alza en espíritu buscando la luz que ha de guiarle. En los puestos de la feria podrán no abundar los ejemplares que difunden y acrecientan la cultura; pero sirven, al menos, para que se despierte el amor al papel impreso.

No hace mucho que se produjo en nuestras calles una algarada con motivo de la venta de billetes para la corrida de toros. ¿Cuándo habrá motín en las ferias del Botánico o frente a los escaparates de las librerías para obtener con ansia y disputa lo que en ellas se expende?

J. Francos Rodríguez.

(De *Heraldo de Madrid.*)

NOTICIAS

Las moratorias de excepción de la Propiedad industrial

Por el Ministerio de Fomento se ha dictado un Real decreto referente a la Propiedad industrial, disponiendo que las medidas de excepción en materia de Propiedad industrial, adoptadas con motivo de la guerra por la Real orden de 23 de septiembre de 1914 y Real decreto de 25 de febrero de 1916, terminarán el 31 de diciembre del año actual; en su consecuencia, el pago de anualidades y quinquenios a que aquélla se refiere, podrá satisfacerse, sin recargo alguno, hasta el último día del corriente año y con los recargos señalados por la ley hasta el 31 de marzo de 1920.

Esta concesión se otorgará a título de reciprocidad a todos aquellos países que acuerden conceder a España igual beneficio.

La elevación de las tarifas ferroviarias

Por Real orden del Ministerio de Fomento se ha dispuesto que a los precios de las tarifas especiales número 30 de la Compañía de M. Z. A.; número 30, párrafo 3.º (apartado A) y párrafo 4.º de la Compañía del Norte, y a los de la combinada entre ambas número 100, pequeña velocidad, capítulo 1.º, grupo 2.º, párrafos 1.º, 2.º y 3.º, no les es aplicable el aumento del 15 por 100 que como máximo autorizó el artículo 1.º del Real decreto de 26 de diciembre último sobre las bases de percepción por unidad y kilómetro en aplicación en la fecha del precepto.

Imprenta Clásica Española. Glorieta de Chamberí. Madrid.

BIBLIOGRAFÍA ESPAÑOLA

REPERTORIO QUINCENAL DE LA PRODUCCIÓN DEL LIBRO

PUBLICADA POR LA

FEDERACIÓN ESPAÑOLA DE PRODUCTORES, COMERCIANTES Y AMIGOS DEL LIBRO

AÑO XIX | MADRID, 1.º DE NOVIEMBRE 1919 | Número 21

CRÓNICA

Nota bibliografica. — Junta directiva. — Bibliografía y Biblioteconomía. — Cosas de casa: Las artes gráficas. — Noticias. — Necrología.

NOTA BIBLIOGRAFICA

Conviene sea remitida por los que deseen, o les interese, que sus libros o publicaciones sean conocidos. Sírvase llenar el boletín que sigue:

Autor .....

Título .....

.....

Traductor .....

Prólogo de .....

Lugar de impresión .....

Fecha .....

Tamaño .....

Número de páginas .....

Precio .....

Editor .....

JUNTA DIRECTIVA

Sesión del día 11 de septiembre de 1919

Se celebró en el domicilio social, a las diez y ocho horas del día indicado, bajo la presidencia del excelentísimo señor don Mariano Núñez Samper, con asistencia de los señores Caro Raggio, Yagües y Gómez Moral, que actuó de secretario.

Abierta la sesión, se dió lectura del acta de la sesión anterior, que fué aprobada.

Fueron leídas y examinadas las cuentas de ingresos y gastos correspondientes a los meses de julio y agosto, que asimismo fueron aprobadas.

El señor presidente dió lectura de una carta en la que presentaba la dimisión el oficial mayor de Secretaría, don Benito Valencia. Le fué admitida, agradeciéndole sus trabajos y gestiones durante el tiempo que ha prestado sus servicios, y encargándose el señor presidente de comunicárselo.

Seguidamente se acordó que para proveer dicha vacante se anuncie concurso bajo las siguientes condiciones: Ser español, menor de cincuenta años y haber cumplido los veinticinco, y que en la Secretaría de la Federación esté expuesto hasta el 25 del corriente el cuadro de los deberes y obligaciones de dicho empleado, cuya plaza estará dotada con 2.400 pesetas anuales.

También se acordó dirigir una comunicación a la imprenta manifestándole los perjuicios que se le producen a la Federación por el retraso con que entrega los trabajos que se le encomiendan, y que en caso de seguirse repitiendo éste, se prescindirá de sus servicios.

Se dió cuenta de ser baja como so-

cios de la Federación, por diversas causas, los señores G. Gerber, Dionisio Ferro, Antonio Portolés y Joaquín Belda.

Se acordó conceder desde 1.º de octubre próximo hasta fines de año una gratificación mensual de 25 pesetas al oficial de la Biblioteca don Luis García.

Y no habiendo más asuntos de que tratar, se levantó la sesión.

Bibliografía y Biblioteconomía según la clasificación decimal

I

La bibliografía y la biblioteconomía forman, con otra hermana, la gran familia de la bibliología, según las doctrinas seguidas por los discípulos de uno de nuestros primeros catedráticos, maestro en la ciencia de los libros y en el arte de manejarlos.

Tanto como la ciencia de los libros, a sus productores, comerciantes y amigos ha interesado, e interesa, el conocimiento del arte de manejarlos, o sea el de distinguirlos, ordenarlos, y *disciplinarlos* en nuestras bibliotecas.

Esas dos fuertes ramas, gráfica y económica, de la librería universal, son los resortes de la ciencia que se llama táctica de las bibliotecas.

Los métodos que esta ciencia del orden del libro ha desarrollado se concretaron, hasta ayer, en índices a cual más sencillos y diversos: índices nominales de autores, alfabéticos de materias, sistemático-científicos, por tamaños, geográficos, etc., etc. Los ha habido hasta topográficos cuando las necesidades o la penuria del local han obligado su disposición en el pasillo, en la buharda o en algún vasar improvisado para tales usos, sin mayor orden ni mejor concierto.

El sistema de ordenación decimal reúne más perfección y utilidad que aquéllos indicados, y no reúne ninguno de los vicios e inconvenientes de los demás.

También, si no es el más moderno en España—que yo no conozco otro—es uno de los modernos. Brunet, que es el autor llevado y traído en nuestra catalogación, es de 1810; Dewey, que es el que ideó el sistema decimal, es de 1885; La Fontaine y Otlet, que fueron los implantadores y propulsores del sistema en Europa, son de 1895.

Nosotros, modestos admiradores y propagadores de esa indiciación, cumpliremos nuestro íntimo deseo y nuestro predilecto deber al difundir su conocimiento, concretándonos, por ahora, a los especiales fines de nuestra Bibliografía Española.

Cuando nuestra ruta termine en la última y más alta expresión decimal bibliográfica, meta lejana y sublime de nuestras aspiraciones, el lector que haya tenido la bondad y la paciencia de acompañarnos o seguirnos habrá obtenido, seguramente, algunos conocimientos útiles, cuyo fruto aprovechará en su trabajo realizando una labor a la moderna, práctica y provechosa.

II

Indiciación decimal es la expresión numérica del contenido de un libro. De la manera misma que las letras en el sistema alfabético representan palabras, en el sistema decimal las cifras representan ideas, según el bien decir de don Manuel Castillo.

Comienza la indiciación su sistema distribuyendo todos los conocimientos humanos en diez grandes secciones, que se dividen, a su vez, en otras diez, las que, subdivididas en otras tantas, van fraccionando dichos conocimientos como si pasaran por el tamiz de una tabla logarítmica hasta el infinito.

De la síntesis de ese ciclo monumental de la ilustración del mundo en diez grupos, se pasa suavemente, metódicamente, al más depurado análisis, como se desmenuza un poliedro gigantesco en otros inferiores; como se disgrega una masa, un cuerpo orgánico cualquiera, en las partículas o células que la componen; como se descompone a través de la lente de nues-

tra observación la luz en las facetas del iris, y en el microscopio los misterios del protoplasma. La unidad formada por la ciencia toda del gran libro del universo, se particulariza aquí, en la divisibilidad de los libros, como la unidad de la cifra en la inmensa variedad infinitesimal de los números.

He aquí la belleza de este sistema que en una armónica partición, capaz de todas las divisiones, reúne la unidad más ordenada y absoluta. Es sutil y ligero, como la imaginación que crea, arguye o divierte; es vigoroso como las matemáticas o el derecho, que reflexionan, demuestran y obligan.

El proceso de lo general a lo particular que sus divisiones y subdivisiones siguen, permite llegar a aquilatar los conocimientos por nuevos, múltiples o variados que sean, porque con sus expresiones numéricas, que son de conocimiento y adaptación general—como las notas de un pentagrama—vénce las escabrosidades de los distintos idiomas en la expresión alfabética del índice de materias. Porque con una aceptación convenida —aunque se supone caprichosa—de sus diez primeros grandes grupos, vence las disonancias de las escuelas didácticas nacionales partidistas.

Por lo que a nosotros conviene, una vez conocidos los diez primeros grandes núcleos sintéticos, tomaremos los que a nuestro interés convienen, o sean los primeros, dejando para después el estudio y desarrollo de los restantes.

Las diez primeras clasificaciones del sistema y la expresión cifrada que les corresponde son las siguientes:

0.—Obras generales.
1.—Filosofía.
2.—Religión, Teología.
3.—Ciencias sociales y Derecho.
4.—Filología.
5.—Ciencias matemáticas y naturales.
6.—Ciencias aplicadas.
7.—Bellas Artes.
8.—Literatura.
9.—Historia y Geografía.

Y ya en el perímetro de nuestro campo, 0.—Obras generales, desarrollaremos nuestra fuerza peculiarísima en otras diez secciones.

0.—Obras generales.
- 01.—Bibliografía.
- 02.—Biblioteconomía.
- 03.—Enciclopedias generales.
- 04.—Colecciones generales de ensayos.
- 05.—Periódicos generales y revistas.
- 06.—Sociedades generales y Academias.
- 07.—Diarios y periodismo.
- 08.—Bibliotecas especiales y Poligrafía.
- 09.—Manuscritos y libros preciosos.

Su examen, estudio y consideración los haremos luego.

ANTONIO MORENO CALDERÓN.

COSAS DE CASA

LAS ARTES GRÁFICAS

(CONCLUSIÓN)

No lo dejemos, pues, para luego, sino por el contrario, apresurémonos, con grata confianza y entusiasmo, a fundar en toda España Sociedades patronales, seguros de que ellas serán como fieles y constantes vigías que a tiempo nos advertirán de todo peligro, y en todo momento pondrán a salvo nuestros comunes intereses. Seamos generosos e indulgentes relegando al olvido todo lo pasado, que nada más noble que perdonar agravios que se recibieron o hechos que nos mortificaron; demos muerte en nosotros mismos a toda prevención, a todo egoísmo y a todo amor propio, causa, las más de las veces, de que nuestro andar no sea derecho ni recta nuestra conducta; acudamos, sin faltar a

ninguna, a las reuniones que tengan nuestras respectivas Sociedades, y prestémonos allí a todo cuanto sea menester para el bien general; cumplamos con toda diligencia y exactitud cuanto se nos ordene por sus Juntas directivas o se acuerde en las Asambleas, y... repitiendo lo que en ocasión gratísima dijimos (1), no abandonen las Asociaciones que ya viven la hermosísima senda comenzada; sigan la misma ruta las que ahora nazcan; seamos compañeros y no rivales; amigos y no enemigos; haya entre nosotros paz y no discordia; afectos y no desvíos; dulzuras y no asperezas; abundantes y bellas flores cuyo delicado aroma embalsame todos nuestros actos públicos, y no punzantes espinas que hieren u ofenden al menor descuido; vivamos en adelante de esta suerte, es decir, perfectamente unidos e identificados en todo y por todo, no teniendo más que un alma sola y un solo sentir, un solo parecer y una sola aspiración: la de que nuestras Sociedades patronales puedan servir de modelo a las demás Sociedades de su índole, así en su disciplina como en todo aquello que salga de su seno, y la de que sean, cada vez más, dignísimas representantes de las Artes Gráficas, en cuyo decoro y engrandecimiento todos estamos igualmente interesados.

JOSÉ TRASCASTRO.
Impresor.

(1) Fragmento del discurso que tuvimos el 8 de julio de 1912, en el banquete con que la Unión Gremial de Industrias Gráficas, de Málaga, obsequió a su entonces presidente don Salvador González Anaya, con motivo de su asistencia a los Congresos de las Artes del Libro, verificados en Barcelona y Madrid, como delegado de esta entidad.

NOTICIAS

Una Comisión de la Federación española de productores, comerciantes y amigos del libro, compuesta del excelentísimo señor presidente, don Mariano Núñez Samper; vicepresidente, don Augusto Martínez Olmedilla, y secretario, don Manuel Perlado Parra, ha visitado al señor director general de Correos y Telégrafos, interesando que en todas las estafetas de su dirección se admitan paquetes postales en cantidad que no sea, como hasta ahora, limitada.

Salió muy bien impresionada la Comisión de los buenos deseos que animan a la Dirección, que ha comprendido el importante beneficio que esta concesión reporta, sin coste alguno para el Centro directivo, a la industria de la librería.

Aprovechando esta oportunidad y la feliz disposición del jefe de ese departamento, la Comisión recomendó también a dicho señor jefe activara el pronto y favorable despacho de la reclamación que ha tiempo tienen formulada los señores Montaner y Simón, de Barcelona, sobre paquetes postales extraviados que fueron con destino al Callao (Perú).

Igualmente, solicitó la distinguida representación de nuestra Federación, a nombre de nuestro consocio señor Fe, el restablecimiento de ese mismo servicio de paquetes postales con Francia.

Tanto de la visita como de la una y de la otra petición salieron muy complacidos nuestros dignísimos mandatarios, pues así la dirección como el ministerio del ramo de que dependen las gestiones que han de realizarse, están animados de los mejores propósitos para atender la justa solicitud que se les ha formulado.

* * *

A la avanzada edad de ochenta y un años ha fallecido en esta Corte, el día 17 de octubre del corriente, don Eladio Rodríguez Sastre, padre de nuestro querido consocio don Felipe Rodríguez.

Acompañamos sinceramente en su pésame a nuestro amigo y a su distinguida familia.

Imprenta Clásica Española. Glorieta de Chamberí. Madrid.

BIBLIOGRAFÍA ESPAÑOLA

REPERTORIO QUINCENAL DE LA PRODUCCIÓN DEL LIBRO

PUBLICADA POR LA

FEDERACIÓN ESPAÑOLA DE PRODUCTORES, COMERCIANTES Y AMIGOS DEL LIBRO

AÑO XIX | MADRID, 16 DE NOVIEMBRE 1919 | Número 22

CRÓNICA

Nota bibliográfica. —Junta directiva.—Bibliografía y Biblioteconomía según la clasificación decimal.—Crónicas literarias: Las letras y la política.

NOTA BIBLIOGRAFICA

Conviene sea remitida por los que deseen, o les interese, que sus libros o publicaciones sean conocidos. Sírvase llenar el boletín que sigue:

Autor .....

Título .....

.....

Traductor .....

Prólogo de .....

Lugar de impresión .....

Fecha .....

Tamaño .....

Número de páginas .....

Precio .....

Editor .....

JUNTA DIRECTIVA

Sesión del día 18 de septiembre de 1919

A las seis y media de la tarde se reunió la Junta bajo la presidencia del excelentísimo señor don Mariano Núñez Samper, con asistencia de los señores Beltrán, San Martín, Del Amo, Yagües y Caro Raggio, que actuó de secretario.

Es leída y aprobada el acta de la Junta anterior.

Se da lectura a una carta de la casa V. H. de Sanz Calleja, en la que dice, que el vocal don Manuel Palomeque no puede asistir a la reunión por estar ausente de Madrid.

Asimismo se da lectura a otra carta del socio don Estanislao Maestre, síndico del gremio de editores, en la cual pide se aclare, por medio de la Federación, si es cierta la noticia publicada en el número 177 del *Boletín de impresores*.

Examinado este asunto con todo detenimiento y con la atención que merece, se deduce claramente que una mala o deficiente información ha hecho dar esta noticia al cronista del *Boletín de la Unión de impresores*, puesto que la Junta directiva de la Federación, acompañada de varios socios, visitó al ministro de Hacienda, para hacerle ver el perjuicio que se ocasionaría a la industria del libro, implantando este nuevo tributo la Hacienda.

Examinado desde otro punto de vista, se comisionó al oficial mayor de esta Secretaría, para que viese al señor subsecretario del mencionado departamento oficial, con objeto de que

se enterase si alguna razón social o particular había solicitado la implantación de esta nueva contribución a los que fuesen exportadores del libro. A esta pregunta, el señor subsecretario de Hacienda contestó, que no era cierta la noticia.

Se acordó, a solicitud del señor Maestre, publicar la carta en la BIBLIOGRAFÍA.

Se reformaron las obligaciones que tienen que cumplir los empleados de esta Federación.

Se levantó la sesión a las ocho y media de la noche.

Bibliografía y Biblioteconomía según la clasificación decimal

III (1)

Precede al desarrollo de la Bibliografía (01), lo que la clasificación decimal denomina Prolegómenos (00). La breve nomenclatura de éstos interesa a nosotros tanto como aquélla.

En ellos se comprenden las materias siguientes:

00.1. —Ciencias y conocimientos generales.

00.2.—Libros, escritos y arte literario.

00.3.—Escritura, grafología, caligrafía, signos gráficos.

00.33.—Formas diversas de escritura.

00.35.—Materias, procedimientos, material e instrumentos gráficos.

00.4.—Escritores y sabios.

Las primeras reglas del sistema decimal, lo que pudiéramos llamar el decálogo de la clasificación, se dieron a conocer anteriormente, y, en su virtud, se dividieron todos los conocimientos humanos en diez grandes grupos, que constituyen la tabla principal. Cada uno de éstos se subdividió en otros diez.

(1) Véase el núm. 1.° de noviembre corriente.

Expresada en números la primera materia que el primero de estos diez grupos comprende (01.—Bibliografía), es fácil expresar en la misma forma numérica las subdivisiones que le siguen.

El sistema que estudiamos primeramente en esta sección (01.—Bibliografía) prescinde, como la distribución de la tabla principal y como todas las demás que le suceden, de las definiciones dadas a este sector de la Bibliografía. Desecha escuelas y suprime partidos, imponiendo la única forma de llegar a la armonía obligada de unas y a la reducción necesaria de otros.

Adolece también de cierto convencionalismo, que, necesariamente, se ha de exteriorizar, y se ha de ver luego en las variadas y múltiples clasificaciones que han de seguir.

Propuestos a dar a conocer y a divulgar el sistema eminentemente práctico adoptado y preconizado ya por el Instituto Internacional Bibliográfico de Bruselas, cuyo es el *Manual del Repertorio Universal de Bibliografía*, de que tomamos estas notas, hacemos aquella salvedad, para ponernos exprofeso la venda antes que nos hiera la crítica.

A cambio de estas pequeñas enmiendas, que nos pudieran hacer los didácticos, ofrecemos la inmensa ventaja de presentar hecho un índice de materias por orden alfabético en un idioma, los números, que, como la música, es universal.

A cambio del beneplácito de aquel insignificante convencionalismo, que podrían anatematizar las escuelas de Nicolás Antonio o Menéndez Pelayo, o las de Martín y Brunet, ofrecemos el éxito inmenso alcanzado por la nuestra, que ha podido borrar las dificultades de la diversidad de raíces de las lenguas de la civilización antigua y moderna, para encontrarlas unidas en un gran repertorio alfabético decimal de materias, de diez solas raíces numéricas de todos conocidas, expresión gráfica, conjunto armónico, único, en que podría encontrarse la Bibliografía universal.

Medítese sobre el plano en que se disgregan esos diez cuerpos de conocimientos, y se verá que proceden como por irradiación. Parece obedecer a las leyes de una genealogía, que fuere de diez generaciones o diez familias, que se multiplicaran sucesivamente de diez en diez.

Para encontrar a cualquiera de sus individuos, habríamos de recurrir al tronco común (el primer número de la tabla principal), y sucesivamente descenderíamos a los grados que de él se derivaran, hasta llegar al individuo-cifra de la línea del parentesco que se busca. Así se procede en el sistema decimal, y se comprende la expresión numérica decimal de un libro cualquiera.

Ejemplo:

¿Se desea conocer los libros y autores que hayan tratado del *Derecho de propiedad literaria y artística?*

El Derecho pertenece al tercer grupo de la Tabla principal: 3.—Ciencias sociales.

Dentro de éstas tiene una clasificación especial: 34.—El Derecho.

Y a su vez el Derecho mercantil, que es rama del Derecho privado, 347, ostenta la siguiente subdivisión de éste: 347.7.

Si dentro de esta expresión numérica del Derecho Mercantil, 347.7, buscamos la subdivisión que corresponde a la materia de propiedad literaria que es parte de aquél, hallaremos la expresión numérica deseada en la clasificación, o sea 347.78.

Recorrida la escala genealógica decimal de nuestra librería, hemos encontrado el individuo-cifra que buscábamos, el 347.78, que contiene la bibliografía referente a *Derechos de propiedad literaria y artística.*

Otro ejemplo:

Deseamos conocer lo que haya publicado sobre «Silvicultura y Bosques», y la indiciación decimal acusa la cifra siguiente: 634.9. Porque la Agricultura como Ciencia aplicada se encuentra comprendida en el número 6.

Y se cifra la Agricultura particularmente 63. Y tiene una sección que es la de Arboricultura en general, numerada en esta forma: 634. Dentro de la cual, la que se refiere a Silvicultura y Bosques se distingue, como una subsección, así: 634.9.

De seguir las sucesivas subnomenclaturas, hasta numerar una especie arbórea, tendría su debida expresión numérica. Ejemplo: Cedro, 634.925. Pino, 634.926.

Comprendido, aunque mal explicado esto, presentamos la primera división de la Bibliografía en sus primeros diez sectores, a saber:

01.—Bibliografía.	010.—Generalidades. 011.—Bibliografías universales. 012.—Bibliografías individuales de autor, clasificadas alfabéticamente. A Z. 013.—Bibliografías colectivas por clases especiales de autores. 014.—Bibliografías de escritos de formas especiales. 015.—Bibliografías según el lugar de publicación de las obras. 016.—Bibliografías por estudios o materias especiales. 017.—Catálogos. 018.—(1). 019.—Clasificación de las Bibliografías *par duplicata.*

Como, a mi entender, el nuevo sistema extrañará al paladar de los no iniciados preferentemente en él, de igual forma que las medicinas fuertes, iremos suministrando su conocimiento, en pequeñas dosis.

Quede, pues, para el IV la explicación y detalle de las distintas secciones que Bibliografía integran.

ANTONIO MORENO CALDERÓN.

---

(1) Esta sección no se encuentra aún definida, ni especificada, ni incluída en el *Manuel du Répertoire Bibliographique Universel*, 1907. Como es sabido, la Comisión internacional que asume la labor de organización, completa por medio de Suplementos, lo que falta por hacer.

CRÓNICAS LITERARIAS

LAS LETRAS Y LA POLITICA

¿Favorece la política en su renombre literario a los poetas, novelistas, críticos y escritores didácticos que llegan a ministros o directores generales y que ostentan representación parlamentaria?

Parece a primera vista que las altas posiciones sociales han de ser un escenario excelente, un pedestal muy visible, un escaparate soberbio para lucir los políticos sus condiciones literarias y que se aumente con la constante exhibición personal la fama que como sabios o literatos alcanzaron, y que tal vez sin haberse dedicado a la política no hubieran conseguido.

Como otras muchas ideas corrientes que se tienen en general por verdades incontrovertibles, esta que supone a la política auxiliadora de la celebridad literaria es un espejismo, una ilusión. La política no influye para nada en el renombre literario de una persona; a veces llega incluso a dañarlo.

Hay quien nace para político, gobernante o estadista, y tiene al mismo tiempo aficiones literarias. Si da brillo a su nombre en las faenas gubernamentales, aplauden su obra política sus contemporáneos, y estudian y admiran su labor en pro de los intereses públicos las generaciones venideras; sus producciones literarias seguramente quedarán olvidadas en los elogios a su actuación como gobernante. ¿Quién se acuerda de los escritos de Jaime *el Conquistador*, del monarca aragonés Alfonso V *el Magnánimo*, y de don Alvaro de Luna? ¿Quién de las cartas modelo de buen estilo que escribió la infanta Isabel Clara Eugenia, hija de Felipe II, y gobernadora excelente de los Estados de Flandes? ¿Quién de los libros de Antonio Pérez, secretario del monarca mencionado? ¿Quién de los escritos diversos de alguno que otro político a quien nadie considera escritor?

Un literato que domina su arte de escritor, que sabe conmover a los lectores ya con lo vigoroso, humano y verdadero que hay en el fondo de su prosa o de sus versos, ya con la forma atrayente y definitiva que viste su pensamiento, ya con una de esas producciones geniales de una u otra índole que son gloria del país en que salen a luz y hasta gloria de la humanidad; el poeta eminente que encarna el espíritu de su nación; el novelista que acierta a fijar en caracteres indelebles la vida que a su lado se desarrolla; el sabio: filósofo, crítico, historiador, matemático, hombre de ciencia, ya puede consagrarse a la política y escalar los más elevados cargos oficiales. Todos verán en él al literato, al poeta, al sabio, y olvidarán siempre al político.

Del célebre marqués de Santillana como político, ¿qué queda? A Bacon de Verulamio, el filósofo, más cuenta le hubiera tenido no meterse en política, ya que entonces su gloria no andaría empañada con motivo de su traición al conde de Essex, Robert Devereux. Richelieu hubiera dado su vida incluso por ser Molière, y ¡calcúlese la diferencia de posición social entre el Regente de Francia y un humilde histrión!

¡Richelieu...! No en vano ha venido este nombre a los puntos de mi pluma porque toda la ambición política del cardenal insigne no tuvo otro fundamento que la ambición literaria. La política para Richelieu era la plataforma en que pretendía lucir sus aptitudes literarias; su *Gran pastoral* y su tragedia *Mirame*, tenían para él más importancia que todos los actos de Gobierno que realmente le dieron gloria. Fundador de la Academia francesa, protector de los poetas y artistas de su tiempo, cúpole al ministro de Luis XIII renovar las glorias del célebre favorito de Augusto; pero ¡se es Mecenas cuando no se puede ser Virgilio!

(Se continuará).

LUIS ARAUJO COST

(De *La Epoca.*)

Imp. Clásica Española.-Glorieta de Chamberí, Madrid

BIBLIOGRAFÍA ESPAÑOLA

REPERTORIO QUINCENAL DE LA PRODUCCIÓN DEL LIBRO

PUBLICADA POR LA

FEDERACIÓN ESPAÑOLA DE PRODUCTORES, COMERCIANTES Y AMIGOS DEL LIBRO

AÑO XIX | MADRID, 1.º DE DICIEMBRE 1919 | Número 23

CRÓNICA

Nota bibliográfica.—Junta directiva.—¿Es el papel artículo de primera o de última necesidad?—Comunicado: el Estado y el libro español.—La exportación de libros.—Tabajos de la Federación en defensa del papel.—Crónicas literarias: Las letras y la política.—Noticias.—Necrológicas.

NOTA BIBLIOGRAFICA

Conviene sea remitida por los que deseen, o les interese, que sus libros o publicaciones sean conocidos. Sírvase llenar el boletín que sigue:

Autor .....

Título .....

.....

Traductor .....

Prólogo de .....

Lugar de impresión .....

Fecha .....

Tamaño .....

Número de páginas .....

Precio .....

Editor .....

JUNTA DIRECTIVA

Sesión del día 26 de septiembre de 1919

En Madrid, a 26 de septiembre de 1919, siendo las seis y media de la tarde, se reunió la Junta directiva de la Federación Española de Productores, Comerciantes y Amigos del libro, bajo la Presidencia del excelentísimo señor don Mariano Núñez Samper, con asistencia de los vocales señores Beltrán, San Martín, Del Amo, Caro Raggio, Aguilar, Molina y Perlado Parra, que actuó de secretario.

Abierta la sesión se dió lectura al acta de la anterior, que, previas algunas observaciones del señor Molina, fué aprobada.

Puesta a discusión la resolución del concurso para proveer la plaza de oficial mayor de secretaría, el señor Caro Raggio manifestó que procedía hacer una selección de las solicitudes presentadas, para después estudiar las que se estimaran de mayor conveniencia para la Federación.

El Sr. Beltrán propuso declarar desierto el concurso y anunciar otro con nuevas bases. Del mismo criterio fué el señor Aguilar, que entendía debía nombrarse una Comisión que recibiera a los concursantes, para conocerlos personalmente, y que los aspirantes a la plaza debían presentar una memoria en que expusieran cuál era, a su juicio, el modo de desenvolverse en el cargo, así como las iniciativas que tuvieran para el mismo.

Se acordó, por unanimidad, declarar desierto el concurso anunciado, y estudiar nuevas bases para otro que se convocará, y que la Comisión de Gobierno interior haga una selección entre las solicitudes presentadas, de aquellas que estime pueden ser favorables a la Federación.

Se aprueban algunas obligaciones del personal de las oficinas.

El señor Molina propuso, y fué aprobado, que se incluyan en la BIBLIOGRAFÍA todos los libros recibidos, aunque para ello sea preciso aumentar más páginas de las usuales; que la confección de índices pase a la Biblioteca; que por la Comisión de Bibliografía se autoricen todos los originales antes de publicarlos, pudiendo rechazar aquellos que crea convenientes, sin perjuicio de dar cuenta a la Junta Directiva en su primera reunión, y que se atiendan los acuerdos tomados por la Comisión de Bibliografía para la reforma de la sección de anuncios y propaganda de aquélla. Igualmente recabó de la Junta el señor Molina autorización para buscar imprenta donde se tire la BIBLIOGRAFÍA, que le fué otorgada.

Se dió lectura de una nota de Buenos Aires, en que se comunica que todos los paquetes impresos que llegan de Europa se detienen en la Aduana, obligando a pagar gastos que a veces importan más que el valor de la mercancía, caso que también se da en Venezuela.

Se acordó celebrar las Juntas por la noche.

Y no habiendo más asuntos que tratar, se levantó la sesión a las ocho de la noche, de la cual se extiende la presente acta, que como secretario certifico.—*Manuel Perlado Parra.*

¿Es el papel artículo de primera o de última necesidad?

Una Real orden de 16 de octubre de 1919, publicada en la *Gaceta* del día 22 de igual mes, suprimió el arbitrio establecido sobre la importación del algodón en rama y sus manufacturas. Otra de 26 de noviembre del mismo y corriente año, que en la *Gaceta* del 27 se insertó, ha consentido la importación de trapos procedentes de países donde se padezcan enfermedades infecto-contagiosas, mediante la exigencia y cumplimiento de ciertas condiciones sanitarias.

Así expresadas, simplemente, estas disposiciones, no sugieren más que optimismos a los que esperan de la blanca urdimbre del copo algodonero, manipulado o manufacturado, días de paz para el tejido social, y de los trapos, días de guerra para la maquinaria, la higiene y la salud públicas.

Para los que esperamos desesperados herir con tinta la pátina de albura de una de sus más dignas aplicaciones, nos sugieren ambas amargos escepticismos.

Y es que un triste destino parece presidir desde su nacimiento al papel, como si por estar dispuesto a ser pan de los espíritus, hubiera de estar sometido al misterio de algún calvario, que en su débil contextura halló sutileza y forma parecida.

Aquella y esta disposición arancelaria, que debieran ejercer parcial, si no definitivo influjo en la industria del papel, pasan sobre su constitución sin hacer mella en el precio, ni dejar huella en su cotización.

Condenado el papel a ser receptáculo de todas las ideas, como la tierra

receptáculo de todas las semillas, es materia destinada a ser maltratada por la ingratitud y la codicia.

Colonos de su explotación, le tratan como si fuera una parcela blanca de sus iras. Le manchan, le rasgan, le estrujan, le trituran, le esclavizan, le venden sin aquel reparo y sin aquel recato que guarda el hombre al mísero sustento de su cuerpo en el festín diario de su vida.

Y es que el productor del libro y del periódico, sustentadores de la actividad espiritual sobrehumana, no han aprendido todavía a ser tiranos de los manufactureros del papel. La legión de los que le imprimen personalidad, al darle vida con la escritura, el molde o el dibujo, no forman la masa inquieta de los hijos. Son los progenitores que a la superficie blanca de su existencia muda, damos palabra, ser y vida, sacándole de la orfandad del anónimo.

Si no es otro su destino, no se explica que antes de tener vida con el dibujo, el molde o la escritura, sea objeto de la explotación tirana del especulador, o forma de la indiferencia o repulsa del gobernante. Si tuviere destino impropio o vida bastarda, se explicara que fuera bolsa de la prodigalidad negativa del negociante o miserable destino de las condiciones más bajas.

Pero así será mientras las industrias y las profesiones del escándalo medren al compás de las disonancias políticas y sociales, y mientras las profesiones y las industrias del orden y del trabajo en silencio, se aniquilen débiles en la inacción y el miedo.

¿Será que un triste destino persigue desde su nacimiento al papel, que trae el sustento espiritual a la actividad sobrehumana?

ANTONIO MORENO CALDERÓN

COMUNICADO

Hemos recibido el adjunto comunicado de nuestro querido consocio de Barcelona, el señor Araluce, que con gusto reproducimos, por tratarse en él de asunto que interesa vivamente a nuestra Federación.

Cataluña, el Estado y el libro español

(CARTA ABIERTA)

Señor don Antonio Royo Villanova.

Muy distinguido señor mío: El artículo que usted publicó el día 8 del actual en *A B C*, luego de ser por mí admirado, como todos los suyos, me dejó lleno de perplejidad por lo que voy a permitirme exponer a usted, sin tener el honor de conocerle personalmente. El interés colectivo es lo único que me mueve a salir de la obscuridad personal para dirigirme a usted en público.

Le sobra razón, mi admirado señor, al afirmar que en Cataluña se siente un sincero y arraigadísimo afecto por las cosas de España, y se hacen verdaderos esfuerzos por mantener y estrechar el contacto con las demás regiones hermanas. Nadie mejor que yo, que soy castellano viejo y montañés de origen, conterráneo de Pereda y Menéndez Pelayo, puedo atestiguar el ahinco y entusiasmo que los editores de Barcelona, catalanes o no, demuestran o, mejor dicho y con orgullo, demostramos por el desarrollo progresivo del libro español, base y portaestandarte de toda nuestra cultura. Establecido en Barcelona desde hace largos años, al frente de mi casa editorial, he colaborado día tras día en la gigantesca labor que aquí se realiza por los núcleos consagrados a la propagación de la patria cultura mediante el libro. De aquí han salido las grandes enciclopedias con que cuenta España; aquí se han creado las

bibliotecas técnicas, que nos permiten seguir el adelanto mundial; aquí ha tenido realización práctica todo cuanto haya significado difusión de ideas, en todas las materias y bajo todas las formas, con un radio que ha abarcado hasta los últimos rincones del mundo hispano-americano; aquí, por fin, tiene su asiento la Cámara Oficial del Libro. Y por lo que toca a esta benemérita entidad, incidentalmente nombrada por usted en su artículo, bastaría conocer sus nobles propósitos, la valía de sus componentes, los desinteresados anhelos y el fervor que la anima; su patriotismo, en una palabra, para darse cuenta de la fe inexpugnable que los editores de Barcelona tienen en los destinos culturales de la madre común y única, España.

Pero he aquí, mi distinguido señor, un episodio que ha sido la causa de mis perplejidades al leer su notable artículo de referencia. Momentos antes habíanse presentado en mi despacho dos inspectores de Hacienda, descubriéndome, con gran estupor por mi parte, que debía pagar 7.000 y pico de pesetas (¡!) por el tremendo delito de haber exportado algunos paquetes de libros de los que yo mismo publico... Ya esta suerte de visitas constituyen desde hace algún tiempo entre los editores de Barcelona un motivo de pánico, porque no sirven para contenerlas ni la ley de Protección a las industrias, entre las que figura la del libro; ni el hecho de ser presidente de la Junta protectora el propio señor Sánchez de Toca, ni los informes y solicitudes incesantes que la Cámara Oficial del Libro ha dirigido a Madrid a la Dirección de Contribuciones, ministerio de Hacienda y Consejo de Estado, sin que ninguno de estos organismos se haya dignado resolver o dictaminar sobre este asunto, ni contestar siquiera, como tampoco sirve para destruir ese motivo de pánico ni el mismo espíritu de la ley, ni la convicción íntima de las propias autoridades del Fisco, que difícilmente dejarían de confesar en su fuero interno sobradamente rígida y draconiana a esta interpretación de la ley.

No traté de convencer a mis inesperados denunciantes, lo que, por otra parte, no habría conseguido. Pude muy bien decirles que si a un fabricante de zapatos o de betunes se le permite exportar cuanto se le antoje de su industria sin ninguna traba, igual derecho podía alegar yo, aun considerando a la par la ilustración de las inteligencias con el abrillantamiento del calzado; pude bien darles a entender que un libro es mercadería tan superior a otra cualquiera, que las excepciones debieran en todo caso favorecerla, honrando así al legislador y al ejecutor de la ley, en lugar de vejarla; pude argüirles que la industria editora se halla taxativamente protegida por una ley especial; que yo pago dos contribuciones, como editor y como librero, entendiendo que ya no se me alcanzaba ninguna otra contribución con arreglo a las leyes fiscales; que es absurdo y monstruoso pagar una tarifa contributiva de más de 6.000 pesetas por el hecho de exportar algunos paquetes de libros cuyo valor no pasa, a veces, de cien reales... Todo esto y mucho más hubiera podido argumentarles a los tales inspectores; pero ello no habría detenido ni un solo momento el curso de la denuncia que se me hacía.

Por eso quedáronse en sólo mentales mis argumentos y mis reflexiones, que públicamente expongo aquí a usted. Y todavía me permitiré molestarle con algunas otras consideraciones como éstas: ¿Quién es el verdadero culpable de determinadas estridencias: el contribuyente, que no encuentra apoyo de ninguna clase en el Gobierno, o el Gobierno mismo? ¿Quiénes son los verdaderas patriotas? ¿Los millares de españoles, catalanes o no catalanes, y editores o no editores, que trabajan constantemente por levantar el nivel de la cultura española y el nombre de España, o los que forjan y aplican tan rígidamente las leyes cohibiendo así todo noble im-

pulso, asfixiando todo anhelo y todo afán, y voceando, en cambio, en discursos, conferencias y columnas de periódicos que debe irse a la aproximación hispanoamericana, que debe protegerse al libro español para que tenga supremacía sobre ese otro libro extranjero escrito en español, que es una gran vergüenza, no para nosotros, que ponemos en ello nuestra fe, nuestras energías y nuestros intereses, sino para el Gobierno, para nuestros Gobiernos, que así destruyen nuestros intereses, esterilizan nuestras energías y aniquilan nuestra fe? ¿Quiénes son los verdaderos propulsores de la economía patria: los que se esfuerzan en silencio por conservar y ensanchar nuestro mercado espiritual en América, o los que permiten que por haber enviado a la Argentina, valga el ejemplo, cien ejemplares del *Quijote* puedan exigirse más de 7.000 pesetas de contribución y de multa?

Tengo, empero, la firme esperanza de que usted se dignará ocuparse de los incalificables hechos que acabo de poner en su conocimiento, prestándonos a los que en Cataluña trabajamos por la expansión del libro español el inapreciable apoyo de su prestigio, y contribuyendo a formar en torno nuestro, y de los altos intereses que representamos, el necesario ambiente para acabar de una vez con una de las peores y más nocivas corruptelas públicas, puesto que no solamente ataca a los valores económicos del país, sino que además perjudica directamente a su espíritu, y puede provocar consecuencias tan trascendentales como el enfriar la fraternidad entre las regiones españolas, distanciándolas a unas de otras en todos los órdenes. Y lo más vergonzoso, lo más mancillante en este caso sería que quienes hemos nacido lejos de esta hermosa tierra veríamos tal distanciación de las regiones hermanas sin la más leve mueca de disgusto ni el más ligero sentimiento de pena.

Suyo admirador devotísimo y seguro servidor que estrecha su mano,

RAMÓN DE S. N. ARALUCE.

LA EXPORTACIÓN DE LIBROS

Con motivo de haber reclamado la Hacienda a los editores y libreros exportadores un oneroso tributo por este concepto, al que ya hace referencia en otro lugar de este número nuestro consocio de Barcelona señor Araluce, han sido varias las personalidades y organismos que han alzado al ministerio su clamor y su protesta ante el injusto gravamen.

La Federación, que vió lesionados los intereses de sus miembros con esta disposición, recurrió igualmente ante la autoridad ministerial, obteniendo de ella la atenta carta que transcribimos:

«Excmo. Sr. D. Mariano Núñez Samper.

Presidente de la Federación de Productores, Comerciantes y Amigos del Libro.

Muy señor mío: En el expediente promovido por la Cámara Oficial del Libro de Barcelona sobre contribución industrial, ha acordada este ministerio, de conformidad con el dictamen del Consejo de Estado en pleno, que para la remisión al extranjero de las obras editadas o de las que son objeto de comercio, bastará satisfacer un recargo del 100 por 100 sobre las cuotas señaladas al comercio del libro, en vez de la de comerciante del número 38 de la tarifa segunda que se les exigía, y que la cuota de los editores de libros del epígrafe 75 de la tarifa segunda, autoriza para la venta sin limitación dentro del territorio nacional; pero que para la venta y remisión al extranjero, también sin limitación, se exija el recargo del 100 por 100 de la cuota. También ha sido acuerdo que, cuando se satisfaga las dos cuotas de vendedor y editor y se exporte al extranjero, el recargo del 100 por 100 se exija sólo sobre la cuota de librero de la tarifa primera.

Al manifestárselo a usted, que con tanto interés me recomendó este asunto, se reitera suyo atento y seguro servidor q. e. s. m., *G. Bugallal.*»

Los trabajos de la Federación en defensa del papel

Colaborando la Federación Española de Productores, Comerciantes y Amigos del Libro en la acción común iniciada unánimemente por la Prensa, ha dirigido a los excelentísimos señores Moya y Luca de Tena la siguiente carta:

Madrid, 21 de noviembre de 1919.

Excelentísimos señores don Miguel Moya y don Torcuato Luca de Tena.

Presentes.

Muy señores nuestros:

Hace tiempo que la Federación de Productores, Comerciantes y Amigos del Libro está justamente preocupada ante el conflicto que, antes de ahora, se viene planteando a causa de la abrumadora carestía de lo que que constituye la primera y más esencial materia de su desarrollo.

Ante el problema que nuevamente se presenta con los caracteres alarmantes que justamente nos preocupan, esta Federación insiste una vez más en su campaña, felicitándose mucho de poder unir en tal ocasión sus esfuerzos a los de ustedes en esta labor, de vital interés para la existencia de nuestras industrias.

Habiendo cesado los angustiosos motivos de la guerra, que todos hemos podido soportar, y que justificaron, en parte, el alza de los precios del papel, no se nos alcanza hoy, que parecidos motivos siquiera puedan ,existir que fundamenten las mismas razones, para sostener un precio en alza tan desconsiderado como abusivo.

Nuestra Federación está dispuesta a adoptar las más enérgicas medidas, para que tal estado de cosas cese, pues de seguir en esta forma y por estos derroteros, no solamente la existencia de nuestras familias peligra, sino la vida de nuestras instituciones de cultura, y con ella el progreso patrio también peligra.

No hemos de ocultar nuestra grandísima satisfacción al saber que ustedes, ilustres campeones de nuestros ideales, inician este movimiento de regeneración en pro de los intereses de todos.

Nosotros estamos absolutamente identificados con el pensamiento que les guía y estamos dispuestos a cooperar decididamente, con nuestros mayores entusiasmos, en esta empresa vitalísima, que tanto afecta a los intereses económicos como a la dignidad de nuestros trabajos profesionales.

Cuenten ustedes, distinguidos compañeros, con nuestra adhesión más fervorosa, porque es tiempo ya, de que se haga sentir la influencia de las poderosas fuerzas que representamos, en el concierto de las actividades, que han de sostener el día de mañana la vitalidad de nuestra patria española.

Tenemos muchísimo gusto en reiterarnos de ustedes, con el mayor entusiasmo, atento seguro servidor que estrecha su mano, por la Federación Española de Productores, Comerciantes y Amigos del Libro,

El Presidente.

También la misma Federación, haciéndose eco de los descargos alegados por la Central Papelera, pretendiendo justificar la carencia de nuestra primera materia, se ha dirigido en atento oficio al señor ministro de Abastecimientos en los siguientes términos:

Excelentísimo señor:

En la junta celebrada en esta Federación en el día de ayer, se acordó solicitar de ese ministerio de su digna, dirección la concesión de los vagones que necesite la Central Papelera para la exportación desde sus fábricas a esta capital, por haberse agotado todas las existencias de papel que dicha Central tenía en ésta, y encontrándose todos los editores y autores de obras que están en publicación sin dicho artículo, tienen a la pura fuerza que suspender todos los trabajos, teniendo que despedir de sus talleres a miles de obreros que viven al amparo de la industria del libro, y como esto podría ocasionar una alte-

ración de orden público, rogamos a V. E., encarecidamente, vea el medio de evitar el referido conflicto.

Dios guarde a V. E. muchos años. Madrid, 21 de noviembre de 1919.

El Presidente.

Excelentísimo señor ministro de Abastecimientos.

CRÓNICAS LITERARIAS

LAS LETRAS Y LA POLITICA

(CONCLUSIÓN)

En España y en la época moderna sucede cosa análoga. Al cabo de los años, ¿quién recuerda que don Nicomedes Pastor Díaz fué ministro, que Núñez de Arce desempeñó la cartera de Ultramar, que Campoamor fué diputado «por Romero Robledo», que don Juan Valera pronunció discursos en el Parlamento? Martínez de la Rosa y don Adelardo López de Ayala viven hoy y vivirán siempre como literatos más que como políticos, y si recordamos su intervención en la cosa pública, débese la circunstancia precisamente a su condición de literatos. Castelar es más historiador, filósofo y literato que político. Si a él, a Pi y Margall y a Salmerón les distinguen, consideran y admiran las gentes más que a su predecesor en la presidencia de la República española, don Estanislao Figueras, es porque los tres fueron hombres de letras, y Figueras únicamente político.

Una de las causas por que se juzga inferiores a los hombres públicos del día con respecto a los de antaño, estriba en que estamos acostumbrados a considerar hombres de valer casi exclusivamente a los escritores, y como en la actualidad a nuestros políticos no suele darles por las letras, creemos superior a quien tiene en su activo unas cuantas obras escritas, de las que todo el mundo conoce el título y muy pocos han leído.

Sucede también a veces que la política estorba el desarrollo del literato, el filósofo, el historiador, el poeta o el hombre de ciencia. Si Marat no hubiese estado metido en la Revolución francesa, y no se hubiera hecho execrar de sus contemporáneos y de la historia por su mala entraña, es posible que nos pareciera de perlas la obra de Cabannes, en que se estudia a Marat como sabio médico y poseedor de una privilegiada inteligencia.

Cánovas, con su talento de primer orden y su inmensa cultura, hubiera llegado sin la política, en el orden del entendimiento y de la erudición, al mismo nivel alcanzado por Menéndez y Pelayo y los grandes polígrafos españoles, como Núñez *Pinciano*, el *Brocense*, y hasta quién sabe si Luis Vives. La política, en la que realizó grandes cosas, fué, en cierto modo, un obstáculo a su natural condición de hombre de letras, en primer lugar, porque le quitó mucho tiempo del que los saberes piden, y no poca tranquilidad de ánimo, y en segundo término, porque siempre las luchas políticas restan simpatías en algún sector de la opinión pública, y no son a elogiar al gran hombre todas las voces que se necesitan para que se incruste en la conciencia de todos la idea de su grandeza.

Con Cánovas, sin embargo, surge un problema muy tentador, y es el siguiente: ¿Qué vale más, ser Cánovas o ser Menéndez y Pelayo? No se crea que puede responderse tan en seguida la pregunta.

Clemenceau, en cambio, es más político y hombre de acción que literato y periodista. Su *Gran Pan*, del que conozco páginas admirables, se olvidará seguramente ante la magna labor de gobernante, que le hace inmortal.

No hay que darle vueltas: la aptitud principal de un hombre de superior talento anula siempre las demás aptitudes y aficiones de su vida, aunque entre éstas se encuentre la política, y alcance en ella las más elevadas dignidades. El Ingres pintor obscurece siempre, por ley natural, al Ingres violinista.

Podría recordarse a este propósito una anécdota relativa a Pedro Pablo Rubens.

Siendo éste embajador en una corte extranjera, y hallándole un día con los pinceles en la mano y delante de un lienzo cierta dama principal, le dijo sonriente:

— ¿Al señor embajador le divierte la pintura?

El estupendo artista contestó:

— No; es al pintor a quien le divierte en sus ratos de ocio la diplomacia.

LUIS ARAUJO COSTA

(De *La Epoca.*)

NOTICIAS

Nueva Asociación.—A. I. de B. P.

Se ha constituído en Madrid una Asociación Internacional de Bibliografía Pedagógica, de cuya Junta directiva forman parte don Marco Fidel Suárez, don Francisco Rodríguez Marín, don Rufino Blanco y Sánchez, don Gabino Páez, don Juan Zaragüeta, don José Rogerio Sánchez, don José María Baamonde, don Víctor Espinós y don Anselmo Barrio.

El órgano oficial de la A. I. de B. P. es el *Año Pedagógico Hispanoamericano* que publica en dicha capital el señor Blanco y Sánchez.

* * *

La Société d'Exportation des Editions Françaises, una de las entidades más entusiastas de la Federación española del Libro, desarrollando su campo y esfera de acción industrial, ensanchando y mejorando notablemente la instalación de sus talleres y oficinas, ha trasladado su domicilio en París a la VIe, rue de Grenelle, 3.

Deseamos a S. E. D. E. F. todo género de prosperidades en su nueva casa.

NECROLOGICAS

Dos sensibles bajas ha tenido nuestra Federación en la última quincena del pasado mes de noviembre: don Juan Antonio Fe, de Sevilla, y don Miguel Parera, de Barcelona.

Pertenecía don Juan Antonio Fe a una estirpe de maestros en la librería, que va ligada el recuerdo de don Fernando, una gloria de nuestras bibliotecas del pasado, y a la lisonjera realidad de don Enrique, del presente.

Pierde la Federación uno de sus vocales de la Junta directiva más ardorosos y competentes; la BIBLIOGRAFÍA pierde uno de sus más firmes mantenedores, y los que le conocimos, uno de nuestros mejores amigos.

* * *

Pertenecía don Miguel Parera a esas generaciones, que en la difícil edición del libro, son todo voluntad y constancia.

Unía a un espíritu enérgico, tenacinad y firme competencia en ideas y orientaciones. Aun recordamos en esta casa sus últimas afectuosas misivas que así lo demostraban.

Reciban ambas familias el testimonio más sentido de nuestro pésame por estas pérdidas irreparables.

Imprenta Clásica Española.—Glorieta de Chamberí. Madrid.

BIBLIOGRAFIA ESPAÑOLA

REPERTORIO QUINCENAL DE LA PRODUCCIÓN DEL LIBRO

PUBLICADA POR LA

Federación Española de Productores, Comerciantes y Amigos del Libro

AÑO XIX | MADRID, 16 DE DICIEMBRE 1919 | Número 24

CRONICA

Nota bibliográfica.—Junta directiva.—La cuestión del papel y la Federación española de Productores, Comerciantes y Amigos del Libro.—La propiedad intelectual en Cuba.—El idioma español en los Estados Unidos.—El papel, la papelera y los escritores.

NOTA BIBLIOGRAFICA

Conviene sea remitida por los que deseen, o les interese, que sus libros o publicaciones sean conocidos. Sírvase llenar el boletín que sigue:

Autor .....

Título .....

.....

Traductor .....

Prólogo de .....

Lugar de impresión .....

Fecha .....

Tamaño .....

Número de páginas .....

Precio .....

Editor .....

JUNTA DIRECTIVA

Sesión celebrada el día 3 de Octubre de 1919

Comienza la sesión a las diez y media de la noche, bajo la presidencia de D. Augusto Martínez Olmedilla, con asistencia de los señores Beltrán, Del Amo, San Martín y Perlado Parra, como secretario.

Se dió lectura al acta de la sesión anterior, que fué aprobada.

El señor presidente dió cuenta de la selección que se había hecho por la Comisión de Gobierno interior de las solicitudes presentadas por los aspirantes a la plaza de Oficial mayor de la Secretaría, acordándose, que por la misma Comisión de Gobierno interior, se citara a aquellos que quedaran después de la expresada selección, para que concurran a la Federación, a fin de conocerlos personalmente, y, además, indicarles la modificación de las condiciones del concurso, en lo referente a las horas de oficina.

Y no habiendo más asunto que tratar se levanta la sesión a las once y media de la noche. De todo lo cual como secretario certifico.

MANUEL PERLADO PARRA

La cuestión del papel y la Federación española de Productores, Comerciantes y Amigos del Libro

Recientemente, animados del más alto espíritu de cordialidad, y legítimamente dispuestos a la defensa de sus intereses

comunes, se han reunido en la Federación española de Productores, Comerciantes y Amigos del Libro, los primeros elementos federados, que en Madrid van al frente de las mejores empresas editoriales y de librería, hermanadas en esa aspiración, a prestigiosas entidades económicas e ilustres personalidades de las letras.

La nota característica de esa interesante reunión, fué la unanimidad de pareceres al sostener la brillante cruzada que han iniciado los portaestandartes de la cultura contemporánea en favor del papel, considerado como artículo de elemental e imprescindible necesidad, y en proseguir una campaña enérgica, sacrificando cuanto fuere necesario, para que el estado de cosas a que se ha llegado cese y se resuelva, en el sentido que demanda la gran mayoría de los intereses económicos allí congregados.

Un núcleo importantísimo de esa misma opinión española general sigue este movimiento justísimo de editores, libreros y hombres de letras, con simpatía, y la alienta en su gestión liberadora de trabas y monopolios.

Poniendo en marcha las ideas, una nutrida Comisión visitará al señor Ministro de Hacienda, para argumentar y fundamentar en su presencia, las razones en que se inspiran, para perseguir hasta lograr, como una de sus primeras realidades prácticas, la libre importación del papel en determinado número de años.

La Federación española del Libro, ha conseguido en esta importante reunión y conseguirá con otros actos trascendentales que se propone realizar, unir y estrechar los intereses de cuantos viven de las industrias nobles de las letras y del libro y afianzar la firmeza de los que a toda costa defenderán su personalidad económica y mantendrán su espíritu de conservación en la lucha contra los torcedores de sus derechos.

De esperar es que las Autoridades financieras de quienes depende, en gran parte, la solución, entiendan y se compenetren de lo que significan las aspiraciones razonables de estos prestigiosos elementos, que pugnan primeramente y antes que nada, por restablecer el equilibrio económico perturbado entre los que fabrican papel y los que siembren ideas.

La propiedad intelectual en Cuba

Dos Reales órdenes interesantes

Relacionadas con las disposiciones sobre la propiedad intelectual, contiene la *Gaceta* de 24 de Noviembre de 1919, dos Reales órdenes de gran interés para los autores españoles

Dice una:

«Ilustrísimo señor: Visto la Real orden comunicada por el señor ministro de Estado, con fecha 9 de Octubre último, en la que expresa que el consul de España en la Habana, contestando a la Real orden circular de dicho Ministerio, de 6 de Mayo de este año, considera imprescindible hacer registrar en aquel país las obras literarias y artísticas de los autores españoles; para lo cual les invita a enviar ejemplares de las mismas a dicho Consulado, que realizará las inscripciones con arreglo a las leyes de aquella República.

Su Majestad el Rey (q. D. g.) se ha servido resolver que se publique en la *Gaceta de Madrid* este ofrecimiento, a fin de que los autores españoles puedan utilizarlo en defensa de sus intereses.

De Real orden lo digo a V. I. para su conocimiento y demás efectos. Dios

uarde a V. I. muchos años. Madrid, 14 e Noviembre de 1919.—*Prado y Palacio.*—Señor Director general de Bellas rtes.»

Dice la otra:

«Ilmo. Sr.: Vista la Real orden comunicada por el señor ministro de Estado, cha 30 de Septiembre último, en la ual, como derivación de la Real orden e este Ministerio de 26 de Febrero de ste año, se advierte a la Cámara de antander, Instituto catalán de las Artes el libro, FEDERACIÓN ESPAÑOLA DE PRODUCTORES Y COMERCIANTES DEL LIBRO y a cuantos autores spañoles han sufrido o puedan sufrir erjuicio en sus intereses, por ataques l derecho de propiedad intelectual, en os mercados americanos, que, para defensa de aquéllos ante los Tribunales el país, pueden dirigirse al abogado español y argentino, doctor D. César alzada, con estudio abierto en Buenos ires (Cerrito, 416) y adscrito a la Embajada española en la República Argentina.

S. M. el Rey (q. D. g.) se ha servido esolver que este ofrecimiento se haga úblico en la *Gaceta de Madrid*, considerándolo muy conveniente para la salaguardia de los intereses de que se rata.

De Real orden lo digo a V. I. para su onocimiento y demás efectos. Dios uarde a V. I. muchos años. Madrid 14 e Noviembre de 1919.—*Prado y Palacio* —Señor Director general de Bellas rtes.

El idioma español en los Estados Unidos

En los cursos escolares de este año n Nueva York había sido excluído el studio del idioma alemán; pero como existían unos 3.000 alumnos del año precedente, se les autorizó para proseguir los estudios abreviados. No obstante la oposición a tales enseñanzas, en varios Estados se ha convenido hacer un curso-resumen y sustituir ese idioma por el español.

En multitud de escuelas de la América del Norte ya se ha llevado a efecto la sustitución. Sólo en Nueva York pasan de 26.000 los alumnos que estudian español.

En las escuelas solicitan profesores auxiliares que se encarguen de esa enseñanza.

El papel, la papelera y los escritores

Una comisión de fabricantes de papel—mejor podría llamárselos sin quebranto de la verdad monopolizadores—ha visitado al ministro de Hacienda para protestar contra la campaña que califican de insidiosa e injusta, iniciada estos días con el fin de obtener la libre importación. Estos calificativos de insidiosa e injusta que dan a la campaña demuestra claramente que la campaña les está doliendo. Lo celebramos mucho. Es justo y equitativo que les duela y eso que hasta ahora el dolor no es más que un amago, que no llega a lo vivo, quiero decir a la caja, que es la única víscera sensible de esos industriales. Ya les llegará, si la campaña persevera y hay justicia en el mundo. Entonces se darán cuenta efectiva del que venimos padeciendo nosotros con cronicismo intolerable.

Y conste que al decir nosotros no me refiero a las Empresas periodísticas ni a los compañeros, y que por muy ligado que yo esté con unos y con otros la ligadura no me impone la obligación de defenderlos. Ni yo la tengo ni ellos la necesitan. Voy a hablar exclusivamente de mi perjuicio que a mí, particularmente a mí, como escritor, como autor y

como periodista me está irrogando el proceder abusivo arbitrario e inaguantable de la Papelera Española.

Ya sé yo que a la Papelera mi protesta le tendrá sin cuidado. Los escritores públicos somos en la vida nacional española factores de tan escasísima importancia, que para nada se nos toma en cuenta. Si en este caso concreto la demostración fuera precisa la tendríamos en el hecho de que en ninguna de las varias notas que estos días ha dado a la publicidad la Papelera se ha creído en la necesidad de contestarnos, de dar una explicación, siquiera por ese deber elemental de cortesía que impone la calidad del adversario. La única vez que lo hizo fué para decir, despectivamente, que los firmantes de la instancia que se va a presentar al Gobierno eran unos desconocidos. Y entre aquellas firmas iba en primer término nada menos que la de D. Armando Palacio Valdés. Para la Central Papelera D. Armando Palacio Valdés es un desconocido.

Claro está que esto no deja de ser más que una apreciación. Con ella y sin ella el resto de los españoles seguiremos pensando que dentro de cuarenta años—pongo la fecha larga para que no se diga que quiero el mal de nadie—la Humanidad no tendrá ni la menor idea de que ha existido un señor que se llamaba Urgoiti, y en cambio, transcurrirán los siglos, y los veinte pueblos que en el mundo hablan castellano seguirán deleitándose con los libros inmortales de Palacio Valdés. Esto será un poco humillante para la vanidad olímpica del Sr. Urgoiti, pero será. ¡Qué le vamos a hacer! La posteridad no entiende de influencias, capitales ni monopolios. Pone imparcialmente su mano definitiva en toda obra y sus fallos quedan inapelables.

Pues si D. Armando Palacio Valdés, con ser quien es, con lo que su nombre en el mercado literario se cotiza y vale, con lo que su personalidad representa como figura preeminente de la literatura española, no ha tenido más remedio que prestar su firma y adherirse entusiasta a la campaña, ¿qué no haré yo, pobre de mí, que ni he traspuesto las fronteras ni voy, al menos por ahora, camino de la inmortalidad? Harto hago con poder defenderme. Y a eso voy, a defenderme. La Central Papelera me ataca y yo, en uso de un derecho perfecto, indiscutible, me apresto a la defensa.

La Central Papelera está atentando contra mis intereses. Es como si me introdujese la mano en el bolsillo y me substrajera el dinero duro a duro, que a una substracción equivale el negarme los medios para poder ganarlo honradamente. La Central Papelera me está encareciendo de día en día el papel para mis libros, y no contenta con encarecérmelo, ahora no me lo da. Desde el mes de Julio tengo en una imprenta casi compuesta una novela que no se puede acabar de tirar por falta de papel. Desde el mes de Agosto tengo hecho, por conducto de mi editor, el pedido de este papel, y el pedido no se me sirve. Se me contesta que la dificultad estriba en los transportes. Y mientras para mí no hay transportes, la Biblioteca Calpe publica seis volúmenes al mes. Y yo me pregunto: ¿Por qué no hay vagones para mi editor y los hay, en cambio, para la Biblioteca Calpe?

—Porque su editor de usted—dice la Papelera—es un editor sin importancia.

Muy bien. Entonces, yo ¿qué debo hacer? ¿Reñir con mi editor? No queda otro camino. Reñir con mi editor y buscar otro que sea más importante en opinión de la Papelera. ¿Y en dónde está ese otro? Desde luego no puede ser Hispania, ni Prometeo, ni Sánz Calleja, ni Victoriano Suárez, ni Hernando, ni Sempere; ninguna, en fin, de todas esas firmas, que por el hecho de publicar las obras de los primeros escritores de España creía yo cándidamente que podían ser cotizables en el mercado de los libros. Resulta que no. Para la Central Papelera ninguno de estos editores tiene la menor importancia. ¿Quién la tiene entonces? ¿Será Calpe?

PEDRO MATA

(Continuará)

(De A B C).

Tip. de J. Fernandez Arias, Plaza Mayor, 16.—Madrid

BIBLIOGRAFIA ESPAÑOLA

REVISTA OFICIAL

DE LA

FEDERACIÓN ESPAÑOLA DE PRODUCTORES, COMERCIANTES Y AMIGOS DEL LIBRO

TERCERA PARTE.—ANUNCIOS

AÑO XIX-1919

MADRID
Oficinas de la Federación Española de Productores, Comerciantes y Amigos del Libro
Calle de Luis Vélez de Guevara, 10

1919

Imprenta de José Fernández Arias, Plaza Mayor, 16.—MADRID

Indice de anunciantes en la "Bibliografía Española" de 1919

úm. 1.—La Papelera Española, de Madrid, pág. 153.
Perlado, Páez y Compañia, de Madrid, página 154.
Viuda de Pueyo, de Madrid, pág. 155.
Librería Católica de I. Zarzalejos, de Madrid, pág. 156.
V. H. de Sanz Calleja, de Madrid, pág. 157.
Libros de Ocasión y Martínez Nijhoff, páginas 158 y 159.
Suárez, pág. 160.

úm. 2.—La Papelera Española, pág. 9.
Sociedad General Española de Librería, páginas 10 y 11.
Real Academia Española, pág. 12.
Vocabulario Técnico del Editor, pág. 12.
Libros de ocasión, pág. 12.

úm. 3.—La Papelera Española, de Madrid, pág. 13.
Editorial Reus, de Madrid. pág. 14.
Société d'Exportatión des Editions Françaises, de París, pág. 15
Real Academia Española, pág. 16.

úm. 4.—La Papelera Española, pág. 17.
Librería Española y Extranjera de Francisco Beltrán, pág. 18 y 19.
Librería de Fernando Fé, pág. 20.
Vocabulario Técnico del Editor, pág. 20.
Libros de ocasión, pág. 20.
Societé d'Exportatión des Editions Françaises, pág. 21.
Biblioteca Estrella, págs. 20 y 21.
Casa Editorial F. Granada y C.ª, págs. 24 y 25.
Antiguas publicaciones Ollendorff, págs. 26 y 27.
Librería Granada, pág. 28.
Real Academia Española, pág. 28.

úm. 5.—La Papelera Española, pág. 29.
Sociedad General Española de Librería, S. A. págs 30 y 31.
Librería Internacional de Adrián Romo, página 32.
Société d'Exportación des Editions Françaises, pág. 33.
Antiguas publicaciones Ollendorff, págs. 34 y 35.
Real Academia Española, pág. 36.
Vocabulario Técnico del Editor, pág. 36.

Núm. 6.—La Papelera Española, pág. 37.
Antiguas publicaciones Ollendoff, págs. 38 y 39.
Federación Española de Productores, Comerciantes y Amigos del Libro, pág. 40.
Société d'Exportación des Editions Françaises, pág. 41.
Librería y Casa editorial Perlado Páez y Comp.ª, pág. 42.
Editorial Reus, pág. 43.
Real Academia Española, pág. 44.
Librería de E. Peraita, pág. 44.

Núm. 7.—La Papelera Española, pág. 45.
Antiguas publicaciones Ollendorff, págs. 46 y 47.
Real Academia Española, pág. 48.
Librería de Antonio Rubiños, pág. 48.

Núm. 8.—La Papelera Española, pág. 49.
Antiguas publicaciones Ollendorff, págs. 50 y 51.
Casa Editorial Garnier Hermanos, pág. 52.
Editorial Pueyo, pág. 53.
Sociedad General Española de Librería, páginas 54 y 55.
Real Academia Española, pág. 56.

Núm. 9.—La Papelera Española, pág. 57.
Antiguas publicaciones Ollendorff, págs. 58 y 59.
Real Academia Española, pág. 60.
Miguel Albero. Editor, pág. 60.
Libros de ocasión, pág. 60.

Núm. 10.—La Papelera Española, pág. 61.
Antiguas publicaciones Ollendorff, págs. 62 y 63.
Biblioteca Oficial Legislativa, pág. 64.
Editorial Prometeo, pág. 65.
Casa editorial V. H. Sanz Calleja, páginas 66 y 67.
Real Academia Española, pág. 68.
Librería Fernando Fé, pág. 68.

Núm. 11.—La Papelera Española, pág. 65.
Sociedad General Española de Librería, páginas 66 y 67.
Real Academia Española, pág. 68.
Boletín de la Real Academia Española, página 68.

Núm. 12.—La Papelera Española, pág. 69.
Librería Internacional de A. Romo, pág. 70.
Editorial Reus, pág. 71.
Real Academia Española, pág. 72.
Libros de ocasión, pág. 72.

Núm. 13.—La Papelera Española, de Madrid, pág. 73.
Federación, Madrid, pág. 74.
Editorial Cervantes, pág. 75.
Francisco Beltrán, pág. 76.

Núm. 14.—La Papelera Española, pág. 77.
Librería y Casa Editorial de Perlado Páez y C.ª, pág. 78.
Ignacio Zarzalejos, Editor, pág. 79.
Sociedad General Española de Librería S. A. págs. 80 y 81.
Real Academia Española, pág. 82.
Boletín de la Real Academia Española, página 82.
Gauthier-Villars et Cie.—Editeurs, pág. 83.
Editorial Pueyo, pág. 84.

Núm. 15.—La Papelera Española, pág. 85.
Obras de Ricardo de León, pág. 86.
Obras de Concha Espina, pág. 87.
Real Academia Española, pág. 88.
Librería Fernando Fé, pág. 88.

Núm. 16.—La Papelera Española, pág. 89.
Sociedad General Española de Librería, páginas 90 y 91.
Real Academia Española, Editorial Pueyo y Libros de ocasión, pág. 92.

Núm. 17.—La Papelera Española, pág. 93.
Obras de Ricardo de León, pág. 94.
Obras de Concha Espina, pág. 95.
Société Française d'Editions Nelson, páginas 96 y 97.
Editorial Reus (S. A.), pág. 98.
Federación Española de Productores, Comerciantes y Amigos del Libro, pág. 99.
Real Academia Española, Agencia Americana y Libros de ocasión, pág. 100.

Núm. 18.—La Papelera Española, pág. 101.
Librería general de Victoriano Suárez, página 102.
Librería Internacional de Romo, pág. 103
Sociedad General Española de Librería, páginas 104 y 105.
Editorial Reus (S. A.), pág. 106
Federación Española de Productores, Comerciantes y Amigos del Libro, pág. 107
Real Academia Española, Agencia Americana y Libros de ocasión, pág. 108

Núm. 19.—La Papelera Española, pág. 109.
Molina (Gabriel), pág. 110.
Federación Española de Productores, Comerciantes y Amigos del Libro, pág. 11
Arias (Victorio), pág. 112.
Real Academia Española, pág. 112.
Libros de ocasión, pág. 112.

Núm. 20.—La Papelera Española, pág. 113.
Sociedad General Española de Librería, Diarios, Revistas y Publicaciones (S. A.), páginas 114 y 115.
Librería de la infancia, pág. 116.

Núm. 21.—La Papelera Española, pág. 117.
Editorial Pueyo, pág. 118.
Real Academia Española, pág. 119.
Rubiños (Antonio), pág. 119.
Perlado, Páez y Comp.ª, pág. 120.

Núm. 22.—La Papelera Española, pág. 121.
Sociedad General Española de Librería, Diarios, Revistas y Publicaciones (S. A.), páginas 122 y 123.
Libraire Laurens, Editeurs, pág. 124.
Real Academia Española, pág. 124.

Núm. 23.—La Papelera Española, pág. 125.
Sanz Calleja (V. H.), pág. 126.
Editorial Reus, pág. 127.
Libros de ocasión, pág. 128.
Real Academia Española, pág. 128.
Vocabulario Técnico del Editor, pág. 128

Núm. 24.—Federación Española de Productores, Comerciantes y Amigos del Libro, página 129.
Publicaciones Calpe, págs. 130 y 131.
Ruiz Hermanos, pág. 132.
Gauthier-Villars y C.ª, pág. 133.
Société d'Exportations des Editions Françaises. pág. 134.
Real Academia Española, pág. 135.
Librería Fernando Fé, pág. 136.
Vocabulario del Editor, pág. 136.
Libros de ocasión, pág. 136.

BIBLIOGRAFIA ESPAÑOLA

REPERTORIO QUINCENAL DE LA PRODUCCIÓN DEL LIBRO

PUBLICADA POR LA

EDERACIÓN ESPAÑOLA DE PRODUCTORES, COMERCIANTES Y AMIGOS DEL LIBRO

AÑO XIX | MADRID, 1 DE ENERO DE 1919 | Número 1

ANUNCIOS

INDICE DE ANUNCIANTES

	Pág.
a Papelera Española	141
ociedad General Española de Librería	142-3
erlado, Paez y Compañía, de Madrid	144
ibrería de A. Romo, de Madrid	145
Biblioteca Estrella, de Madrid	146-7
Libros de ocasión	148-9
Casa editorial de la Viuda e Hijos de Sanz Calleja	150-1
Editorial del Corazón de María, de Madrid	152

LA PAPELERA ESPAÑOLA

COMPAÑIA ANÓNIMA

BILBAO

CAPITAL: 40.000.000 de pesetas
PRODUCCIÓN DE PAPEL: 125.000 kilos diarios

)ELEGACIÓN DE MADRID: Florida, 8.—Apartado 316

Esta Sociedad es propietaria de
TRECE fábricas de papel
SEIS fábricas de pasta,
CINCO talleres de manipulación y
DOCE almacenes de papel,
epartidos en toda la península.

Fabrica papeles de todas clases, desde el más ordinario para nvolver, hasta el papel de fumar.

Especialidad en papeles para REVISTAS ILUSTRADAS, a pre-ios sin competencia.

BIBLIOGRAFIA ESPAÑOLA se tira en papel fabricado por LA PAPELERA ESPAÑOLA

LIBRERÍA Y CASA EDITORIAL
DE
PERLADO, PÁEZ Y COMP. Sucesores de Hernando
Arenal, 11, y Quintana, 31 y 33. Madrid

Binet y Simón

La medida del desarrollo de la inteligencia en los niños

Traducida del francés por JACOBO ORELLANA Y GARRIDO
Profesor del Instituto nacional de sordomudos, ciegos y anormales de Madrid.
Precio: **2,50 pesetas.**

Jacobo Orellana y Garrido

La enseñanza de la palabra a los sordomudos

Obra importantísima, única en su género
Precio: **2 pesetas.**

Dewey

LAS ESCUELAS DE MAÑANA

Traducción del inglés por LORENZO LUZURIAGA
Precio: **5 pesetas.**

Rogerio Sánchez

Introducción a los estudios psico-filosóficos

Precio: **4 pesetas.**

Julio Cejador

Historia de la lengua y literatura castellanas

Se ha publicado el tomo 9.° de esta interesante obra
Precio: **10 pesetas.**

Jacinto Benavente

TEATRO. Tomo vigésimoquinto. Comprende:

Mefistófela.-La Inmaculada de los Dolores

Precio: **3,50 pesetas.**

EJERCICIOS DE PLANIMETRÍA

Enunciados por RODRÍGUEZ PERLADO, Ingeniero militar
Precio: **5 pesetas.**

BIBLIOTECA CLÁSICA

La mejor colección de autores clásicos españoles y extranjeros. Se ha publicado el tomo número 241, volumen 3.° de la

ANTOLOGÍA DE LÍRICOS INGLESES Y ANGLOAMERICANOS

Cada tomo: **3 pesetas** en rustica

Casa editorial y librería de la Viuda de Pueyo

Arenal, 6. Apartado 322.

MADRID

ULTIMAS PUBLICACIONES

Paul Bourget:

EL TRIBUNO

Precio. . . . . 3,50 pesetas.

La barricada

Precio. . . . . 3,50 pesetas.

Luis de Oteyza:

Animales célebres

Precio. . . . . 3,50 pesetas.

Mario Roso de Luna:

La dama del ensueño

Precio. . . . . 3,50 pesetas.

NUEVA LIBRERÍA CATÓLICA
IGNACIO ZARZALEJOS

MADRID.—BORDADORES, 9.—APARTADO 719

BIBLIOTECA "LA LEYENDA BLANCA"

La Nueva Librería Católica (Bordadores, 9, Madrid), ofrece hoy al público esta Biblioteca, en la seguridad de que viene a prestar un servicio a la cultura genuinamente española *de nuestros niños y jóvenes escolares.*

"LA LEYENDA BLANCA" se propone dar a conocer, en forma amena, los episodios culminantes de nuestra historia en los momentos de nuestra mayor influencia y poderío. Y, en forma amena también, tratará de deshacer algunos prejuicios corrientes respecto á nuestra labor histórica.

Esta Biblioteca constará de cuantos ciclos parezcan sintetizar dicha labor. Hoy aparece el primero, relativo a los Descubridores. Consta de seis tomitos — cada uno de argumento independiente—, elegantemente encuadernados, con cubiertas en color y profusamente ilustrados por el reputado artista D. Mariano Pedrero.

Precio de cada tomito: 1,50 pesetas.

ACABA DE APARECER EL PRIMER CICLO:

LOS DESCUBRIDORES

I. UN MUNDO NUEVO.
II. DOS AVENTUREROS.
III. LOS NÁUFRAGOS DE JAMAICA.
IV. UN DIÁCONO AVENTURERO.
V. EL TALISMÁN DE TURBACO.
VI. LOS CARIBES.

EN BREVE APARECERÁ EL SEGUNDO CICLO:

HERNAN CORTES

I. HACIA LEJANAS TIERRAS.
II. UÑA RESOLUCIÓN HEROICA.
III. LA TIERRA ENCANTADA.
IV. TRAIDORES Y NIGROMÁNTICOS
V. EL SINO DE MOCTEZUMA.
VI. EL OCASO DE UN IMPERIO.

La Casa Editorial

V. H. Sanz Calleja

desea a sus clientes
felicidades en el año 1919

s/c *Montera, 31 y Ronda Atocha, 23.—Madrid.*

LIBROS DE OCASIÓN

Rogamos a los señores que nos favorecen con sus demandas de libros de lance, lo hagan en letra clara para evitar errores de transcripción.

DEMANDAS

Libreria
MARTINUS-NIJHOFF-BOEKHANDELAAR-UITGEVER, GRAVENHAGE

Colección de documentos inéditos relativos al descubrimiento de las posesiones españolas en América y Oceania. 1864-99. 55 vol.

Colección de los viajes de los españoles, siglo XV, etc., por Navarrete. Madrid, 1837-80. 5 vol. en 4.°

De la Concepción. Historia de Filipinas. Sampoloc. 1788-92. 14 vol. en 4.°

Fernández. Historia eclesiástica. Toledo, año 1611. Folio.

López de Gomara. Historia de las Indias. Anvers. 1554. 8.°

Montero y Vidal. Historia de Filipinas. Madrid, 1887-95. 3 vol.

Morga. Sucesos de las islas Filipinas. Madrid. 1910; 1609.

De los Ríos. Memorial y relación para su majestad el proveedor general de las Filipinas. Madrid, 1621. 4.°

Blaen. Atlas major. Ed. latine, holland., francaise et espagnole.

Godinho. Relação do novo caminho que fez por terra e mar Vindo da India para Portugal. Lisboa, 1665. 4.°

De Goes. Chronica do rey D. Emanuel. Coimbra, 1790. 4 vol.

De Gouvea. Jornada do arcebispo de Goa. Coimbra, 1606. Folio.

Guerreiro. Relação anual das cousas que fizeram Compan. de Jesus na parte da India oriental. Lisboa, 1611. 4.°

Abreu, T. de. Relações civis internacionaes. Coimbra, 1894.

Acosta. Rerum a Societate Jesu in Oriente, 1571.

Accordao do Supremo Tribunal de justicia (do Portugal). 1889-1918.

Accordaos do Tribunal da relação de Loanda, avant 1911 et après 1912.

Actas de la Diputación general de Bayona. 1808.

Aduarte. Historia de la provincia del Sancto Rosario. p. *Collartes*. Vol. IV. 1783.

Alcorta, Amancio. Curso de derecho internacional privado. Buenos Aires, 1887-1902. 3 vol.

Angarita. Código judicial de Colombia. 1909.

Beltran. Falles de la alta Corto de justicia en materia civil I etc.

Bergano. Arte de la lengua pampagna. Manila, 1916.

Bibliotheca de classicos portuguezes. Lisboa, 1890-1910.

Boletin del Ministerio de relaciones exteriores de la Rep. de Colombia. II, n.° 12 (?) III, 1-5, 11 etc. (?) IV.

Boletin Conselho ultramarino, vol III 1857-1862. Indice alphab. vol. V.; 1864: Indice.

Boletin Consular (México). Tomo IV; V, número I; X, núm. 2, 3, 4; XI, etc.

Boletin oficial de la Secretaria de relaciones exteriores (de México). 33, 34, n.° 3; 35 titel; 36 titel; 37, etc.

Boletin oficial de Paraguay. 1909, 1911, 1912, 1916, 1917.

Botero. Politica internacional americana. 1914 Medellins.

Cartas edificantes p. alg. misión de la Compañia de Jesús. Madrid, 1753-57. 16 vol.

Conferencia Centro-Americana (Primera). Convención actas Informe. Tegueicalpa, 1909.

Colección legislativa (México). Tomo 44, etcétera, 1913.

Colleccion de tratados Paraguay Assomption, 1890-95. 2 tomos.

Colección de documentos para la historia de España. Tomos 51 a 59, 62, 64, 66, 70, 71, 80, 86, 88.

Colección de tratados internacionales de pesca, por López y Medina. Apéndice I.

Colección de tratados, por J. Gabriel Garcia Santo-Domingo. Imp. de Garcia Hermanos. 1899.

Collecçao das leis do Brazil. Decritas do Governo do Brazil. 1808-1918.

Collecçao de monumentos ineditos para a historia das conquistas dos portuguezes en Africa, etc. Tomos 1 a 6.

Collecçao oficial dos accordaos doutrin do Supremo Tribunal de Justiça. 1900-1901, 1909-1910. I-IX.

Collecçao Nova de tratados entre Portugal e as mais potencias. Tomos I a XIII.

Diario de las Cortes. Senado 1839-1918.

Dios Trias (D. J. de). Estudios elementales de derecho internacional. I. Barcelona, 1910.

Documentos relativos a la conferencia de paz Centro-Americana. Tratados, etc. San Salvador, 1908.

Dominicana Rep. Santo Domingo. Constitución politica. Colección de leyes. 14 vols.

Escudero y Perosso. Tipografia Hispalense, 1894.

Estacén. Instituciones de derecho mercantil. 8 tomos.

López de Castanheda. Descobrimiento da India pelos Portuguezes. Lisboa, 1833. 8 vol. en 4.°

Lucena. Historia da vida do Padre d. Francisco de Xavier. 2.ª edición. Lisboa, 1788. 4 vol.

Leges e provisões quel Rey dom Sebastia fez depois que começou a gouvernas. Lisboa, 1570. 8 vol.

Relacao breve da magnifica entrada em Pe-

kin, fez Alex. da Metello. de Souza ca. 1727. 4.°

Santa María. Fundação do convento de Santa Mónica da ciudad de Goa. Lisboa, 1699. 4.°

Santa María. Rosas do Japão. Lisboa, 1724. 4.°

Valdez. Da Oceania a Lisboa. Rio de Janeiro, 1816.

Cartas que os padres e irmãos da Companhia de Jesus escreverão dos reynos de Japão e China de 1549 até o de 1588. Evora, 1598. Folio.

Almeida. Da França ao Japão. Rio de Janeiro, 1879.

Barros e de Couto. Da Asia. Lisboa, 1778-88. 24 vol.

Bem. Memorias histor. chronologicas da sagrada religão dos clerigos regulares em Portugal. 1792-92. 2 vol. Folio.

Carrero. Triumfo del Santo Rosario en los reinos del Japão. Manila, 1868.

Chronista de Tissuary. Periodico mensal. Nova Goa, 1866-69. 42 nr.

Collecçao dos facsimiles das asignaturas e rubicas dos arcebispos primazes do Oriente. Nova Goa, 1853.

Documentos do Archivo nacional da Torre do Tombo acerca das navegações e conquistas Portuguezas. Lisboa, 1892. Folio.

Da Encarnacao. Relações summarias de alguns serviços a Deos e a estes Regnos dos religiosos, etc. nas partes da India Oriental. Lisboa, 1635. 4.°

Feltrot. Manual de derecho internac. Madrid, 1894. 2 tomos.

Fernández Prida. Historia de los Tratados, 1912.

Flores y Flores. Extractos de derecho internacional. Guatemala, 1902.

Godoy. Tratado de la extradición. Guatemala, 1896.

Heydrich y González. Derecho internacional privado. Habana, 1893.

Jacinto de Deos. De plantas. Lisboa, 1690.

Libro Rosado de El Salvador, tomos VII y VIII.

Martínez. Informe del agente de Chile. 1896.

Maspons. I. Anglasell. Estudio del de pactis nuptialibus.

Menezes Brun. Catálogo de las estampas grabadas por Debrie. Rio de Janeiro, 1908.

Moreno T. Historia de la santa Inglesia de Filipinas. Manila, 1877.

Negociaçoes com a China. 2 vol., 1888. (Livros brancos.)

Olarte Camacho, V. Tratado de 6 de abril de 1914.

Olivart, de. Manual de derecho internacional. Madrid, 1904.

Ovalle. Recopilación de tratados. Valencia, 1902-5. 3 tomos.

Pacheco. Arte de la pintura. 2.ª edición. Madrid, 1866. 2 tomos.

Posada, Ad. La enseñanza del derecho. Madrid, 1889.

Ramírez. Código de los extranjeros. Buenos Aires, 1888.

Recopilación de leyes de Venezuela 1893-1916.

Recopilación de leyes del Ecuador, 1898-916.

Relaçoes summarias de algunos serviços a Deos, nas portes da India Oriental. Lisboa, 1635.

Rives y Marte. Actuaciones judiciales en mat. de concurso. 2 ed. Madrid, 1904. 2 tomos.

Revista de direito civil e commercial. Rio de Janeiro, 1908-1915.

Sampai, de Castro. Os Chins de Macau. Hongkong, 1867.

Supremo tribunal federal. Brazil, 1900, 1901, 1903, 1916.

Tratados vigentes de la Rep. de Honduras. 1913-15. I, II.

Verdugo, A. Revisión del primer proyecto del código civil mexicano. 1913-1914. 2 tomos.

Vidal y Blanco. Legislación marítima. 1904. 2 vols.

Vieira. Grande diccionario portuguez. Porto, 1873. tomo II, págs. 209-216; tomo III, págs. 57-64.

Villela, A. Relações juridicas internac. Coimbra, 1907-08.

Vives. Opera Omnia. Valencia, 1782-90. 8 vol.

Zegarra. Condición juridica de los extranjeros en el Perú

Ingegnieros El delito y la pena ante la filosofía biológica. Buenos Aires, 1910.

Machado. Código civil Argentino, interpretado por los Tribunales. 5 vol. Agotado.

Mercurio histórico y político. 1738 a 1803. 188 vol.

Beruete. Goya. 3 tomos.

Atlas, Geografía Navegación, Viajes y Derecho. Admitimos ofertas de este género de libros, en cualquier idioma y en todo tiempo.

Librería general de Victoriano Suárez

LIBRERO DE LA REAL ACADEMIA DE LA HISTORIA

Apartado Postal 32 CALLE DE PRECIADOS, 48 Teléfono 1569

FEDERICO LÓPEZ VALENCIA

—

DEL PAIS GIGANTE

LA VIDA Y LOS NEGOCIOS
:-: EN NORTEAMÉRICA :-:

EN 8.°

Rústica..... **3,00** ptas.

CONSTANTINO TABAL

—

COVADONGA

EN 8.°

Rústica..... **3,50** ptas.

ENSAYOS DE CRÍTICA FILOSÓFICA

POR EL DOCTOR

DON MARCELINO MENÉNDEZ Y PELAYO

EDICIÓN ORDENADA Y ANOTADA
POR
DON ADOLFO BONILLA Y SAN MARTIN

(Volumen IX de las Obras Completas)

EN 4.° MENOR

Rústica..... **12,00** ptas.
Encuadernado en piel valenciana.. **15,50** ptas.

JOSÉ PALANCO ROMERO

—

HISTORIA DE ESPAÑA

TOMO PRIMERO

EN 8.°

Rústica..... **6** ptas.

BIBLIOGRAFIA ESPAÑOLA

REPERTORIO QUINCENAL DE LA PRODUCCIÓN DEL LIBRO

PUBLICADA POR LA

FEDERACIÓN ESPAÑOLA DE PRODUCTORES, COMERCIANTES Y AMIGOS DEL LIBRO

AÑO XIX | MADRID, 15 DE ENERO DE 1919 | Número 2

ANUNCIOS

INDICE DE ANUNCIANTES

	Pág.		Pág.
La Papelera Española	9	Vocabulario Técnico del Editor	12
Sociedad General Española de Librería	10-11	Libros de ocasión	12
Real Academia Española	12		

LA PAPELERA ESPAÑOLA

COMPAÑIA ANÓNIMA

BILBAO

CAPITAL: 40.000.000 de pesetas
PRODUCCIÓN DE PAPEL: 125.000 kilos diarios

DELEGACIÓN DE MADRID: Florida, 8.—Apartado 316

Esta Sociedad es propietaria de
TRECE fábricas de papel
SEIS fábricas de pasta,
CINCO talleres de manipulación y
DOCE almacenes de papel,
repartidos en toda la península.

Fabrica papeles de todas clases, desde el más ordinario para envolver, hasta el papel de fumar.

Especialidad en papeles para REVISTAS ILUSTRADAS, a precios sin competencia.

BIBLIOGRAFIA ESPAÑOLA se tira en papel fabricado por LA PAPELERA ESPAÑOLA

SOCIEDAD GENERAL ESPA

FERRAZ, 21 MODERNO-T

GROSS-DEUTSCHLAND

LA MAS GRANDE ALEMANIA

CON UN APÉNDICE CONTENIENDO LOS FINES DE GUERRA PUBLICADOS O PROPAGADOS SECRETAMENTE DESDE EL 4 DE AGOSTO DE 1914

POR

OTTO RICHARD TANNENBERG

Precio..... 1 pta.

Vida del libertador Simón Bolívar

EDICIÓN MODERNIZADA

por

Felipe Larrazábal

PRÓLOGO Y NOTAS

de

R. Blanco-Fombona

Tomo II.

Precio..... 8,50 ptas.

LA SUGESTIÓN EN AMOR

ADAPTADO DEL

ÁRAB E POR

M. L. Neumeyer

Precio..... 2 ptas.

LA PATRIA CIEGA

ESTUDIOS DE DERECHO

PÚBLICO POPULAR POR

Antonio Zozaya

Precio..... 4 ptas.

LOS DESEOS DE JUAN SERVIEN

NOVELA

POR

Anatole France

TRADUCCIÓN DE

Luis Ruiz Contreras

Precio..... 3,50 ptas.

JIRÓN DE MUNDO

NOVELA

POR

María Enriqueta

Precio..... 3,50 ptas.

LAS FRÍVOLAS Y LAS PERVERSAS

POR

Andrés González-Blanco

COLECCIÓN DE AUTORES CONTEMPORÁNEOS

Precio..... 3 ptas.

EL RELEVO GALANTE

NOVELA

POR

Kistemaeckers

TRADUCCIÓN DE

Andrés Guilmain

Precio..... 2,50 ptas.

La copa de Verlaine

NOVELA

POR

Emilio Carrere

Precio..... 2 ptas.

ÑOLA DE LIBRERÍA (S. A.)

TELÉFONO 5228 - MADRID

ÍDOLOS ROTOS

NOVELA

POR

Manuel Díaz Rodríguez

Precio..... 4 ptas.

EL PAÍS DE LA RIQUEZA

POR

Carlos Martí

PRÓLOGO DE

Hernández Catá

EPÍLOGO DE

J. M. Salaverría

Precio..... 3,50 ptas.

JUEGOS DE DAMAS

NOVELA

POR

Claudia Lemaitre

TRADUCCIÓN DE

Pedro de Répide

Precio..... 3,50 ptas.

EL REY DEL SALÓN OSCURO

POEMA DRAMÁTICO

POR

Rabindranath Tagore

TRADUCCIÓN DE

Zenobia Camprubí de Jiménez

Precio..... 4 ptas.

CERVANTES

REVISTA HISPANO - AMERICANA

COMITÉ DE DIRECCIÓN

SECCIÓN ESPAÑOLA:

Andrés González-Blanco

SECCIÓN AMERICANA:

César E. Arroyo

Precio..... 2,50 ptas.

POETAS Y PROSISTAS DEL NOVECIENTOS

ESPAÑA Y AMÉRICA

POR

R. Cansinos-Assens

Precio..... 4 ptas.

ANTERO DE QUENTAL, VICTOR HUGO Y OTROS ENSAYOS

NOTAS CONTEMPORÁNEAS

POR

Eça de Queiroz

TRADUCCIÓN, PRÓLOGO Y NOTAS DE

Andrés González-Blanco

Precio..... 3,50 ptas.

EL TEATRO CLASICO FRANCÉS

CORNEILLE - RACINE - MOLIÈRE

POR

Sainte-Beuve

VERSIÓN DE

María Enriqueta

Precio..... 3,50 ptas.

BLANCANIEVE Y ROSARROJA

POR

Grim

Precio..... 0,10 ptas.

REAL ACADEMIA ESPAÑOLA

OBRAS COMPLETAS DE
MIGUEL DE CERVANTES SAAVEDRA

Edición facsímile de las primitivas impresiones

TOMO I

LA GALATEA

TOMO II

Primera parte del ingenioso Cavallero Don Quijote de la Mancha

TOMO III

Segunda parte del ingenioso Cavallero Don Quijote de la Mancha

TOMO IV

NOVELAS EXEMPLARES

TOMO V

COMEDIAS Y ENTREMESES

TOMO VI

PERSILES Y SIGISMUNDA - VIAJE DEL PARNASO

En papel de hilo, 20 ptas. cada tomo, y 10 en papel de algodón

---

Vocabulario Técnico del Editor

EN SIETE LENGUAS

Al precio de 27 ptas. encuadernado en tela, y 30 ptas. en media piel, con descuento para los miembros de la Federación Española de Productores, Comerciantes y Amigos del Libro.

Oficinas de la BIBLIOGRAFÍA ESPAÑOLA

LIBROS DE OCASIÓN

Rogamos a los señores que nos favorecen con sus demandas de libros de lance, lo hagan en letra clara para evitar errores de transcripción.

DEMANDAS

Libreria GARCIA RICO Y C.ía, MADRID

BRAVO Y GUARIDA.—**La Imprenta en León.** 1902.
CEAN BERMÚDEZ.—**Diccionario de ilustres profesores.** Tomo 4.°
Colección de documentos inéditos para la Historia de España. Tomos 49, 53, 54 y 55.
COVARRUBIAS. — **Tesoro de la lengua castellana.** Madrid, 1611.
ELORZA.—**Nobiliario del Valle de Valdorba.**
FERNÁNDEZ DE BETHENCOURT.—**Nobiliario y blasón de Canarias.** Tomos 6.° y 7.°
FLOREZ DE OCARIZ.—**Genealogías del nuevo reino de Granada.** Tomo 2.°
GOROSABEL. — **Cosas memorables de Guipúzcoa.** 6 vols.
IRIGOYEN.—**Noticias del Valle de Baztan.** Pamplona, 1891.
MENDEZ SILVA.—**Claro origen, descendencia de la ilustre y antigua casa de Valdés.** 1650.
REVILLA.—**Literatura.** Tomo 1.°
RODRÍGUEZ MARÍN.—**El Loaysa.**
SALAZAR Y CASTRO.—**Arboles de Cortados. Casa de Silva.** 2 vols. **Casa de Lara,** 4 vols.

BIBLIOGRAFIA ESPAÑOLA

REPERTORIO QUINCENAL DE LA PRODUCCIÓN DEL LIBRO

PUBLICADA POR LA

FEDERACIÓN ESPAÑOLA DE PRODUCTORES, COMERCIANTES Y AMIGOS DEL LIBRO

AÑO XIX | MADRID, 1.º DE FEBRERO DE 1919 | Número 3

ANUNCIOS

INDICE DE ANUNCIANTES

	Pág.		Pág.
La Papelera Española	9	Vocabulario Técnico del Editor	12
Sociedad General Española de Librería	10-11	Libros de ocasión	12
Real Academia Española	12		

LA PAPELERA ESPAÑOLA

COMPAÑIA ANÓNIMA

BILBAO

CAPITAL: 40.000.000 de pesetas
PRODUCCIÓN DE PAPEL: 125.000 kilos diarios

DELEGACIÓN DE MADRID: Florida, 8.—Apartado 316

Esta Sociedad es propietaria de
TRECE fábricas de papel
SEIS fábricas de pasta,
CINCO talleres de manipulación y
DOCE almacenes de papel,
repartidos en toda la península.

Fabrica papeles de todas clases, desde el más ordinario para envolver, hasta el papel de fumar.

Especialidad en papeles para REVISTAS ILUSTRADAS, a precios sin competencia.

BIBLIOGRAFIA ESPAÑOLA se tira en papel fabricado por
LA PAPELERA ESPAÑOLA

EDITORIAL REUS

(S. A.)

Cañizares, 3, duplicado, Madrid

Obra nueva

TEORÍAS DE CONTABILIDAD GENERAL Y DE ADMINISTRACIÓN PRIVADA

POR

Antonio Sacristán Zavala

Catedrático de la Escuela de Comercio de Madrid.

UN VOLUMEN EN 4.° DE 625 PÁGINAS

PRECIO: **12 pesetas** en Madrid
y **12,50 pesetas** en provincias.

Libro eminentemente práctico para el desenvolvimiento de los negocios y su éxito.

Adr Télégrap
SEDEF-PARIS

Société d'Exportation des Editions Françaises

(SOCIÉTÉ ANONYME A CAPITAL VARIABLE)

PARIS (6e) -- 13, RUE DE TOURNON -- PARIS (6e)

Literatura

GASQUET (Joachim).—**Les Hymnes.** 1 album (235 × 245) 128 páginas (800 gramos). Rústica: 10 frs., neto.
(Nouvelle Librairie Nationale.)

PUJO (Maurice). — **Les Nuées.** 1 tomo (12 × 19) 256 páginas (318 gramos). Rústica: 350.
(Nouvelle Librairie Nationale.)

Historia

BAINVILLE (Jacques). — **Histoire de trois générations.** 1815-1918. 1 tomo (12 × 19) 288 páginas (250 gramos). Rústica: 3 frs. 50.
(Nouvelle Librairie Nationale.)

DAUDET (Léon). — **La Guerre totale.** 1 tomo (12 × 19) 256 páginas (215 gramos). Rústica: 3 frs. 50.
(Nouvelle Librairie Nationale.)

DAUDET (Léon). —**Le Poignard dans le dos.** Notes sur l'affaire Maloy. 1 tomo (12 × 19) 352 páginas (155 gramos). Rústica: 3 frs. 50.
(Nouvelle Librairie Nationale.)

MAURRAS (Charles).—**Les Chefs Socialistes pendant la guerre.** 1 tomo (12×19) 336 págs. (236 gramos). Rústica: 3 frs. 50.
(Nouvelle Librairie Nationale.)

Bellas Artes

CLOUYOT (Henri).—**Pierre Ranson.** Peintre de fleurs et de Portraits. Obras selectas de los grandes ornatistas. 1 tomo en album (17 × 24) con 56 grabados: 5 frs. *(H. Laurens.)*

FOCILLON (H.)—**G. B. Piranesi.** 1 tomo (26,5 × 20) XXIV-324 páginas con 32 grabados. Pasta: 25 frs.
(H. Laurens.)

FOCILLON (H.) — **Essai de Catalogue raisonné de l'œuvre de Piranesi.** 1 tomo (25,5 × 20) con una descripción y la condición de los 991 pedazos que componen la obra de Piranesi. 5 frs.
(H. Laurens.)

QUERLIN (H.)—**La Couleur** *(L'Art enseigné por les Maîtres.)* Textos escogidos precedidos de un comentario. 1 tomo (21 × 16) 176 páginas con 8 láminas (2 en colores) 330 gramos. Rústica: 4 frs. Encuadernado: 5 frs.
(H. Laurens.)

GUERLIN.—**Sainte Thérèse,** Collection de l'Art et les Saints. 1 tomo (22,5 × 18) 39 grabados. Rústica: 2 frs. Encuadernado: 3 frs. (Aumento, 20 por 100.)
(H. Laurens.)

MOREAU-NÉLATON (Etienne). — **Jongkind raconté par lui-même.** 1 tomo con 80 láminas.
(H. Laurens.)

Libros para los niños

BERNARDIN DE SAINT-PIERRE.—**Paul et Virginie.**

GOYLAN (León).—**Les Emotions de Poydore Marasquin.**

Succès d'Anton (Les). — *Libros de lectura para los niños.*
Cada tomo (15,5) × 21,5) 4 láminas en colores. Cubierta en colores: 3 frs. 50. (Aumento 20 %.)
(H. Laurens.)

REAL ACADEMIA ESPAÑOLA

OBRAS COMPLETAS DE

MIGUEL DE CERVANTES SAAVEDRA

Edición facsímile de las primitivas impresiones

TOMO I

LA GALATEA

TOMO II

Primera parte del ingenioso Cavallero Don Quijote de la Mancha

TOMO III

Segunda parte del ingenioso Cavallero Don Quijote de la Mancha

TOMO IV

NOVELAS EXEMPLARES

TOMO V

COMEDIAS Y ENTREMESES

TOMO VI

PERSILES Y SIGISMUNDA - VIAJE DEL PARNASO

En papel de hilo, 20 ptas. cada tomo, y 10 en papel de algodón

SUMARIO DEL NÚMERO XXV

I. *¿Conocemos el texto verdadero de las comedias de Calderón?* (continuación), Miguel de Toro y Gisbert.—II. Dramáticos españoles del siglo xvii: *Don Antonio Coello y Ochoa*, Emilio Cotarelo.—III. *Los manuscritos rabínicos de la Biblioteca Nacional*, M. Gaspar Remiro.—IV. *Nuevos datos para las biografías de algunos escritores españoles de los siglos xvi y xvii* (continuación), Francisco Rodríguez Marín.—V. *De la derivación y composición de las palabras en la lengua castellana* (continuación), por Jenaro Alenda, J. P.—Acuerdos y Noticias de la Academia.—Bibliografía.—Indice del tomo V.

PRECIOS DE SUSCRIPCIÓN

En España: un año.	**10**	pesetas.
En el Extranjero.	**12**	—
Número suelto	**2**	—

Se publica los meses de **febrero, abril, junio, octubre** y **diciembre.**

Las suscripciones pueden hacerse en la Administración del Boletín, Felipe IV, 2.
Toda la correspondencia al Administrador.

BIBLIOGRAFIA ESPAÑOLA

REPERTORIO QUINCENAL DE LA PRODUCCIÓN DEL LIBRO

PUBLICADA POR LA

FEDERACIÓN ESPAÑOLA DE PRODUCTORES, COMERCIANTES Y AMIGOS DEL LIBRO

AÑO XIX | MADRID, 16 DE FEBRERO DE 1919 | Número 4

ANUNCIOS

INDICE DE ANUNCIANTES

	Pág.		Pág.
La Papelera Española	17	Biblioteca Estrella	22-23
Librería Española y Extranjera de Francisco Beltrán.	18-19	Casa Editorial F. Granada y C.ª	24-25
Librería de Fernando Fé	20	Antiguas pnblicaciones Ollendorff	26-27
Vocabulario Técnico del Editor	12	Librería Granada	21
Libros de ocasión	12	Real Academia Española	28
Societé d' Exportación des Editions Françaises	22		

LA PAPELERA ESPAÑOLA

COMPAÑIA ANÓNIMA

BILBAO

CAPITAL: 40.000.000 de pesetas

PRODUCCIÓN DE PAPEL: 125.000 kilos diarios

DELEGACIÓN DE MADRID: Florida, 8.—Apartado 316

Esta Sociedad es propietaria de
TRECE fábricas de papel
SEIS fábricas de pasta,
CINCO talleres de manipulación y
DOCE almacenes de papel,
repartidos en toda la península.

Fabrica papeles de todas clases, desde el más ordinario para envolver, hasta el papel de fumar.

Especialidad en papeles para REVISTAS ILUSTRADAS, a precios sin competencia.

BIBLIOGRAFIA ESPAÑOLA se tira en papel fabricado por LA PAPELERA ESPAÑOLA

LIBRERÍA ESPAÑOLA Y EXTRANJERA E

ACABAN DE

HENRI BERGSON

DE LA ACADEMIA FRANCESA Y DE LA ACADEMIA DE CIENCIAS MORALES Y POLÍTICAS, PROFESOR EN EL COLEGIO DE FRANCIA

ENSAYO SOBRE LOS DATOS INMEDIATOS DE LA CONCIENCIA

TRADUCCIÓN DE

DOMINGO BARNÉS

SECRETARIO DEL MUSEO PEDAGÓGICO NACIONAL

Un volumen en 4.°..... **4,50 ptas.**

JULIO SEN

NOTARIO

LA CANCIÓN

ARTE DE HA

Y DE DES

Un volumen en 8.° mayor.....

ACTUALIDADES PEDAGÓGICAS

J. V. VIQUEIRA

CATEDRÁTICO DE FILOSOFÍA EN EL INSTITUTO DE LA CORUÑA

INTRODUCCION A LA PSICOLOGÍA PEDAGÓGICA

Un volumen en 8.° con grabados, encuadernado en tela..... **5 ptas.**

DR. DECROLY Y

DIRECTOR Y PROFESORA EN EL INSTITUT

La Iniciación a la
y motriz por los

Con cuatro apéndic

I. La Clasificación de los niños anorm
mentales en los niños.—III. Princip
niños irregulares.—IV. Organizació
pedagógicos y médicos.

Traducción y notas d

Profesor en el Instituto Nacional de S

Un volumen en 8.° con 36 grabado

Dr. J. FRANCISCO V. SILVA

REPARTO DE AMERICA ESPAÑOLA Y PAN-HISPANISMO

Desnacionalización de los Pueblos Hispánicos desde 1810
Unión interhispánica entre Gibraltar y Panamá

INTRODUCCIÓN DE

ADOLFO BONILLA Y SAN MARTÍN

Un volumen en 8.° XVI + 512 páginas + mapa y gráfico..... **6 ptas.**

JORGE SOREL

REFLEXIONES SOBRE LA VIOLENCIA

VERSIÓN CASTELLANA

POR

AUGUSTO VIVERO

Un volumen en 4.° con artística cubierta..... **6 ptas.**

F. RIVER

LÓGICA DE

:-: PRINCI

DOCTRINA

Un volumen en 4.°

E FRANCISCO BELTRÁN, Príncipe, 16. MADRID

E PUBLICARSE

OR GÓMEZ
ROMISTA

DEL DUERO
CR NACIONES
ACERLAS

..... 4 ptas.

HENRY GEORGE

AUTOR DE LA «CIENCIA DE LA ECONOMÍA POLÍTICA», «¿PROTECCIÓN O LIBRECAMBIO?», «LA CONDICIÓN DEL TRABAJO», «PROGRESO Y MISERIA», «LA CUESTIÓN DE LA TIERRA», «EL CRIMEN DE LA MISERIA», ETC.

PROBLEMAS SOCIALES

TRADUCCIÓN DIRECTA DEL INGLÉS Y PRÓLOGO POR

BALDOMERO ARGENTE

Un volumen en 4.º..... 5 ptas.

LLE. MONCHAMP
DICO-PEDAGÓGICO DE UCCLE (BRUSELAS)

ctividad intelectual
uegos educativos

l Dr. Decroly sobre:
—II. Las Causas de las irregularidades
enerales relativos al tratamiento de los
as Escuelas e Institutos para retrasados

cobo Orellana Garrido
nudos, ciegos y anormales de Madrid.

res láminas..... 4 ptas.

ACTUALIDADES PEDAGÓGICAS

AUG. LEMAÎTRE

LA VIDA MENTAL DEL ADOLESCENTE Y SUS ANOMALÍAS

Traducción de DOMINGO BARNÉS,
Secretario del Museo Pedagógico Nacional

Un volumen en 8.º con grabados..... 4 ptas.

Z PASTOR

H LIBERTAD

S DE LA :-:
L DERECHO

..... 5 ptas.

Dr. D. JUAN DEMOOR

PSIQUIATRÍA INFANTIL

LOS NIÑOS ANORMALES
Y SU TRATAMIENTO EDUCATIVO
EN LA CASA Y EN LA ESCUELA

Traducción directa del alemán por
MARÍA DEL PILAR OÑATE
Maestra pensionada para ampliar estudios en el extranjero

PRÓLOGO DEL
Dr. D. GONZALO R. LAFORA

Un volumen en 4.º con grabados ..... 6 ptas.

J. CHARLES-BRUN

EL REGIONALISMO

TRADUCCIÓN, INTRODUCCIÓN,
— NOTAS Y APÉNDICES DE —
JOSÉ G. ACUÑA
PRÓLOGO DE
SALVADOR CANALS

Un volumen en 4.º..... 7 ptas.

LIBRERÍA "FERNANDO FE"

APARTADO 33 ✠ 15, PUERTA DEL SOL, 15 ✠ TELÉFONO 981

Sucursal: Mesonero Romanos, 42.-Teléfono 1052

MADRID

DIEGO SAN JOSÉ

EN PECADO MORTAL

Narración novelesca de los tiempos del Rey embrujado.

En 8.° 3 ptas.

LA BELLA RUBÍ

(NOVELA)

por ALFONSO MADRID

En 8.° 3 ptas.

Los grandes maestros de la pintura en España

RIBERA (Spagnoletto)

Sus mejores cuadros.

En 8.°, con 60 reproducciones. 1,75 ptas.

JUAN CUETO.

DE MI IDEARIO

Divagaciones de un militar demócrata.

En 8.° 2,50 ptas.

MANUAL DE LA PERFECTA COQUETA

(LIBRO PARA MUJERES)

por RAFAEL SANTA ANA

En 8.° 3 ptas.

S. Y J. ALVAREZ QUINTERO

PUEBLA DE LAS MUJERES

(Comedia en dos actos.)

En 8.° 1,50 ptas.

LAS PIRÁMIDES DE SAL

ENRIQUE GARCÍA ALVAREZ

por JOSÉ CASADO

En 8.° 3,50 ptas.

F. PÉREZ CAPO

MAM'ZELLE MARIE

(La novela de una señorita de compañía.)

En 8.° 1 pta.

Vocabulario Técnico del Editor

EN SIETE LENGUAS

Al precio de 27 ptas. encuadernado en tela, y 30 ptas. en media piel, con descuento para los miembros de la Federación Española de Productores, Comerciantes y Amigos del Libro.

Oficinas de la BIBLIOGRAFÍA ESPAÑOLA

Para encargarse de las bibliotecas de las estaciones de ferrocarriles, se solicitan personas al corriente del negocio de librería. Dirigirse por escrito al Apartado 428.

LIBROS DE OCASIÓN

Rogamos a los señores que nos favorecen con sus demandas de libros de lance, lo hagan en letra clara para evitar errores de transcripción.

DEMANDAS

LIBRERÍA AMERICANA, JACOMETREZO, 76

Historia de Filipinas, por FR. JUAN DE LA CONCEPCIÓN.

Biblioteca Americana. Catálogo breve de mi colección, por MEDINA.

Biblioteca Boliviana. Con suplementos 1.° y 2.° y Ensayo de una Bibliografía general, por RENÉ-MORENO.

Apuntes sobre bibliografía columbiana, por SAVERDE, y **Bibliografía Columbiana,** del mismo.

Colección Legislativa de España. Muchos tomos sueltos, cuya lista facilitamos.

Adr. Télégraph. SEDEF-PARIS

Société d'Exportation des Editions Françaises

(SOCIÉTÉ ANONYME A CAPITAL VARIABLE)

PARIS (6e) -- 13, RUE DE TOURNON -- PARIS (6e)

Ciencias políticas y sociales

JOHANNET (René). — **Le principe des nationalités.** 1 tomo (135 × 205) 496 páginas (450 gramos). Rústica: 9 frs.

(Nouvelle Librairie Nationale.)

ROUX (Marquis de).—**L'Etat et la natalité.** 1 tomo (12 × 19) 288 págs. (234 gramos.) Rústica: 3 frs. 50.

(Nouvelle Librairie Nationale.)

STIÉNON (Charles).—**Anvers et l'avenir de l'Entente.** Con un mapa en dos colores. 1 tomo (16 × 24) 304 págs. (450 gramos.) Rústica: 10 frs. neto.

(Nouvelle Librairie Nationale.)

VALOIS (Georges).—**La réforme économique et sociale.** 1 tomo (12 × 19) 64 páginas. (50 gramos.) Rústica: 1 fr.

(Nouvelle Librairie Nationale.)

Filosofía

GASQUET (Joachim).—**Les Bienfaits de la guerre.** 1 tomo (12 × 19) 288 páginas. (230 gramos.) Rústica: 3 frs. 50.

(Nouvelle Librairie Nationale.)

Ciencias matemáticas

ANDOYER (H.) — **Formules et tables nouvelles relatives à l'étude du mouvement des comètes et à différents problèmes de la théorie des orbites.** 1 tomo en 8.° (25 × 16) 52 págs. (200 gramos.) Rústica: 3 frs.

(Gauthier Villars et C.ie)

ANGOT (A.), Directeur du Bureau Central météorologique, Professeur de l'Institut national agronomique. **Instructions météorologiques.** 6.ª edición corregida y revisada. 1 tomo en 8.° (25 × 16) VI-134 páginas con 33 dibujos y 4 láminas, seguidas de numerosas tablas para la reducción de las observaciones. 1918. 10 frs.

(Gauthier Villars et C.ie)

APPELL (Paul), Professeur de mécanique rationnelle à la Faculté des Sciences de l'Université de Paris, et DANTHEVILLE (S.), Professeur de mécanique rationnelle à la Faculté des Sciences de l'Université de Montpellier.—**Précis de mécanique rationnelle.** *Introduction à l'Etude de la Physique et de la Mécanique appliquée*, à l'usage des candidats aux certificats de licence et des élèves des Ecoles techniques superieures. Segunda edición revisada y aumentada. 1 tomo en 8.° (25 × 16) VIII-734 páginas con 230 dibujos. (1.400 gramos.) Rústica: 50 frs.

(Gautier Villars et C.ie)

BIBLIOTECA ESTRELL

CANCIÓN

Por G. Marín

OBRA PREMIADA POR LA REAL ACADEMIA ESPAÑOLA

DIBUJOS DE FONTANALS

UN TOMO EN 4.°, DE 200 PÁGINAS TIRADAS SOBRE RIQUÍSIMO PAPEL

Sesenta magníficas reproduc
pegadas sobre papel especia
Cano, Bartoli, Beato Angélic
velli, Donatello, Durero, Gent
nardo de Vinci, Lippi, Loren
Luini, Mantegna, Memling, Mi
rales, Murillo, Perugino, Ra
Ver

Encuadernado en tela con planchas e

Espléndida encuadernación de lujo en pie

EDICIÓ

A. Zurbano, 1 - Madrid

DE CUNA

nez Sierra

ones de fototipia a doble tono, de obras maestras de Alonso Bellini, Botticelli, Caroto, Cri- de Fabriano, Giorgione, Leo- de Credi, Luca de la Robbia, el Angel, Mino de Fiesole, Mo- l, Sassoferrato, Van Eyck y chio.

LA EDICIÓN MÁS LUJOSA Y MÁS ARTÍSTICA QUE SE HA HECHO EN ESPAÑA

CONSTITUYE UN REGALO DE EXQUISITO BUEN GUSTO

eciales, estampadas en oro, 30 pesetas.

blanca, con estampación en oro, 40 pesetas.

LIMITADA

CASA EDITORIAL F. GRANADA Y C.ª

DIPUTACIÓN, 344.—BARCELONA

ÚLTIMAS PUBLICACIONES

LUIS ZURDO OLIVARES

Director de «Biblioteca Ferroviaria Internacional»

X Y Z

DEL MODERNO MAQUINISTA FERROVIARIO

HISPANO AMERICANO

Obra ilustrada con 79 grabados, 3 pesetas.

POMPEYO GENER

EL INTELECTO HELÉNICO

LA POESIA, EL ARTE DRAMÁTICO

Y LA FILOSOFIA

DOS PESETAS

CASA EDITORIAL F. GRANADA Y C.ª

DIPUTACIÓN, 344.–BARCELONA

COMPENDIO

DE

LEGISLACIÓN DE OBRAS PÚBLICAS

Legislación - Jurisprudencia

Comprende este libro entre importantes materias:

Aguas, Ayudantes, Caminos vecinales, Carreteras, Construcciones civiles, Contabilidad, Expropiación forzosa, Faros, Ferrocarriles, Ingenieros, Obras municipales y provinciales. Por administración, Por contrata, En general, Peones camineros, Puertos, Secciones de Fomento, Sobrestantes y y Torreros.

Con un repertorio general alfabético razonado por materias y un Índice general cronológico.

Esta obra es continuación de la ya publicada por el Sobrestante de Obras públicas, D. Diego Grille Alvarez, en 1892, y seguida su publicación desde 1904 a 1917 por

DON ANGEL RAPALLO ORTS,

Oficial de Administración civil, afecto al servicio de Puertos y Faros.

Publicación autorizada por R. O. de 30 de mayo de 1917.

Obra de utilidad a los Ingenieros de caminos, canales y puertos; a los Ayudantes, Sobrestantes, Pagadores, Torreros y personal administrativo de Obras públicas, Arquitectos y Maestros de Obras, Juntas de Obras de puertos, Secciones de Fomento, Diputaciones provinciales, Ayuntamientos, Empresas de Ferrocarriles, Contratistas y a cuantos tengan relación con este importante ramo.

DOS TOMOS: 40 PTAS.

EDICIONES LITERARIAS
7, Rue de Lille, 7
PARIS

Antiguas publica

ÚLTIMAS NOVEDADES

NONCE CASANOVA:
MESALINA · CÉSAR
3,50 pesetas. 3,50 pesetas.

GEORGES OHNET
EL AMOR MANDA
3,50 pesetas.

CLAUDE FARIRERIE
CATORCE HISTORIAS DE SOLDADOS
3,50 pesetas.

ANDRÉ THEURIET (de l'Académie Fr.)
FLOR DE NIZA
3,50 pesetas.

GASTON RIOU
LA CIUDAD DOLIENTE
3,50 pesetas.

TULIO CESTERO
LA SANGRE
3,00 pesetas.

HUGO WAST
ALEGRE
3,00 pesetas.

CARLOS REYLES
EL TERRUÑO
3,00 pesetas.

Para todos los pedidos los señores

París: 7, Rue de Lille, 7 -- Madrid:

iones Ollendorff

EDICIONES LITERARIAS
7, Rue de Lille, 7
PARIS

REIMPRESIONES

PIERRE DE COULEVAIN

Ave sin nido 3,50 pesetas. — **La novela maravillosa** 3,50 pesetas.

CLAUDE FARRERE

EL HOMBRE QUE ASESINO
3,50 pesetas.

PIERRE LOTII

LA MUERTE DE PILÆ
3,50 pesetas.

MADO NERVO

ELLOS - EN VOZ BAJA
3,00 pesetas. 3,00 pesetas.

. VILLAESPESA

TORRE DE MARFIL
3,00 pesetas.

CLAUDE FAIRRERE

SEÑORITA DAX
3,50 pesetas.

EAN ILORRAIN

EL SEÑOR DE PHOCAS - TRÍPTICO
3,50 pesetas. 3,50 pesetas.

MELCHIOR DE VOGUE

JUAN DE AGREVE
3,50 pesetas.

ULIO CESTERO

CIUDAD ROMÁNTICA
3,00 pesetas.

eros de España pueden dirigirse a

ociedad General Española. Ferraz, 21

REAL ACADEMIA ESPAÑOLA

OBRAS COMPLETAS DE

MIGUEL DE CERVANTES SAAVEDRA

Edición facsímile de las primitivas impresiones

TOMO I

LA GALATEA

TOMO II

Primera parte del ingenioso Cavallero Don Quijote de la Mancha

TOMO III

Segunda parte del ingenioso Cavallero Don Quijote de la Mancha

TOMO IV

NOVELAS EXEMPLARES

TOMO V

COMEDIAS Y ENTREMESES

TOMO VI

PERSILES Y SIGISMUNDA - VIAJE DEL PARNASO

En papel de hilo, 20 ptas. cada tomo, y 10 en papel de algodón

---

LIBRERÍA GRANADA

BARBARÁ, 15.—BARCELONA

OBRA NUEVA DE ACTUALIDAD

LA GUERRA ⊠ LA PAZ

LA SOCIEDAD DE LAS NACIONES

POR

EL PRESIDENTE W. WILSON

Recopilación de todas las declaraciones del Presidente de los Estados Unidos de América sobre la Guerra y la Paz, desde el 20 Diciembre 1916 a 6 Abril 1918

UN TOMO, UNA PESETA

BIBLIOGRAFIA ESPAÑOLA

REPERTORIO QUINCENAL DE LA PRODUCCIÓN DEL LIBRO

PUBLICADA POR LA

FEDERACIÓN ESPAÑOLA DE PRODUCTORES, COMERCIANTES Y AMIGOS DEL LIBRO

AÑO XIX | MADRID, 1.º DE MARZO DE 1919 | Número 5

ANUNCIOS

INDICE DE ANUNCIANTES

	Pág.		Pág.
La Papelera Española	29	Antiguas pnblicaciones Ollendorff	34-35
Sociedad General Española de Librería, S. A.	30-31	Real Academia Española	36
Librería Internacional de Adrián Romo	32	Vocabulario Técnico del Editor	36
Société d'Exportación des Editions Françaises	33		

LA PAPELERA ESPAÑOLA

COMPAÑIA ANÓNIMA

BILBAO

CAPITAL: 40.000.000 de pesetas
PRODUCCIÓN DE PAPEL: 125.000 kilos diarios

DELEGACIÓN DE MADRID: Florida, 8.—Apartado 316

Esta Sociedad es propietaria de
TRECE fábricas de papel
SEIS fábricas de pasta,
CINCO talleres de manipulación y
DOCE almacenes de papel,
repartidos en toda la península.

Fabrica papeles de todas clases, desde el más ordinario para envolver, hasta el papel de fumar.

Especialidad en papeles para REVISTAS ILUSTRADAS, a precios sin competencia.

BIBLIOGRAFIA ESPAÑOLA se tira en papel fabricado por
LA PAPELERA ESPAÑOLA

SOCIEDAD GENERAL ESPA

FERRAZ, 21 MODERNO - T

PAISAJES ARGENTINOS

POR

J. M. Salaverría

Un volumen en 8.º..... 3,50 ptas.

MAURA ES MI OBRA

(ESPAÑA EN PIE)

POR

Luis Antón del Olmet

Un volumen en 8.º..... 1,50 ptas.

VIDA DE AGUIN DE MEMORIAS DE

Carlos Na

Un volumen en 4

ENSAYOS

TOMO VII

POR

Miguel de Unamuno

Un volumen en 8.º..... 3,50 ptas.

PEQUEÑA ÓPERA LÍRICA TROVADORES Y TROVAS

POR

R. Blanco-Fombona

Un volumen en 8.º..... 3,50 ptas.

LOS HIJ DE

NOVEL

Fern

Un volumen en

FRANCISCO SOLANO LÓPEZ Y LA GUERRA DEL PARAGUAY

POR

Carlos Pereira

Un volumen en 8.º..... 3,50 ptas.

JULIO ROMERO DE TORRES

MONOGRAFÍAS DE ARTE

Un volumen en 4.º..... 6 ptas.

MA

Alfre

TR

Ma

Un volumen en
do en piel fle

ÑOLA DE LIBRERÍA (S. A.)

TELÉFONO 5228-MADRID

N DE ITURBIDE
STIN DE ITURBIDE

R

ro y Rodrigo

..... **8 ptas.**

EL LIBRO DE ALDA

POR

Abel Botelho

TRADUCCIÓN DE

Andrés Guilmain

Dos volúmenes en 8.º ..... **6 ptas.**

FANTASIO . EL CANDELERO

POR

A. de Musset

TRADUCCIÓN DE

Tomás Borrás

ILUSTRACIONES DE

Fontanals

Un tomo en 8.º menor, encuadernado en piel flexible..... **4 ptas.**

DE NADIE

ADRILEÑA

Mora

..... **3,50 ptas.**

LLUVIA DE PRIMAVERA

POR

Turguenef

TRADUCCIÓN DIRECTA DEL RUSO

POR

G. Portnof

Un volumen en 8.º, encuadernado en tela..... **2,50 ptas.**

LEVE DISCUSION CON UNA MOMIA

POR

Edgardo Poe

TRADUCCIÓN DE

Manuel Abril

Un volumen en 16.º, encuadernado en tela..... **1,50 ptas.**
Idem íd. en piel..... **2 »**

GOT

Musset

ÓN DE

Abril

cuaderna-
..... **4 ptas.**

MIGNON

POR

Goethe

ADAPTACIÓN DE

José Bruno

Un volumen en 8.º menor.... **0,50 ptas.**

FUENTE SERENA

POR

Gregorio Martínez Sierra

Un volumen en 16.º, encuadernado en tela ..... **1,50 ptas.**
Idem. íd. en piel ..... **2 »**

LIBRERÍA INTERNACIONAL DE A. ROMO

ALCALÁ, 5 · MADRID

BIBLIOTECA TECNOLÓGICA

EN PRENSA:

LÓPEZ CAJA (J.)

TOPOGRAFÍA PRÁCTICA

2.ª edición revisada y aumentada

1 vol. en 4.° de 760 págs. con tablas y figuras, enc. en tela..... **18 ptas.**

BIBLIOTECA TECNOLÓGICA

ACABA DE PUBLICARSE:

BARÓ (FERN.)

TRANSPORTES AÉREOS

2.ª edición

1 vol. de 600 págs., enc. en tela..... **15 ptas.**

BIBLIOTECA TECNOLÓGICA

EN PRENSA:

GAZTELU (LUIS)

Práctica usual de los cálculos de estabilidad de los puentes

3.ª edición

1 vol. en 4.° de 600 págs. con grabados, enc. en tela..... **20 ptas.**

MANUALES ROMO

PARA PUBLICARSE EL 15 DE MARZO:

Método práctico para la determinación de los minerales

por DON CARLOS RODRÍGUEZ

Catedrático de Mineralogía de la Facultad de Farmacia de Granada.

1 vol. en 8.° de 300 págs., enc. en tela..... **4 ptas.**

Los libreros que tengan ejemplares en comisión, de: **Baltá de Cela,** *Análisis,* **López Caja,** *Topografía*; **Masso,** *Manual del Ingeniero electricista;* **Murani,** *Telégrafo sin hilos;* y **Sandrinalli,** *Resistència de materiales,* se servirán devolverlos antes del 15 de este mes, pues pasada esta fecha le serán anotados en cuenta firme.

Adr Télégrap
SEDEF-PARIS

Société d'Exportation des Editions Françaises

(SOCIÉTÉ ANONYME A CAPITAL VARIABLE)

PARIS (6e) -- 13, RUE DE TOURNON -- PARIS (6e)

Ciencias matemáticas

BELOT (Emile), ancien élève de l'Ecole Polytechnique, Directeur des Manufactures de l'Etat.—**L'Origine des Formes de la Terre et des Planètes.** 1 tomo en 8.° (25 × 16) XII-208 páginas con 41 dibujos y 3 láminas. (400 gramos.) Rústica: 12 frs.

(Gautier Villars et Cie)

CONNAISSANCE DES TEMPS OU DES MOUVEMENTS CÉLESTES POUR LE MÉRIDIEN DE PARIS, *à l'usage des astronomes et des navigateurs pour 1920 et publié par le Bureau des Longitudes.* 1 tomo en 8.° (25 × 16) XXX-756 páginas con 2 mapas en colores. (1000 gramos.) Rústica: 6 frs. Encuadernado. (1.150 gramos.) 7 frs.

(Gauthier Villars et Cie)

FLAMARD (Ernest), Docteur de l'Université de Nancy, Inspecteur du matériel fixe de la Cie des Chemins de fer d'Orléans. **Calcul des systèmes élastiques de la construction.** 1 tomo en 8.° (25 × 16) VI-200 páginas con 171 dibujos· (400 gramos.) Rústica 12 frs.

(Gauthier Villars et Cie)

GOURSAT (E.), Professeur à la Faculté des Sciences. -**Cours d'Analise** *de la Faculté des Sciences de Paris.* 3 tomos en 8.° (25 × 16). Se venden separadamente.

TOMO I: *Dérivées et différentielles. Intégrales définies. Développements en série. Applications géométriques.* 3.ª edición, revisada y aumentada. 1 tomo, VI-668 páginas con 44 dibujos (1.400 gramos.) 25 frs.

TOMO II: *Théorie des fonctions analytiques. Equations différentielles.* 3.ª edición, enteramente refundida. 1 tomo, IV-670 páginas con 39 dibujos. (1.500 gramos.) 30 frs.

TOMO III: *Intégrales infiniment voisines. Equations aux dérivées partielles du second ordres. Equations intégrales. Calcul des variations.* 2.ª edición enteramente refundida, VII-668 páginas con 23 dibujos. (1.400 gramos.) 20 frs.

LECORNU (Leòn), Membre de l'Institut, Inspecteur général des Mines.—**Cours de Mécahique,** *professé à l'Ecole Polytechnique.* 3 tomos en 8.° (25 × 16); se venden separadamente. Rústica.

TOMO I: 1 tomo, VII-536 páginas con 281 dibujos. (1.100 gramos.) 18 frs.

TOMO II: 1 tomo, VI-538 páginas con 110 dibujos. (1.100 gramos.) 18 frs.

TOMO III: 1 tomo, VI-670 páginas, con 211 dibujos. (1.300 gramos.) 25 frs.

EDICIONES LITERARIAS
7, Rue de Lille, 7
PARIS

Antiguas publicac

ÚLTIMAS NOVEDADES

NONCE CASANOVA
MESALINA · CÉSAR
3,50 pesetas. 3,50 pesetas.

GEORGES OHNET
EL AMOR MANDA
3,50 pesetas.

CLAUDE FARRERE
CATORCE HISTORIAS DE SOLDADOS
3,50 pesetas.

ANDRÉ THEURIET (de l'Académie Fr.)
FLOR DE NIZA
3,50 pesetas.

GASTON RIOU
LA CIUDAD DOLIENTE
3,50 pesetas.

TULIO CESTERO
LA SANGRE
3,00 pesetas.

HUGO WAST
ALEGRE
3,00 pesetas.

CARLOS REYLES
EL TERRUÑO
3,00 pesetas.

Para todos los pedidos los señores

París: 7, Rue de Lille, 7 -- Madrid:

ciones Ollendorff

EDICIONES LITERARIAS
7, Rue de Lille, 7
PARIS

REIMPRESIONES

PIERRE DE COULEVAIN

Ave sin nido - **La novela maravillosa**

3,50 pesetas — 3,50 pesetas.

CLAUDE FARRERE

EL HOMBRE QUE ASESINO

3,50 pesetas.

PIERRE LOTI

LA MUERTE DE PILÆ

3,50 pesetas.

AMADO NERVO

ELLOS - EN VOZ BAJA

3,00 pesetas. — 3,00 pesetas.

F. VILLAESPESA

TORRE DE MARFIL

3,00 pesetas.

CLAUDE FARRERE

SEÑOR DATAIX

3,50 pesetas.

JEAN LORRAIN

EL SEÑOR DE PHOCAS - TRÍPTICO

3,50 pesetas. — 3,50 pesetas.

MELCHIOR DE VOGUE

JUAN DE AGREVE

3,50 pesetas.

TULIO CESTERO

CIUDAD ROMÁNTICA

3,00 pesetas.

reros de España pueden dirigirse a

Sociedad General Española. Ferraz, 21

REAL ACADEMIA ESPAÑOLA

OBRAS COMPLETAS DE

MIGUEL DE CERVANTES SAAVEDRA

Edición facsímile de las primitivas impresiones

TOMO I

LA GALATEA

TOMO II

Primera parte del ingenioso Cavallero Don Quijote de la Mancha

TOMO III

Segunda parte del ingenioso Cavallero Don Quijote de la Mancha

TOMO IV

NOVELAS EXEMPLARES

TOMO V

COMEDIAS Y ENTREMESES

TOMO VI

PERSILES Y SIGISMUNDA - VIAJE DEL PARNASO

En papel de hilo, 20 ptas. cada tomo, y 10 en papel de algodón

Vocabulario Técnico del Editor

EN SIETE LENGUAS

Al precio de 27 ptas. encuadernado en tela, y 30 ptas. en media piel, con descuento para los miembros de la Federación Española de Productores, Comerciantes y Amigos del Libro.

Oficinas de la BIBLIOGRAFÍA ESPAÑOLA

BIBLIOGRAFIA ESPAÑOLA

REPERTORIO QUINCENAL DE LA PRODUCCIÓN DEL LIBRO

PUBLICADA POR LA

FEDERACIÓN ESPAÑOLA DE PRODUCTORES, COMERCIANTES Y AMIGOS DEL LIBRO

AÑO XIX | MADRID, 16 DE MARZO DE 1919 | Número 6

ANUNCIOS

INDICE DE ANUNCIANTES

	Pág.		Pág.
La Papelera Española	37	Librería y Casa editorial Perlado Páez y Comp.ª	42
Antiguas pnblicaciones Ollendorff	38-39	Editorial Reus	43
Federación Española de Productores, Comerciantes y amigos del libro	40	Real Academia Española	44
Société d'Exportación des Editions Françaises	41	Librería de E. Peraita	44

LA PAPELERA ESPAÑOLA

COMPAÑIA ANÓNIMA

BILBAO

CAPITAL: 40.000.000 de pesetas

PRODUCCIÓN DE PAPEL: 125.000 kilos diarios

DELEGACIÓN DE MADRID: Florida, 8.—Apartado 316

Esta Sociedad es propietaria de
TRECE fábricas de papel
SEIS fábricas de pasta,
CINCO talleres de manipulación y
DOCE almacenes de papel,
repartidos en toda la península.

Fabrica papeles de todas clases, desde el más ordinario para envolver, hasta el papel de fumar.

Especialidad en papeles para REVISTAS ILUSTRADAS, a precios sin competencia.

BIBLIOGRAFIA ESPAÑOLA se tira en papel fabricado por LA PAPELERA ESPAÑOLA

EDICIONES LITERARIAS
7, Rue de Lille, 7
PARIS

Antiguas publicac

ÚLTIMAS NOVEDADES

NONCE CASANOVA
MESALINA · CÉSAR
3,50 pesetas. 3,50 pesetas.

GEORGES OHNET
EL AMOR MANDA
3,50 pesetas.

CLAUDE FARRERE
CATORCE HISTORIAS DE SOLDADOS
3,50 pesetas.

ANDRÉ THEURIET (de l'Académie Fr.)
FLOR DE NIZA
3,50 pesetas.

GASTON RIOU
LA CIUDAD DOLIENTE
3,50 pesetas.

TULIO CESTERO
LA SANGRE
3,00 pesetas.

HUGO WAST
ALEGRE
3,00 pesetas.

CARLOS REYLES
EL TERRUÑO
3,00 pesetas.

Para todos los pedidos los señores

París: 7, Rue de Lille, 7 --- Madrid:

ciones Ollendorff

EDICIONES LITERARIAS
7, Rue de Lille, 7
PARIS

REIMPRESIONES

PIERRE DE COULEVAIN

Ave sin nido - **La novela maravillosa**

3,50 pesetas. 3,50 pesetas.

CLAUDE FARRERE

EL HOMBRE QUE ASESINO

3,50 pesetas.

PIERRE LOTI

LA MUERTE DE PILÆ

3,50 pesetas.

AMADO NERVO

ELLOS - EN VOZ BAJA

3,00 pesetas. 3,00 pesetas.

F. VILLAESPESA

TORRE DE MARFIL

3,00 pesetas.

CLAUDE FARRERE

SEÑOR DATAIX

3,50 pesetas.

JEAN LORRAIN

EL SEÑOR DE PHOCAS - TRÍPTICO

3,50 pesetas. 3,50 pesetas.

MELCHIOR DE VOGUE

JUAN DE AGREVE

3,50 pesetas.

TULIO CESTERO

CIUDAD ROMÁNTICA

3,00 pesetas.

oreros de España pueden dirigirse a

ociedad General Española. Ferraz, 21

FEDERACION ESPAÑOLA DE PRODUCTORES, COMERCIANTES Y AMIGOS DEL LIBRO

Madrid. Luis Vélez de Guevara, 10. Madrid.

ENTREMESES

DE

MIGUEL DE CERVANTES SAAVEDRA

ANOTADOS

POR

ADOLFO BONILLA Y SAN MARTÍN

PUBLÍCALOS

LA

FEDERACIÓN ESPAÑOLA DE PRODUCTORES,
COMERCIANTES Y AMIGOS DEL LIBRO

MADRID - MCMXVI

A los señores libreros asociados se les concede el 25 por 100 de descuento.

No se servirá ningún peaido que no venga acompañado de su importe y de los gastos de envío.

El porte por correo certificado, para España,

de 1 ejemplar, cuesta	. . . . .	0,45 pesetas.
» 2	. . . . .	0,65 —
» 3	. . . . .	0,90 —
» 4	. . . . .	1,00 —
» 5	. . . . .	1,15 —

Un volumen en 4.° impreso a dos tintas en papel español verjurado de hilo.

PRECIO 10 PESETAS

Adr. Télégrap. SEDEF-PARIS

Société d'Exportation des Éditions Françaises

(SOCIÉTÉ ANONYME A CAPITAL VARIABLE)

PARIS (6e) -- 13, RUE DE TOURNON -- PARIS (6e)

Ciencias matemáticas

NIEWENGLOWKI (B.), Inspecteur général de l'Instruction publique, Docteur és Sciences, et GÉRARD (L.), Professeur du Collège Chaptal, Docteur és Sciences. — **Leçons sur la Géométrie élémentaire.** (Conformes aux programmes du 27 juillet 1905), à l'usage des classes de prémière C et D et de Mathématiques A et B. *Aumento 100 por 100.*

I. *Géométrie plane.* 1 tomo en 8.° (23 × 14) de xx-251 páginas con 226 dibujos, 1918. (400 gramos). Rústica, 7 frs.

II. *Géométrie dans l'espace.* 1 tomo en 8.° (23 × 14) de iv-330 páginas con 253 dibujos, 1907. Encuadernado (600 gramos), 6 frs. Rústica (500 gramos), 5 frs.

(Gauthier Villars et Cie)

OCAGNE (Maurice d'), Ingénieur en chef des Ponts et Chausseés, Professeur à la l'Ecole Polytechnique. **Cours de Géométrie pure et appliquée de l'Ecole Polytechnique.** 2 volúmenes en 8.° (25 × 16). Se venden separadamente.

Tome i: *Transformations géométriques. Perspective. Géométrie infinitésimale. Géométrie réglée. Géométrie cinématique.* 1 tomo de xii-375 páginas con 135 dibujos. (850 gramos). Rústica, 16 frs.

Tome ii: *Cinématique appliquée. Stéréotomie. Statique graphique. Calcul grapho-mécanique. Nomographie.* 1 tomo de ix-364 páginas con 170 dibujos. (800 gramos). Rústica, 18 frs.

(Gauthier Villars et Cie)

Física y Química

FORCRAND (R. de), Correspondant de l'Institut, Directeur de l'Institut de Chimie de l'Université de Montpellier. **Cours de Chimie,** à l'usage des étudiants du P. C. N. et S. P. C. N. 2.ª edición. 2 tomos en 8.° (23 × 34), vendidos separadamente.

Tome i: *Généralités. Chimie minérale.* 1 tomo, viii-438 páginas con 26 dibujos. (600 gramos.) Rústica, 14 frs.

Tome ii: *Chimie organique. Chimie analytique.* tomo de - páginas con dibujos, 1918. *En curso de edición.*

(Gauthier Villars et Cie)

LEMARCHANDS (M.)—Chef de Travaux pratiques à la Faculté des Sciences de Lyon. **La Chimie raisonnée.** *La Chimie n'est pas une science de mémoire. Comment on doit l'apprendre.* (Bibliothèque de l'Eléve Ingénieur). 2.ª edición. 1 tomo en 8.° (25 × 16), 174 páginas, 1918. (350 gramos.) Rústica, 6 frs.

(Gauthier Villars et Cie)

SOCIÉTÉ FRANÇAISE DE PHISIQUE.— **Le Progrès de la Physique moleculaire.** Conférences faites en 1913-1914 por M.me P. CURIE, M. DE BROGLIÉ, A. COTTON, CH. FABRY, P. LANGEVIN, CH. MAUGUIN, H. MOUTON. En 8.° (25 × 16), de iv-243 páginas con 27 dibujos y dos láminas, 1914. (450 gramos.) Rústica, 12 frs.

(Gauthier Villars et Cie)

Librería y Casa editorial de Perlado Páez y C.ia

SUCESORES DE HERNANDO

Arenal, 11 y Quintana, 31 y 33. - MADRID

BIBLIOTECA CLÁSICA

Se ha publicado el tomo 246, volumen 4.°, de la

Antología de líricos ingleses y angloamericanos

Cada tomo 3 pesetas.

LUIS BARREDA

Romancero de Carlos Quinto

Precio: 3 pesetas.

TARJETAS DE VULGARIZACIÓN CIENTÍFICA

A las seis series de **ANATOMIA** publicadas en esta importante colección, hay que agregar otras siete más que se han puesto a la venta en este mes, y que son de indudable utilidad a los alumnos de Fisiología, de las Universidades e Institutos.

Cada serie 0,60 pesetas.

Historia de América

por

-D. Juan Ortega y Rubio

Catedrático de la Universidad dc Madrid

Precio: 48 pesetas en rústica.

JACINTO BENAVENTE

TEATRO

Publicados 25 tomos de obras dramáticas de este insigne autor, el último aparecido contiene:

Mefistófela

La Inmaculada de los Dolores

Precio: 3,50 pesetas.

LIBROS NUEVOS

A. JARDÓN

LAS TEORÍAS POLÍTICAS DE DUGUIT

2 y 2,25 pesetas.

J. VALENZUELA

CONDICIÓN JURÍDICA DEL MUNICIPIO

2 y 2,25 pesetas.

REPERTORIO DOCTRINAL
POR ORDEN ALFABÉTICO
DE LA

JURISPRUDENCIA ADMINISTRATIVA ESPAÑOLA

Tomo IV
1910-1915

15 y 15,50 pesetas.

TRATADO LEGAL SOBRE LOS MUDOS

POR EL
LICENCIADO SASSO
1550
CON ESTUDIO Y NOTAS DE
ALVARO LÓPEZ NÚÑEZ

3 y 3,50 pesetas.

TRIBUNAL DE JUSTICIA DE LAS NACIONES

POR UN HIJO DE LA AMÉRICA ESPAÑOLA, PRESENTADO POR
JOSÉ LUIS DE VERA

3 y 3,50 pesetas.

EDITORIAL REUS

CASA TIPOGRÁFICO - EDITORIAL - LIBRERA

FUNDADA EN 1852

CAÑIZARES, 3 DUP.º - MADRID

REAL ACADEMIA ESPAÑOLA

OBRAS COMPLETAS DE

MIGUEL DE CERVANTES SAAVEDRA

Edición facsímile de las primitivas impresiones

TOMO I

LA GALATEA

TOMO II

Primera parte del ingenioso Cavallero Don Quijote de la Mancha

TOMO III

Segunda parte del ingenioso Cavallero Don Quijote de la Mancha

TOMO IV

NOVELAS EXEMPLARES

TOMO V

COMEDIAS Y ENTREMESES

TOMO VI

PERSILES Y SIGISMUNDA - VIAJE DEL PARNASO

En papel de hilo, 20 ptas. cada tomo, y 10 en papel de algodón

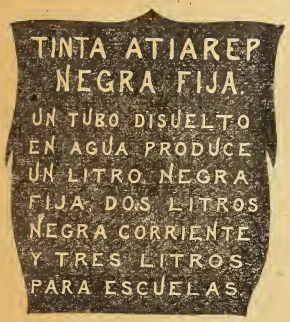

LIBRERÍA DE E. PERAITA

Montera, 35 y Pasaje del Comercio, 10

MADRID

TARIFA DE PRECIOS

TITULO DE LAS OBRAS	Para el público — Uno Pesetas	PARA SEÑORES LIBREROS 100 Pesetas	500 Pesetas	1.000 Pesetas
Ferrández.—Silabario.	0,05	2,75	12,50	22,00
— Tablas	0,05	3,50	17,50	30,00
Ripalda.—Catecismo al cromo.	0,10	7,50	35,00	65,00
— — cartoné	0,25	20,00	95,00	180,00
Astete.—Catecismo económico.	0,05	4,00	20,00	35,00
— — al cromo.	0,10	7,50	35,00	65,00
— — cartoné	0,25	20,00	95,00	180,00
Cuentos miniatura, al cromo (2 ejemplares)	0,05	2,00	8,50	16,00
— morales, en cincuenta títulos (2 ejemplares)	0,05	1,50	7,00	12,00
Colección de cuentos «Plus Ultra» (en un tomo, en 8.°, a propósito para premios) en tela, 30 láminas en colores y 120 págs.	1,25	95,00	400,00	750,00
Tubos de polvos tinta negra fija, Atiarep	1,00	75,00	350,00	650,00

Forma de pago.—Al hacer el pedido remitiendo el importe por Giro postal, cheque o letra de fácil cobro, o a reembolso, 5 por 100 de descuento de pronto pago.

BIBLIOGRAFIA ESPAÑOLA

REPERTORIO QUINCENAL DE LA PRODUCCIÓN DEL LIBRO

PUBLICADA POR LA

FEDERACIÓN ESPAÑOLA DE PRODUCTORES, COMERCIANTES Y AMIGOS DEL LIBRO

AÑO XIX | MADRID, 1.º DE ABRIL DE 1919 | Número 7

ANUNCIOS

INDICE DE ANUNCIANTES

	Pág.		Pág.
La Papelera Española	45	Real Academia Española	48
Antiguas publicaciones Ollendorff	46-47	Librería de Antonio Rubiños	48

LA PAPELERA ESPAÑOLA

COMPAÑIA ANÓNIMA

BILBAO

CAPITAL: 40.000.000 de pesetas
PRODUCCIÓN DE PAPEL: 125.000 kilos diarios

DELEGACIÓN DE MADRID: Florida, 8.—Apartado 316

Esta Sociedad es propietaria de
TRECE fábricas de papel
SEIS fábricas de pasta,
CINCO talleres de manipulación y
DOCE almacenes de papel,
repartidos en toda la península.

Fabrica papeles de todas clases, desde el más ordinario para envolver, hasta el papel de fumar.

Especialidad en papeles para REVISTAS ILUSTRADAS, a precios sin competencia.

BIBLIOGRAFIA ESPAÑOLA se tira en papel fabricado por LA PAPELERA ESPAÑOLA

EDICIONES LITERARIAS
7, Rue de Lille, 7
PARIS

Antiguas publica

ÚLTIMAS NOVEDADES

NONCE CASANOVA
MESALINA - CÉSAR
3,50 pesetas. 3,50 pesetas.

GEORGES OHNET
EL AMOR MANDA
3,50 pesetas.

CLAUDE FARRERE
CATORCE HISTORIAS DE SOLDADOS
3,50 pesetas.

ANDRÉ THEURIET (de l'Académie Fr.)
FLOR DE NIZA
3,50 pesetas.

GASTON RIOU
LA CIUDAD DOLIENTE
3,50 pesetas.

TULIO CESTERO
LA SANGRE
3,00 pesetas.

HUGO WAST
ALEGRE
3,00 pesetas.

CARLOS REYLES
EL TERRUÑO
3,00 pesetas.

Para todos los pedidos los señores

Paris: 7, Rue de Lille, 7 -- Madrid:

iones Ollendorff

EDICIONES LITERARIAS
7, Rue de Lille, 7
PARIS

REIMPRESIONES

PIERRE DE COULEVAIN
Ave sin nido - **La novela maravillosa**
3,50 pesetas. 3,50 pesetas.

CLAUDE FARRERE
EL HOMBRE QUE ASESINO
3,50 pesetas.

PIERRE LOTI
LA MUERTE DE PLÆ
3,50 pesetas.

AMADO NERVO
ELLOS - EN VOZ BAJA
3,00 pesetas. 3,00 pesetas.

F. VILLAESPESA
TORRE DE MARFIL
3,00 pesetas.

CLAUDE FARRERE
SEÑOR DATAIX
3,50 pesetas.

JEAN LORRAIN
EL SEÑOR DE PHOCAS - TRÍPTICO
3,50 pesetas. 3,50 pesetas.

MELCHIOR DE VOGUE
JUAN DE AGREVE
3,50 pesetas.

TULIO CESTERO
CIUDAD ROMÁNTICA
3,00 pesetas.

reros de España pueden dirigirse a

Sociedad General Española. Ferraz, 21

REAL ACADEMIA ESPAÑOLA

OBRAS COMPLETAS DE

MIGUEL DE CERVANTES SAAVEDRA

Edición facsímile de las primitivas impresiones

TOMO I
LA GALATEA

TOMO II
Primera parte del ingenioso Cavallero Don Quijote de la Mancha

TOMO III
Segunda parte del ingenioso Cavallero Don Quijote de la Mancha

TOMO IV
NOVELAS EXEMPLARES

TOMO V
COMEDIAS Y ENTREMESES

TOMO VI
PERSILES Y SIGISMUNDA - VIAJE DEL PARNASO

En papel de hilo, 20 ptas. cada tomo, y 10 en papel de algodón

LIBRERÍA DE ANTONIO RUBIÑOS

PRECIADOS, 23 MADRID

GARCÍA CARRAFFA

FRASES CÉLEBRES DE TOREROS

Madrid. Un tomo en 8.° 3,50 pesetas.

VARGAS VILA

LOS ESTETAS DEL TEÓPOLIS

(NOVELA)

Madrid, 1918.—Un tomo en 8.° 3,50 ptas

Joyas artísticas de la Real Casa de España

EL QUIJOTE A TIJERA

POR

D. PEDRO LAZO

Un tomo en 4.°, tela . . **10 ptas.**

LUIS REDONET Y LÓPEZ DÓRIGA

El trabajo manual en las Reglas monásticas

Un tomo en 4.°, 4 pesetas.

UNA NUEVA VIZCAYA

a crear en el Bierzo, Altos Hornos y alfarería en Ponferrada por

JULIO DE LAZURTEGUI

Un tomo en 4.°, 5 pesetas.

VARGAS VILA

LA REPÚBLICA ROMANA

(ESTUDIO HISTÓRICO)

Un tomo en 8.°, 3,50 pesetas.

BIBLIOGRAFIA ESPAÑOLA

REPERTORIO QUINCENAL DE LA PRODUCCIÓN DEL LIBRO

PUBLICADA POR LA

FEDERACIÓN ESPAÑOLA DE PRODUCTORES, COMERCIANTES Y AMIGOS DEL LIBRO

AÑO XIX | MADRID, 16 DE ABRIL DE 1919 | Número 8

ANUNCIOS

INDICE DE ANUNCIANTES

	Pág.		Pág.
La Papelera Española	49	Editorial Pueyo	53
Antiguas publicaciones Ollendorff	50-51	Sociedad General Española de Librería	54-55
Casa Editorial Garnier Hermanos	52	Real Academia Española	56

LA PAPELERA ESPAÑOLA

COMPAÑIA ANÓNIMA

BILBAO

CAPITAL: 40.000.000 de pesetas
PRODUCCIÓN DE PAPEL: 125.000 kilos diarios

DELEGACIÓN DE MADRID: Florida, 8.—Apartado 316

Esta Sociedad es propietaria de
TRECE fábricas de papel
SEIS fábricas de pasta,
CINCO talleres de manipulación y
DOCE almacenes de papel,
repartidos en toda la península.

Fabrica papeles de todas clases, desde el más ordinario para envolver, hasta el papel de fumar.

Especialidad en papeles para REVISTAS ILUSTRADAS, a precios sin competencia.

BIBLIOGRAFIA ESPAÑOLA se tira en papel fabricado por LA PAPELERA ESPAÑOLA

EDICIONES LITERARIAS
7, Rue de Lille, 7
PARIS

Antiguas publica

NOVEDAD

F. GARCÍA

DELEGADO DEL PERÚ A

EL DILEMA DE L

Un volumen de la «Biblioteca de Estudios Filosóficos, Históricos, Polí

DEL MIS

PROFESORES DE IDEALISMO **3 FRANCOS**

Para todos los pedidos los señore

Paris: 7, Rue de Lille, 7 -- Madrid.

ciones Ollendorff

EDICIONES LITERARIAS
7, Rue de Lille, 7
PARIS

NOVEDAD

CALDERÓN
CONFERENCIA DE LA PAZ

A GRAN GUERRA

y Sociales», a la rústica . . . . . 4 FRANCOS

O AUTOR

LA CREACIÓN DE UN CONTINENTE 3 FRANCOS

preros de España pueden dirigirse a

Sociedad General Española. Ferraz, 21

CASA EDITORIAL GARNIER HERMANOS
6, RUE DES SAINTS-PERES -- PARÍS

ACABA DE PUBLICARSE

CLEMENCEAU

POR

GEORGES LECOMTE

PRESIDENTE DE LA SOCIEDAD DE AUTORES FRANCESES

Versión castellana

DE

MANUEL RAMOS

Un tomo en 16.°, esmeradamente impreso. En rústica. . . . . 5 fr.
Elegante encuadernación en tela . . . . . 6 fr. 25

(En estos precios está comprendido el aumento.)

EDITORIAL PUEYO ARENAL, 6 MADRID

ÚLTIMAS PUBLICACIONES

PEDRO MATA **PARA ELLA Y PARA ELLAS** VERSOS DE AMOR

Un vol. encuadernado en piel, 4 pesetas.

L. OTEYZA **EN TAL DÍA...** EFEMÉRIDES HISTÓRICAS 2.ª serie JULIO A DICIEMBRE

Un vol. 4 pesetas.

G. DIAZ-CANEJA **EL SOBRE EN BLANCO** NOVELA PREMIADA POR LA REAL ACADEMIA ESPAÑOLA

2.ª edición. Un vol. 4 pesetas.

CONCHA ESPINA **RUECAS DE MARFIL** NOVELAS. SEGUNDA EDICIÓN

Un vol. 4 pesetas.

LINARES RIVAS **LA CASA DE LA TROYA** ADAPTACIÓN ESCÉNICA

Un vol. (próxima publicación).

M. ARANAZ CASTELLANOS **BEGUI-EDER** (NUESTRA SEÑORA DE LOS OJOS HERMOSOS)

Un vol. 4 pesetas.

JOAQUÍN BELDA **ALCIBIADES-CLUB** SEGUNDA EDICIÓN

Un vol. 4 pesetas.

MUNOZ SECA **LA VENGANZA DE DON MENDO** CARICATURA DE TRAGEDIA EN CUATRO JORNADAS

Un vol. con grabados 3,50 pesetas.

C. ARNICHES y J. ABATI **LA MUJER ARTIFICIAL O LA RECETA DEL DOCTOR MIRÓ**

OPERETA EN TRES ACTOS **Un vol. 3 pesetas.**

C. ARNICHES **DEL MADRID CASTIZO** SAINETES RÁPIDOS 2.ª edición.

Un vol. 2,50 pesetas.

L. FERNÁNDEZ ARDAVÍN **LA CAMPANA** DRAMA EN UN ACTO EN PROSA

Un vol. 2 pesetas.

P. LOTI **RAMUNCHO** COMEDIA EN TRES ACTOS ADAPTACIÓN AL CASTELLANO DE **RODRIGO FIGUEROA DE TORRES**

Un vol. 3 pesetas.

SOCIEDAD GENERAL ESPA

FERRAZ, 21 MODERNO -

IDEARIO ESPAÑOL

C O S T A

RECOPILACIÓN DE

José María Mercada

PRÓLOGO DE

Luis de Zulueta

Un volumen en 8.°..... 3,50 ptas.

PARA TENER ÉXITO

LO QUE TODO HOMBRE DEBE SABER

POR

S. Linder

VERSIÓN ESPAÑOLA POR

Edmundo González - Blanco

Un volumen en 4.°..... 2,25 ptas.

EL NU

CUENT
CON II

J.

VERSIÓ

R. J

Un vol. encuad

La Política Pintoresca

MÁS DE CIEN ANÉCDOTAS
DE HOMBRES PÚBLICOS

POR

Arturo García Carraffa

Un volumen en 8.°..... 3,50 ptas.

TODO AL VUELO

VOLUMEN XVIII DE LAS
OBRAS COMPLETAS

POR

Rubén Darío

Un volumen en 8.°..... 3,50 ptas.

SU MAJESTA
EL INDIVIDU

POR

Rafael López de Haro

Un volumen en 8.°..... 3 pt

POR UN MILAGRO DE AMOR

NOVELA

POR

Leopoldo López de Sáa

Un volumen en 4.°..... 3,50 ptas.

LA LÓGICA

LA LÓGICA ES LA
CIENCIA DE LA VIDA

POR

H. Laurent

TRADUCCIÓN DE

Ballesteros de Martos

Un volumen en 8.°..... 1,50 ptas.

EL FA

La fatalida
se deja dom
e

B.

TR
Anto

Un volumen en

CARTAS DE SUCRE EL LIBERTADOR

(1826-1830)

TOMO SEGUNDO Y ULTIMO

POR

Daniel F. O'Leary

Un volumen en 4.°. . . . . 8,50 ptas.

LA VOZ DE LA RAZ

(IDEARIUM DE UN ALDEAN

POR

Leandro Pita Sánchez - Boada

Un volumen en 8.°, ... 3,50 pt

OLA DE LIBRERÍA (S. A.)

ELÉF. J. 14-28-MADRID

PARIS
A NIÑOS
ACIONES

oethe
LLANA DE
nreiro
n 4.°. 3,50 ptas.

EL ARTE DE PENSAR

POR

Clement Goh

TRADUCCIÓN DE

Ballesteros de Martos

Un volumen en 4.°..... 2,25 ptas.

IDEARIO ESPAÑOL
LARRA
(FÍGARO)

RECOPILACIÓN DE

Andrés González-Blanco

PRÓLOGO DE

Gabriel Alomar

Un volumen en 8.°..... 3,50 ptas.

ESPAÑA VISTA POR LOS EXTRANJEROS
II
RELACIONES DE VIAJEROS Y EMBAJADORES
(SIGLO XVI)

POR

J. García Mercadal

Un volumen en 8.° ..... 3,50 ptas.

ESPECTROS
UNA CASA DE MUÑECAS
TEATRO COMPLETO
TOMO VIII

TRADUCCIÓN DE

Pedro Pellicena

Un volumen en 8.°..... 3,50 ptas.

LAS BELLEZAS DEL TALMUD
ANTOLOGIA HEBRAICA

PRÓLOGO, SELECCIÓN
Y TRADUCCIÓN DE

R. Gansinos-Assens

OBRA INÉDITA EN CASTELLANO

Un volumen en 8.°..... 4,00 ptas

LISMO
n potro que no
ás que por los
icos.
R
rennes
IÓN DE
Salquero
..... 1,50 ptas.

SACRIFICIO
POEMA DRAMATICO

POR

Rabindranath Tagore

TRADUCCIÓN DE

Zenobia Camprubí de Jiménez

Un volumen en 8.°..... 2,50 ptas.

ESPAÑA CONTEMPORANEA
VOLUMEN XIX DE LAS
OBRAS COMPLETAS

POR

Rubén Darío

Un volumen en 8.°..... 3,50 ptas.

ORÁCULO DE LOS ENAMORADOS
TODOS LOS MEDIOS DE
SABER SI SE ES QUERIDO

POR

Blondal

Un volumen en 8.°. . . . . 0,50 ptas.

¿CÓMO EVOCAR LOS ESPÍRITUS?

POR

A. Barbé

Un volumen en 8.° . . . . . 0,50 ptas.

REAL ACADEMIA ESPAÑOLA

OBRAS COMPLETAS DE

MIGUEL DE CERVANTES SAAVEDRA

Edición facsímile de las primitivas impresiones

TOMO I

LA GALATEA

TOMO II

Primera parte del ingenioso Cavallero Don Quijote de la Mancha

TOMO III

Segunda parte del ingenioso Cavallero Don Quijote de la Mancha

TOMO IV

NOVELAS EXEMPLARES

TOMO V

COMEDIAS Y ENTREMESES

TOMO VI

PERSILES Y SIGISMUNDA - VIAJE DEL PARNASO

En papel de hilo, 20 ptas. cada tomo, y 10 en papel de algodón

SUMARIO DEL NÚMERO XXVI

I. *¿Conocemos el texto verdadero de las comedias de Calderón?* (continuación), Miguel de Toro y Gisbert.—II. *El americanismo en los vocabularios español y portugués*, Daniel Granada.—III. *El teatro en Valladolid* (continuación), Narciso Alonso Cortés. IV. *Los manuscritos rabínicos de la Biblioteca Nacional*, M. Gaspar Remiro.—V. *Nuevos datos para las biografías de algunos escritores españoles de los siglos XVI y XVII* (continuación), Francisco Rodríguez Marín.—VI. *De la derivación y composición de las palabras en la lengua castellana* (continuación), José Alemany.—Acuerdos y noticias de la Academia.—Bibliografía.

PRECIOS DE SUSCRIPCION

En España: un año.....	10 pesetas
En el Extranjero.....	12 —
Número suelto.....	2 —

Se publica los meses de **febrero, abril, junio, octubre** y **diciembre.**

Las suscripciones pueden hacerse en la Administración del Boletín, Felipe IV, 2.
Toda la correspondencia al Administrador.

BIBLIOGRAFIA ESPAÑOLA

REPERTORIO QUINCENAL DE LA PRODUCCIÓN DEL LIBRO

PUBLICADA POR LA

FEDERACIÓN ESPAÑOLA DE PRODUCTORES, COMERCIANTES Y AMIGOS DEL LIBRO

AÑO XIX | MADRID, 1.º DE MAYO DE 1919 | Número 9

ANUNCIOS

INDICE DE ANUNCIANTES

	Pág.		Pág.
La Papelera Española	57	Miguel Albero, Editor	60
Antiguas publicaciones Ollendorff	58-59	Libros de ocasión	60
Real Academia Española	00		

LA PAPELERA ESPAÑOLA

COMPAÑIA ANÓNIMA

BILBAO

CAPITAL: 40.000.000 de pesetas
PRODUCCIÓN DE PAPEL: 125.000 kilos diarios

DELEGACIÓN DE MADRID: Florida, 8.—Apartado 316

Esta Sociedad es propietaria de
TRECE fábricas de papel
SEIS fábricas de pasta,
CINCO talleres de manipulación y
DOCE almacenes de papel,
repartidos en toda la península.

Fabrica papeles de todas clases, desde el más ordinario para envolver, hasta el papel de fumar.

Especialidad en papeles para REVISTAS ILUSTRADAS, a precios sin competencia.

BIBLIOGRAFIA ESPAÑOLA se tira en papel fabricado por
LA PAPELERA ESPAÑOLA

EDICIONES LITERARIAS
7, Rue de Lille, 7
PARIS

Antiguas publica

ÚLTIMAS NOVEDADES

NONCE CASANOVA
MESALINA · CÉSAR
3,50 pesetas. 3,50 pesetas.

GEORGES OHNET
EL AMOR MANDA
3,50 pesetas.

CLAUDE FARRERE
CATORCE HISTORIAS DE SOLDADOS
3,50 pesetas.

ANDRÉ THEURIET (de l'Académie Fr.)
FLOR DE NIZA
3,50 pesetas.

GASTON RIOU
LA CIUDAD DOLIENTE
3,50 pesetas.

TULIO CESTERO
LA SANGRE
3,00 pesetas.

HUGO WAST
ALEGRE
3,00 pesetas.

CARLOS REYLES
EL TERRUÑO
3,00 pesetas.

Para todos los pedidos los señores

París: 7, Rue de Lille, 7 -- Madrid

ciones Ollendorff

EDICIONES LITERARIAS
7, Rue de Lille, 7
PARIS

REIMPRESIONES

PIERRE DE COULEVAIN

Ave sin nido - 3,50 pesetas.

La novela maravillosa 3,50 pesetas.

CLAUDE FARRERE

EL HOMBRE QUE ASESINO
3,50 pesetas.

PIERRE LOTI

LA MUERTE DE PILÆ
3,50 pesetas.

AMADO NERVO

ELLOS - 3,00 pesetas.

EN VOZ BAJA 3,00 pesetas.

F. VILLAESPESA

TORRE DE MARFIL
3,00 pesetas.

CLAUDE FARRERE

SEÑOR DATAIX
3,50 pesetas.

JEAN LORRAIN

EL SEÑOR DE PHOCAS - 3,50 pesetas.

TRÍPTICO 3,50 pesetas.

MELCHIOR DE VOGUE

JUAN DE AGREVE
3,50 pesetas.

TULIO CESTERO

CIUDAD ROMÁNTICA
3,00 pesetas.

breros de España pueden dirigirse a

Sociedad General Española. Ferraz, 21

REAL ACADEMIA ESPAÑOLA

OBRAS COMPLETAS DE

MIGUEL DE CERVANTES SAAVEDRA

Edición facsímile de las primitivas impresiones

TOMO I
LA GALATEA

TOMO II
Primera parte del ingenioso Cavallero Don Quijote de la Mancha

TOMO III
Segunda parte del ingenioso Cavallero Don Quijote de la Mancha

TOMO IV
NOVELAS EXEMPLARES

TOMO V
COMEDIAS Y ENTREMESES

TOMO VI
PERSILES Y SIGISMUNDA - VIAJE DEL PARNASO

En papel de hilo, 20 ptas. cada tomo, y 10 en papel de algodón

---

MIGUEL ALBERO, EDITOR. SANTA ENGRACIA, 155 MADRID

CATÁLOGO DE LAS OBRAS QUE EDITA ESTA CASA

El Calvario de una Obrera o los Mártires del Amor, por León Montenegro. Novela por entregas, a 20 céntimos cuaderno.

Los dramas del Matrimonio o las Víctimas del deber, por Antonio Contreras. Novela por entregas, a 20 céntimos cuaderno.

María de los Angeles o las Víctimas del Mar, por Antonio Contreras. Novela por entregas, a 10 céntimos cuaderno.

COLECCIÓN DE BONITOS CUENTOS, POR EMILIO FERRAZ REVENGA

A 10 céntimos: *El Quijote de los niños.—Una disputa insensata.—El coloquio de los gatos.—Pío, Pío, el inclusero.—Patitas de perdiz.—Historia de una mosca.—Un pequeño gran poeta.—Los duendecillos investigadores.—Las aventuras de Diablín.—Las azañas de Totó.—La nariz del elefante.*

A 5 céntimos: *Las dos muñecas.—Los conejitos filósofos.—La Reina Maga.—El capullo del buen amor.—El sueño de Faustino.—El Jardín de los Corazones.—El sensible Mantequilla.—Cómo empezó a fumar Luisito.—La buena Madrastra.—La princesa pescadilla.*

También publica esta casa unas bonitas aventuras detectivescas de los reyes de la risa, como son FATTI, CHARLOT y otros

---

LIBROS DE OCASIÓN

Rogamos a los señores que nos favorezcan con sus demandas de libros de lance, lo hagan en letra clara para evitar errores de transeripción.

DEMANDAS

GARCÍA RICO Y C.ia, LIBREROS
Desengaño, 29. MADRID

CAVANILLES.—**Observationes sur l'article «Espagne».** París, 1784.
Documentos de que hasta ahora se compone el expediente sobre esclavitud. 1814.
Fuero de Vizcaya. Burgos, 1528. Completo o falto,
CEAN.—**Diccionario.** Tomo 4.º
COSTA.—**Poesía popular española.**
COSTA.—**Estudios ibéricos.**
FLOREZ DE OCARIZ. **Genealogías.** Tomo 2.º
FERNÁNDEZ BETHENCOURT.— **Historia genealógica.** Tomos 3.º y 4.º

LIBRAIRE ÉTRANGÉRE
22, rue de la Banque.—PARIS

DIAZ (J. D.) **Recuerdos sobre la Revolución de Caracas.**
TORRENTE.—**Historia de la Revolución Americana.**

BIBLIOGRAFIA ESPAÑOLA

REPERTORIO QUINCENAL DE LA PRODUCCIÓN DEL LIBRO

PUBLICADA POR LA

FEDERACIÓN ESPAÑOLA DE PRODUCTORES, COMERCIANTES Y AMIGOS DEL LIBRO

AÑO XIX | MADRID, 15 DE MAYO DE 1919 | Número 10

ANUNCIOS

INDICE DE ANUNCIANTES

	Pág.		Pág.
La Papelera Española	61	Editorial Prometeo	65
Antiguas publicaciones Ollendorff	62-63	Casa editorial V. H. Sanz Calleja	66-67
Biblioteca Oficial Legislativa	64	Real Academia Española	68

LA PAPELERA ESPAÑOLA

COMPAÑIA ANÓNIMA

BILBAO

CAPITAL: 40.000.000 de pesetas
PRODUCCIÓN DE PAPEL: 125.000 kilos diarios

DELEGACIÓN DE MADRID: Florida, 8.—Apartado 316

Esta Sociedad es propietaria de
TRECE fábricas de papel
SEIS fábricas de pasta,
CINCO talleres de manipulación y
DOCE almacenes de papel,
repartidos en toda la península.

Fabrica papeles de todas clases, desde el más ordinario para envolver, hasta el papel de fumar.

Especialidad en papeles para REVISTAS ILUSTRADAS, a precios sin competencia.

BIBLIOGRAFIA ESPAÑOLA se tira en papel fabricado por LA PAPELERA ESPAÑOLA

EDICIONES LITERARIAS
7, Rue de Lille, 7
PARIS

Antiguas public

ÚLTIMAS NOVEDADES

NONCE CASANOVA
MESALINA · CÉSAR
3,50 pesetas. 3,50 pesetas.

GEORGES OHNET
EL AMOR MANDA
3,50 pesetas.

CLAUDE FARRERE
CATORCE HISTORIAS DE SOLDADOS
3,50 pesetas.

ANDRÉ THEURIET (de l'Académie Fr.)
FLOR DE NIZA
3,50 pesetas.

GASTON RIOU
LA CIUDAD DOLIENTE
3,50 pesetas.

TULIO CESTERO
LA SANGRE
3,00 pesetas.

HUGO WAST
ALEGRE
3,00 pesetas.

CARLOS REYLES
EL TERRUÑO
3,00 pesetas.

Para todos los pedidos los señore

Paris: 7, Rue de Lille, 7 -- Madrid.

ciones Ollendorff

EDICIONES LITERARIAS
7, Rue de Lille, 7
PARIS

REIMPRESIONES

PIERRE DE COULEVAIN

Ave sin nido - 3,50 pesetas

La novela maravillosa 3,50 pesetas.

CLAUDE FARRERE

EL HOMBRE QUE ASESINO
3,50 pesetas.

PIERRE LOTI

LA MUERTE DE PILÆ
3,50 pesetas.

AMADO NERVO

ELLOS - 3,00 pesetas.

EN VOZ BAJA 3,00 pesetas.

F. VILLAESPESA

TORRE DE MARFIL
3,00 pesetas.

CLAUDE FARRERE

SEÑOR DATÀIX
3,50 pesetas.

JEAN LORRAIN

EL SEÑOR DE PHOCAS - 3,50 pesetas.

TRÍPTICO 3,50 pesetas.

MELCHIOR DE VOGUE

JUAN DE AGREVE
3,50 pesetas.

TULIO CESTERO

CIUDAD ROMÁNTICA
3,00 pesetas.

ibreros de España pueden dirigirse a

Sociedad General Española. Ferraz, 21

BIBLIOTECA OFICIAL LEGISLATIVA

Volumen XIV

Real Decreto de 11 de febrero de 1919 aprobando el proyecto de nueva edición de la ley del

TIMBRE DEL ESTADO

1,50 y 1,75 ptas.

en Madrid y provincias, respectivamente.

Volumen XV

Real Decreto de 27 de marzo de 1919 aprobando con carácter provisional el Reglamento relativo a

INSTALACIONES ELECTRICAS

1,50 y 1,75 ptas.

en Madrid y provincias, respectivamente.

Preceden a éstos los volúmenes siguientes:

1. Código de Comercio de 1885 (edición 1913).—**3** y **3,25** ptas.
2. Legislación penitenciaria de 1913.—**2** y **2,25** ptas.
3. Reglamento hipotecario de 1915.—**2** y **2,25** ptas.
4. Aranceles notariales.—**0,50** y **0,65** ptas.
5. Arancel de honorarios en asuntos civiles para Secretarios judiciales y de derechos de los Procuradores.—**1** y **1,25** ptas.
6. Reglamento definitivo de Sanidad exterior.—**1** y **1,25** ptas.
7. Ley del Notariado y Reglamento sobre su organización y régimen.—**2** y **2,25** ptas.
8. Ley y Reglamento de pesas y medidas.—**1** y **1,25** ptas.
9. Reglamento sobre organización y procedimiento administrativo de la Subsecretaría de Gracia y Justicia.—**2,50** y **2,75** ptas.
10. Arancel de derechos en asuntos civiles para los Juzgados y Tribunales municipales.—**1** y **1,25** ptas.
11. Reglamento e instrucción del servicio catastral de las riquezas rústica y urbana.—**1,50** y **1,75** ptas.
12. Programa para oposición al Cuerpo de Correos y Telégrafos. **0,50** y **0,65** ptas.
13. Ley de 22 de julio de 1918 estableciendo las bases referentes a la condición de los funcionarios de la Administración civil del Estado.—**1** y **1,25** ptas.

EDITORIAL REUS

CAÑIZARES, 3 DUP.° — MADRID

CASA FUNDADA EN 1852

EDITORIAL PROMETEO:-Germanías, 33, VALENCIA

□ □ □ □

LA NOVELA LITERARIA

PUBLICADA BAJO LA DIRECCIÓN DE

VICENTE BLASCO IBAÑEZ

El eminente novelista Blasco Ibáñez, que se halla en relación de compañerismo y amistad con los novelistas de todos los países, ha pedido su ayuda para publicar La Novela Literaria, amplia y selecta colección que reunirá la variedad infinita que ha alcanzado la novela en los pueblos modernos. Todos los escritores requeridos por el señor Blasco Ibáñez para esta positiva obra de difusión literaria han prometido su apoyo con verdadero entusiasmo, y resultado de esta inteligencia internacional entre novelistas ilustres es La Novela Literaria, en cuyo catálogo, de constante renovación y ensanchamiento, aparecerán los maestros venerables, cargados de libros famosos y de gloria, confundidos con los jóvenes que empiezan a ser célebres. Todos los autores, por opuestos y contradictorios que parezcan, tradicionalistas y revolucionarios, idealistas y realistas, así como todos los géneros de novela, figurarán en esta biblioteca formada sin prejuicios, atendiendo exclusivamente al mérito artístico de las obras.

En la primera lista de novelas adquiridas para su inmediata publicación figuran de Paul Adam, Barrès, Barbusse, Bertrand, Bojer, Bourges, Bourget, Boylesve, Daireaux, Duvernois, France, Frapié, Frappa, Gourmont, Hardy, Harry, Huysmans, Hermant, Hervieu, Jaloux, Kipling, Lavedan, Louys, Margueritte, Miomandre, Montfort, Reboux, Regnier, Richepin, Rosny, Sinclair, Tinayre, Twain, y otros muchos, a los que se sumarán todos los novelistas célebres del mundo.

Las novelas extranjeras que aparezcan en esta colección serán traducidas por escritores profesionales con el mismo cuidado que pueden dedicar a sus obras propias.

Blasco Ibáñez, además de dirigir personalmente esta publicación, eligiendo las novelas y examinando las traducciones, escribirá para cada volumen un extenso prefacio, estudio biográfico y crítico del autor de la obra, de sus tendencias, etc., uniéndose al interés literario y a la novedad de estos amplios estudios de crítica hechos por el gran novelista español, el interés anecdótico, pues Blasco Ibáñez, amigo personal de la mayor parte de los autores, los describe física y moralmente, como podría describir a un personaje novelesco.

Todos los meses aparecerán, editados por la casa PROMETEO, de Valencia, dos volúmenes de La Novela Literaria, de elegante impresión y más de 300 páginas en magnífico papel; llevarán el retrato del autor en la cubierta, y otro retrato, con un autógrafo de cada novelista, delante del estudio escrito por Blasco Ibáñez. Precio del tomo, 3 pesetas en rústica, y 50 céntimos más encuadernado a la inglesa.

Volúmenes publicados: NÉMESIS, de Paul Bourget.—LA LLAMADA DEL SUELO, de Adriano Bertrand.—AL SERVICIO DE ALEMANIA y COLETTE BAUDOCHE (dos novelas en un solo volumen), de Mauricio Barrès.—EL EMBOSCADO, de Paul Margueritte.—ALLÁ LEJOS, de J. K. Huysmans.—LA TORMENTA SOBRE EL JARDIN DE CÁNDIDO *(Novelas filosóficas)*, de Adriano Bertrand.—LA FAMOSA COMEDIANTA, de Abel Hermant.—LOS PÁJAROS SE ALEJAN Y LAS FLORES CAEN, de Elemiro Bourges.—LA CASA DEL PECADO, de Marcela Tinayre.—BAJO LA MIRADA DE LOS DIOSES, de Juan José Frappa.—EL PODER DE LA MENTIRA, de Johan Bojer.—TRENES DE LUJO, de Abel Hermant.—LA DIVINA CANCIÓN, de Myriam Harry.—EL INFIERNO, de Henri Barbusse.

PÍDANSE CATALOGOS DE ESTA BIBLIOTECA

ÚLTIMAS PUBLICACIONES DE LA CASA EDITORAL V. H. SAN

OBRAS MAESTRAS DE AUTORES ESPAÑOLES Y EXTRANJEROS

Colección de libros de lujo, 6 pesetas tomo, encuadernados en ricas telas y terciopelos

Maeterlinck: «El huésped desconocido.» (Ocultismo, sugestión, etc.)
Willy: «La fumadora de opio.» (Novela.)
El Caballero Audaz: «La virgen desnuda.» (Novela.)
— «De pecado en pecado.» (Novelas.)
— «Desamor.» (Novela.)
Villaespesa: «La maja de Goya.»
Frances: «La peregrina enamorada.» (Novela.)
Vargas Vila: «Rubén Darío.» (Sus memorias.)
Sassone: «La espuma de Afrodita.» (Novela.)
— «Bajo el árbol del pecado.» (Novelas.)
— «El tonel de Diógenes.» (Novela.)
— «La princesa está triste.» (Dramas y comedias.)
— «Vórtice de amor.» (Novela.)
Artzybachev: «El límite.» (Novela.)
Autores americanos: Sus mejores cuentos.
Mata: «El misterio de los ojos claros.» (Novelas.)
Benavente: «Los intereses creados» y «La ciudad alegre y confiada.» (Teatro.)
Morales San Martín: «Eva inmortal.» (Novela.)
Retana: «La carne de tablado.» (Escenas pintorescas de Madrid de noche.)
Max Nordau: «Panna.» (Novela.)
Miss Braddon: «Violeta.» (Novela.)
Ortega Munilla: «El tren directo.» (Novela.)
Carrère: «La voz de la conseja.» (1.°) (Selección de cuentos de los más esclarecidos literatos.)
— Idem íd. (2.°) Idem íd.
Benavente: «Cartas de mujeres.»
Dicenta: «Juan José.» (Teatro.)

Últimas novedades de 3,50 volumen

Felipe Sassone: «La espuma de Afrodita.» (Novela, 16.° millar.)
— «El tonel de Diógenes.» (Novela con ilustraciones de R. Marín, 16.° millar.)
— «La caución del bohemio.» (Poesías, 4.° millar.)
El Caballero Audaz: «El pozo de las pasiones.» (Cuentos, 11.° millar.)
— Lo que sé por mí.» (Interviús con celebridades contemporáneas, 1.ª serie, 21.° millar.)
— Idem íd. (2.ª serie, 19.° millar.)
— Idem íd. (3.ª íd., 15.° millar.)
— Idem íd. (4.ª íd., 15.° millar.)
— Idem íd. (5.ª íd., 15.° millar.)
— Idem íd. (6.ª íd., 15.° millar.)
— Idem íd. (7.ª íd., 15.° millar.)
— Idem íd. (8.ª íd., 15.° millar.)
— «Desamor.» (Novela, 16.° millar.)
— «De pecado en pecado.» (Novelas, 10.° millar.)
— «La virgen desnuda.» (Novela, 24.° millar.)
— «San Sebastián.» (Diario de un veraneante.)
Alberto Ghiraldo: «Carne doliente.» (Cuentos argentinos, 2.ª edición.)
Francisco Villaespesa: «Paz.» (Poesías.)
— «A la sombra de los cipreses.» (Poesías.)
R. Cansinos-Assens: «La nueva literatura.» (Estudios críticos: 1898-900. 1916, 2.ª edición.)
— (Volumen 2.°).

Antonio de Hoyos y Vinent: «
llar.)
— «El pasado.» (Novela.)
José Francés: «Mientras el mu
Joaquín Dicenta: «Juan José.
Michel Artzybachev: «El límite
Th. Dostoïevsky: «Humillados
Vargas Vila: «Rubén Darío.»
A. García Carraffa: «Frases c
Autores americanos: Sus mejo
jores cuentos de los más esc
volumen: Rubén Darío, Ma
badilla «Fray Candil», Var
Nervo, Rufino Blanco Fom
Coll, Felipe Sassone, Luis C
Mauricio Maeterlinck: «El hu
gestiones, ciencias ocultas,
Alvaro Retana: «La carne de
rescas de Madrid de noche,
— «El crepúsculo de las di
alegre en Barcelona.)
J. Millán Astray, ex director
otros presidios: «Memorias
Augusto Martínez Olmedilla:
— «El templo de Talía.» (N
— «El culto al recuerdo.» (
— «Donde hubo fuego...» (
Emilio Martínez Amador: «L
J. Ortega Munilla (de la Rea
llez.» (Novela, 10.° millar.)
Pedro Mata: «El misterio de
llar.)
Willy: «La fumadora de opio
Max Nordau: «El día de la i
Antonin Reschal: «Pierrette,
— «Pierrette se divierte.»
— «Pierrette, enamorada.
tres tomos; uno, 3,50 pt

Colección popular Sanz
presentación.—Precio pr

Felipe Sassone: «Bajo el árbo
— «La princesa está triste
— «El miedo de los felices
— «El intérprete de Haml
B. Morales San Martín: «Ev
Carmen de Burgos (Colombi
Enrique de Alvear: «Gente b
Emilio Carrère: «El encanto
José M. Deulofeu: «Un homl
José Ortega Munilla (de la F
Pérez.» (Novela. 12.° milla
Pedro Mata: «Los cigarrillos
Juan Gómez Renovales: «Mu
cinto Benavente. (Novela.
Francisco Villaespesa: «La
dramático, 3.ª edición.)
Alberto Ghiraldo: «El pereg
Manuel A. Bedoya: «Una tr
Eustaquio Cabezón: «La pro
Gustavo Flaubert: «Madame
Goethe: «Las afinidades elec

CALLEJA

:-: Casa Central: MONTERA, 31 :-:
Talleres: RONDA DE ATOCHA, 23

velas aristocráticas.» (11.° mi-

rueda...» (Crítica y arte.)

Novela, 14.° millar.)
endidos.» (Novela, 8.° millar.)
memorias. 6.° millar.)
res de políticos.» (3.ª edición.)
cuentos. (Selección de los me-
cidos literatos.) Firmas de este
Gutiérrez Nájera, Emilio Bo-
Vila, Luis Bonafoux, Amado
, Alberto Insúa, Pedro Emilio
bina y Alberto Ghiraldo.
d desconocido.» (Ocultismo, su-
dición.)
ado.» (Novela.) (Escenas pinto-
millar.)
» (Novela.) (Escenas de la vida

la Cárcel Modelo de Madrid y
illán Astray.» (12.° millar.)
ley de Malthus.» (Novela.)
a.)
ela.)
ela.)
quietud de amar.» (Novela.)
demia Española): «Lucio Tré-

jos claros.» (Novelas, 12.° mi-

ovela, 15.° millar.)
Novela.) Dos tomos.
gíala.»

logía sobre la Eva moderna, en

**ja en tomos de espléndida
onal, 1,50 pesetas volumen.**

pecado.» (Novelas. 18.° millar.)
ramas y comedias.)
ramas y comedias.)
Dramas y comedias.)
ortal.» (Novela. 8.° millar.)
La hora del amor.» (Novela.)
(Novelas.)
bohemia.» (Novela. 12.° millar.)
e ha vivido mucho.» (Novela.)
cademia Española): «Cleopatra

luque.» (Novelas. 15.° millar.)
conocidas», prólogo de don Ja-

de Goya.» (Episodio nacional

urioso.» (2.ª edición.)
a en automóvil.» (Novela.)
Adán.» (Poesías festivas.)
ry.» (Novela. 20.° millar.)
» (Novela.)

Colección económica Sanz Calleja.—2 pesetas volumen

Felipe Sassone: «Vórtice de amor.» (Novela. 20.° millar.)
— «A campo traviesa.» (Comedia en tres actos.)
José Francés: «La peregrina enamorada.» (Novela.)
Federico G.ª Sanchiz: «Champagne.» (Diario de un bohemio mundano.)
Emilio Carrère: «Rosas de meretricio.» (Novela.)
E. de Autrán: «La rebelde.» (Novela.)
B. Iñiguez: «Balance.» (Poema.)
El Caballero Audaz: «El libro de los toreros.» (Confesiones de los más célebres toreros.)
Joaquín Dicenta: «Sobrevivirse.» (Drama.)
Augusto Martínez Olmedilla: «Siervo y tirano.» (Novela.)
— «Los hijos.» (Novela.)
— «El début de Celia.» (Novelas.)
J. Ortega Munilla (de la Real Academia Española): «Don Juan Solo.» (Novela.)

Colección Sanz Calleja.—Precio provisional, 2,25 pesetas volumen.—Todos los tomos de esta colección están elegantemente encuadernados.

Número 1.—*Emilio Carrère:* «La voz de la conseja.» (Selección de las mejores novelas breves y cuentos de los más esclarecidos literatos.) Firmas del volumen 1.°: Galdós, Benavente, Unamuno, condesa de Pardo Bazán, Baroja, Dicenta, Ricardo León, Rubén Darío, Répide, Nogales, Palacio Valdés, Arturo Reyes y Pedro Mata.
Núm. 2.—*Francisco Villaespesa:* «Judith.» (Tragedia en verso.)
Núm. 3.—*Carmen de Burgos (Colombine):* «Confesiones de artistas.» (Interviús con celebridades contemporáneas. Tomo 1.°: Actrices españolas.)
Núm. 4.—*Carmen de Burgos (Colombine):* (Tomo 2.°: Artistas extranjeras.)
Núm. 5.—*Francis o Villaespesa:* «Andalucía.» (Cantares y poesías.)
Núm. 6.—*Carmen de Burgos (Colombine):* «Mis viajes por Europa.» (Tomo 1.°: Suiza, Dinamarca, Suecia y Noruega.)
Núm. 7.—*Carmen de Burgos (Colombine):* «Mis viajes por Europa.» (Tomo 2.°; Alemania, Inglaterra y Portugal.)
Núm. 8.—*Emilio Carrère:* «La voz de la conseja.» (Selección de las mejores novelas breves y cuentos de los más esclarecidos literatos.) Firmas del volumen 2.°: Bernardo Morales San Martín, Diego San José, Concha Espina, W. Fernández-Flórez, J. Ortega Munilla, V. Blasco Ibáñez, F. Trigo, José Echegaray, Alvarez Quintero (S. y J.), Alvaro Retana, Gutiérrez Gamero y Antonio de Hoyos y Vinent.
Núm. 9.—*Max Nordau:* «El derecho de amar.» (Comedia dramática en cuatro actos.)
Núm. 10.—*Mathilde Alanic* (premiada por la Academia Francesa): «La hija de la sirena.» (Novela.)
Núm. 11.—*Miss Braddon:* «Violeta.» (Novela.)
Núm. 12.—*Max Nordau:* «Panna.» (Novela.)
Núm. 13.—*Emilio Carrère:* «La voz de la conseja.» (Selección de las mejores novelas breves y cuentos de los más esclarecidos literatos.) Firmas del volumen 3.°: Francés, Sellés, Martínez Sierra, Valero de Tornos, Alejandro Ber, Gómez de la Serna, González Olmedilla, «Azorín», «Colombine», Ortiz de Pinedo, Fernando Mora, Juan Valero Martín, Mota, Oliver, Ramírez Angel y Roberto Molina.
Núm. 14.—*José Ortega Munilla:* (de la Real Academia Española): «El tren directo.» (Novela.)

REAL ACADEMIA ESPAÑOLA

OBRAS COMPLETAS DE

MIGUEL DE CERVANTES SAAVEDRA

Edición facsímile de las primitivas impresiones

TOMO I
LA GALATEA

TOMO II
Primera parte del ingenioso Cavallero Don Quijote de la Mancha

TOMO III
Segunda parte del ingenioso Cavallero Don Quijote de la Mancha

TOMO IV
NOVELAS EXEMPLARES

TOMO V
COMEDIAS Y ENTREMESES

TOMO VI
PERSILES Y SIGISMUNDA - VIAJE DEL PARNASO

En papel de hilo, 20 ptas. cada tomo, y 10 en papel de algodón

---

LIBRERÍA "FERNANDO FE„

APARTADO 33 ···· PUERTA DEL SOL, 15 ···· TELÉFONO 981
SUCURSAL: MESONERO ROMANOS, 42.-TELÉFONO 1052
MADRID

Mario Gómez

A PIN EL AJUSTADOR

(Segunda edición)

En 8.º **3 ptas.**

Diego San José

EN PECADO MORTAL

(Novela)

En 8.º **3 ptas.**

Ribera (Spagnoletto)

SUS MEJORES CUADROS

Contiene sesenta reproducciones.

En 12.º **1,75 ptas.**

Orison Swett Marden

La obra maestra de la vida

Traducción española de P. CLIMENT TERRER

En 8.º **4 ptas.**
Encuadernado en tela: **5** —

J. Polo Benito

El problema social del campo en Extremadura

En 8.º **2,50 ptas.**

BIBLIOGRAFIA ESPAÑOLA

REPERTORIO QUINCENAL DE LA PRODUCCIÓN DEL LIBRO

PUBLICADA POR LA

FEDERACIÓN ESPAÑOLA DE PRODUCTORES, COMERCIANTES Y AMIGOS DEL LIBRO

AÑO XIX | MADRID, 1.º DE JUNIO DE 1919 | Número 11

ANUNCIOS

INDICE DE ANUNCIANTES

	Pág.		Pág.
La Papelera Española	65	Real Academia Española	68
Sociedad General Española de Librería	66-67	Boletín de la Real Academia Española	68

LA PAPELERA ESPAÑOLA

COMPAÑIA ANÓNIMA

BILBAO

CAPITAL: 40.000.000 de pesetas
PRODUCCIÓN DE PAPEL: 125.000 kilos diarios

DELEGACIÓN DE MADRID: Florida, 8.—Apartado 316

Esta Sociedad es propietaria de
TRECE fábricas de papel
SEIS fábricas de pasta,
CINCO talleres de manipulación y
DOCE almacenes de papel,
repartidos en toda la península.

Fabrica papeles de todas clases, desde el más ordinario para envolver, hasta el papel de fumar.

Especialidad en papeles para REVISTAS ILUSTRADAS, a precios sin competencia.

BIBLIOGRAFIA ESPAÑOLA se tira en papel fabricado por LA PAPELERA ESPAÑOLA

SOCIEDAD GENERAL ESPAÑ

FERRAZ, 21 MODERNO -- TEL

LOS AMORES DE FANFÁN

POR ABEL HERMANT

Versión española de Manuel R. Alvarez-Puente.

Precio..... **3,50** ptas.

MORALIDADES ACTUALES

POR RAFAEL BARRETT

Precio..... **4** ptas.

ROSAS Y H

LA DIPLOMAC
EN EL RÍO DE
(1838-1

POR CARLOS

Precio..... 3,5

BOLIVIA Y LAS REPÚBLICAS DEL SUR

ARGENTINA, CHILE, BRASIL, URUGUAY, PARAGUAY, BOLIVIA

POR DANIEL FLORENCIO O'LEARY

Notas de R. Blanco-Fombona

Precio..... **3,50** ptas.

EL CORAZÓN ILUMINADO Y OTROS POEMAS

POR RAFAEL LASSO DE LA VEGA

Precio..... **3,50** ptas.

CRAINQU GARDUÑO

Y OTROS RELAT

POR ANATO

Traducción de
tre

Precio..... 3,50 p

YO EXPLICO LOS SUEÑOS

NUEVA CLAVE DE LOS SUEÑOS

POR RANKAJOU

Precio..... **0,50** ptas.

EL APLOMO

POR D. STARKE

Adaptación de José Bruno.

Precio..... **1,50** ptas.

LA DE

POR R.

Traducción de
(Col

Precio.....

...OLA DE LIBRERÍA (S. A.)

...ÉFONO J. 14-28 -- MADRID

...HIERS
...UROPEA
...A PLATA
...)
...EYRA
3,50 ptas.

SAN MARTÍN
SU CORRESPONDENCIA
(1823-1850)

Precio..... 8 ptas.

EL BANDIDO
DUBROVSKY

POR PUCHKIN

Traducción de Ciro Bayo.

Precio..... 3 ptas.

...BILLE,
...IQUET
...IFICANTES
...RANCE
...Ruiz Con-
3,50 ptas.

MEMORIAS DE UN
HOMBE DE ACCIÓN

LA ISABELINA

POR PÍO BAROJA

Precio..... 4 ptas.

LA MEMORIA EN
DOCE LECCIONES

CÓMO ADQUIRIRLA
CÓMO DESARROLLARLA

POR SANKARA

Traducción y comentarios de
B. Dangennes.

Precio..... **2,25** ptas.

...SIÓN
...LE
... de Burgos
1,50 ptas.

EL FATALISMO

POR B. DANGENNES

Traducción de Antonia Salguero.

Precio..... **1,50** ptas.

CIEN ROMAN-
CES ESCOGIDOS

Selección y prólogo de

ANTONIO G. SOLALINDE

Precio..... **2,50** ptas.

REAL ACADEMIA ESPAÑOLA

OBRAS COMPLETAS DE

MIGUEL DE CERVANTES SAAVEDRA

Edición facsímile de las primitivas impresiones

TOMO I

LA GALATEA

TOMO II

Primera parte del ingenioso Cavallero Don Quijote de la Mancha

TOMO III

Segunda parte del ingenioso Cavallero Don Quijote de la Mancha

TOMO IV

NOVELAS EXEMPLARES

TOMO V

COMEDIAS Y ENTREMESES

TOMO VI

PERSILES Y SIGISMUNDA - VIAJE DEL PARNASO

En papel de hilo, 20 ptas. cada tomo, y 10 en papel de algodón

---

BOLETÍN DE LA REAL ACADEMIA ESPAÑOLA

SUMARIO DE ESTE CUADERNO

I. *Dramáticos españoles del siglo xvii: Los hermanos Figueroa y Córdoba*, Emilio Cotarelo.—II. *Cronicón Villarense: Liber regum*, M. Serrano y Sanz.—III. *Los manuscritos rabínicos de la Biblioteca Nacional* (continuación), M. Gaspar Remiro.—IV. *Nuevos datos para las biografías de algunos escritores españoles de los siglos xvi y xvii* (continuación), Francisco Rodríguez Marín.—V. *De la derivación y composición de las palabras en la lengua castellana* (continuación), José Alemany.—VI. Curiosidades filológicas: *¿Avapiés o Lavapies?* E. C. — Acuerdos y noticias. Bibliografía.

PRECIOS DE SUSCRIPCIÓN

En España: un año	**10**	pesetas.
En el Extranjero	**12**	—
Número suelto	**2**	—

Se publica los meses de **febrero, abril, junio, octubre** y **diciembre.**

Las suscripciones pueden hacerse en la Administración del Boletín, Felipe IV, 2, Toda la correspondencia al Administrador.

BIBLIOGRAFIA ESPAÑOLA

REPERTORIO QUINCENAL DE LA PRODUCCIÓN DEL LIBRO

PUBLICADA POR LA

FEDERACIÓN ESPAÑOLA DE PRODUCTORES, COMERCIANTES Y AMIGOS DEL LIBRO

AÑO XIX | MADRID, 16 DE JUNIO DE 1919 | Número 12

ANUNCIOS

INDICE DE ANUNCIANTES

	Pág.		Pág.
Papelera Española	69	Real Academia Española	72
Librería Internacional de A. Romo	70	Boletín de la Real Academia Española	72
Editorial Reus	71		

LA PAPELERA ESPAÑOLA

COMPAÑIA ANÓNIMA

BILBAO

CAPITAL: 40.000.000 de pesetas
PRODUCCIÓN DE PAPEL: 125.000 kilos diarios

DELEGACIÓN DE MADRID: Florida, 8.—Apartado 316

Esta Sociedad es propietaria de
TRECE fábricas de papel
SEIS fábricas de pasta,
CINCO talleres de manipulación y
DOCE almacenes de papel,
repartidos en toda la península.

Fabrica papeles de todas clases, desde el más ordinario para envolver, hasta el papel de fumar.

Especialidad en papeles para REVISTAS ILUSTRADAS, a precios sin competencia.

BIBLIOGRAFIA ESPAÑOLA se tira en papel fabricado por
LA PAPELERA ESPAÑOLA

LIBRERÍA INTERNACIONAL DE A. ROMO

ALCALÁ, 5, MADRID

MANUALES ROMO

ACABA DE PUBLICARSE

RODRÍGUEZ (PROF. L.)
(de la Facultad de Farmacia de Granada)

DETERMINACIÓN DE MINERALES

Un volumen en 8.°, encuadernado en tela. **5** pesetas

BIBLIOTECA TECNOLÓGICA

ACABA DE PUBLICARSE

López Caja (Jen.)

TOPOGRAFÍA PRÁCTICA

Segunda edición corregida y aumentada.

Un vol. en 4.° de 754 págs. con grabados y tres láminas, encuadernado en tela. **18** peseta

---

BIBLIOTECA TECNOLÓGICA

BARÓ (FERNANDO)

FUNICULARES AÉREOS

Un volumen en 4.° con figuras, encuadernado en tela. **12** pesetas.

MUÑOZ DEL CASTILLO (J.)

RADIACTIVIDAD Y RADIBIOLOGÍ

Un volumen en 4.° de 679 páginas, encuadernado en tela. **16** peset

---

ACABA DE PUBLICARSE

Müller (J. P.)

M I S I S T E M A

(15 minutos de trabajo diario para la salud)

Un volumen en 4.° **4** peset

NUEVAS PUBLICACIONES

VIZCONDE DE EZA

La organización económica nacional

Discurso leído en el acto de su recepción en la Real Academia de Ciencias Morales y Políticas, y contestación del Excelentísimo Sr. D. Eduardo Sanz y Escartín, Conde de Lizárraga.— 3 ptas. en Madrid y 3,50 ptas. en provincias.

La pasividad de España ante las futuras luchas económicas

2.ª edición

Hechos e ideas

1914 - 1918

4 pesetas en Madrid y 4,50 pesetas en provincias

Libros interesantes, de plena actualidad en los asuntos actuales, cuando cesada la lucha bélica que ha sacudido al mundo hasta sus más profundos cimientos, comienza con mayor intensidad la lucha económica para la reposición de las enormes pérdidas y las ganancias más ambiciosas.

DEL MISMO AUTOR

El problema económico en España, 4 y 4,50 ptas.
La futura política económica exterior de España, 1 y 1;25 ptas.
El problema agrario en España, 5 y 5,50 ptas.
La cooperación agrícola, 2 y 2,25 ptas.
El riesgo profesional en la Agricultnra, 2 y 2,25 ptas.
La previsión como remedio a la falta de trabajo, 1,50 y 1,75 ptas.
La representación proporcional, 2,50 y 2,75 ptas.
El tedio como síntoma social, 1 y 1,25 ptas.

EDITORIAL REUS

Cañizares, 3 duplicado MADRID Casa fundada en 1852

REAL ACADEMIA ESPAÑOLA

OBRAS COMPLETAS DE

MIGUEL DE CERVANTES SAAVEDRA

Edición facsímile de las primitivas impresiones

TOMO I
LA GALATEA

TOMO II
Primera parte del ingenioso Cavallero Don Quijote de la Mancha

TOMO III
Segunda parte del ingenioso Cavallero Don Quijote de la Mancha

TOMO IV
NOVELAS EXEMPLARES

TOMO V
COMEDIAS Y ENTREMESES

TOMO VI
PERSILES Y SIGISMUNDA - VIAJE DEL PARNASO

En papel de hilo, 20 ptas. cada tomo, y 10 en papel de algodón

---

LIBROS DE OCASIÓN

Rogamos a los señores que nos favorezcan con sus demandas de libros de lance, lo hagan en letra clara para evitar errores de transcripción.

Boyveau et Chevillet

22, rue de la Banque, Paris.—*Ouvrages sur la Cryptographie en toutes langues.*

Boyveau et Chevillet

22, rue de la Banque, Paris.—F. DE BETHENCOURT: *Historia genealógica.*

Boyveau et Chevillet

22, rue de la Banque, Paris.—*Recueil illustré des œuvres artistiques se trouvant dans le Couvent de Santa Clara.*

BIBLIOGRAFIA ESPAÑOLA

REPERTORIO QUINCENAL DE LA PRODUCCIÓN DEL LIBRO

PUBLICADA POR LA

DERACIÓN ESPAÑOLA DE PRODUCTORES, COMERCIANTES Y AMIGOS DEL LIBRO

AÑO XIX | MADRID, 1.º DE JULIO DE 1919 | Número 13

ANUNCIOS

INDICE DE ANUNCIANTES

	Pág.		Pág.
Papelera Española	69	Real Academia Española	72
rería Internacional de A. Romo	70	Boletín de la Real Academia Española	72
torial Reus	71		

LA PAPELERA ESPAÑOLA

COMPAÑIA ANÓNIMA

BILBAO

CAPITAL: 40.000.000 de pesetas
PRODUCCIÓN DE PAPEL: 125.000 kilos diarios

ELEGACIÓN DE MADRID: Florida, 8.—Apartado 316

Esta Sociedad es propietaria de
TRECE fábricas de papel
SEIS fábricas de pasta,
CINCO talleres de manipulación y
DOCE almacenes de papel,
partidos en toda la península.

Fabrica papeles de todas clases, desde el más ordinario para volver, hasta el papel de fumar.

Especialidad en papeles para REVISTAS ILUSTRADAS, a pre-os sin competencia.

BIBLIOGRAFIA ESPAÑOLA se tira en papel fabricado por LA PAPELERA ESPAÑOLA

FEDERACION ESPAÑOLA DE PRODUCTORES, COMERCIANTES Y AMIGOS DEL LIBRO

Luis Vélez de Guevara, 10, Teléfono 4586 M.—MADRID

ENTREMESES

DE

MIGUEL DE CERVANTES SAAVEDRA

ANOTADOS

POR

ADOLFO BONILLA Y SAN MARTÍN

PUBLÍCALOS

LA

FEDERACIÓN ESPAÑOLA DE PRODUCTORES,
COMERCIANTES Y AMIGOS DEL LIBRO

MADRID-MCMXVI

A los señores libreros asociados se les concede el 25 por 100 de descuento.

No se servirá ningún pedido que no venga acompañado de su importe y de los gastos de envío.

El porte por correo certificado, para España, de 1 ejemplar, cuesta . . . . . 0,45 pesetas.
» 2 — . . . . . 0,65 — —
» 3 — . . . . . 0,90 — —
» 4 — . . . . . 1,00 — —
1,15

Un volumen en 4.°, impreso a dos tintas en papel español verjurado de h

PRECIO: 10 PESETAS

Editorial Cervantes.-Hernán Cortés, 8, Valencia

BIBLIOTECA DE ACTUALIDADES POLÍTICAS:

WOODROW WILSON.—«La paz mundial »—Ptas. 3.
LLOYD GEORGE.—«La victoria en marcha.»—Ptas. 2,50.
VENIZELOS.—«Grecia ante la guerra europea.»—Ptas. 3.
GONZÁLEZ-BLANCO (E.).—«Iberismo y germanismo.»—Ptas. 3.
T. ROOSEVELT.—«El deber de América ante la nueva Europa.»—Ptas. 3.
MACLAGAN.—«La sociedad de las naciones.»—Ptas. 2,50.
DR. MUEHLON.—«Europa en escombros.»—Ptas. 2,50.
LEON TROTSKY.—«El bolcheviquismo.»—Ptas. 3.
GUILLERMO II.—«Dije siendo emperador...»—Ptas. 1.

Agotadas:

VON BERNHARDI.—«Nuestro porvenir.»
WILSON.—«América por la libertad.»

SERIE «APPASSIONATA»

CONDESA DE LAFAYETTE.—«La princesa de Cleves.»—1,50.
OVIDIO.—«Arte de amar.»—1,25.
B. CONSTANT.—«Adolfo.»—1,25.
ABELARDO Y ELOÍSA.—«Epistolario amoroso.»—1,25.
HUGO FOSCOLO.—«Jacopo Ortis.»—1,50.
Encuadernadas en tela, con planchas de oro, aumentan 0,50 ptas.

OBRAS DE JOSÉ ENRIQUE RODÓ:

«El mirador de Próspero.»—Ptas. 5.
«Motivos de Proteo.»—Ptas. 5
«El camino de Paros.»—Ptas 3,50.

DE VARIOS AUTORES:

«Mecanografía» (escritura al tacto), por J. Asensi Bresó.—Ptas. 3.
«La Bélgica que yo vi», por José Subirá.—Ptas 3.—Bellísima descripción de las ciudades belgas antes de la guerra.
«Florilegio de prosistas uruguayos», por Salaverri.—Ptas. 3.

ANTOLOGÍAS POÉTICAS:

«Las cien mejores poesías líricas francesas, inglesas, portuguesas, alemanas, etcétera.»—Traducciones de Fernando Maristany.—Cada tomo, 2 ptas.
«Rimas», por Fernando Maristany.—Ptas 2.

EN PREPARACIÓN:

«Flores de carne», por Luis de Val.
«El maravilloso viaje de Nils Holgersson a través de Suecia», por Selma Lagerloöf. Premio Nobel de literatura. Traducción directa del sueco.

Librería Española y Extranjera de FRANCISCO BELTRÁN

PRÍNCIPE, 16 MADRID PRÍNCIPE, 16

ACABAN DE PUBLICARSE

PABLO PARELLADA

(MELITÓN GONZÁLEZ)

MEMORIAS DE UN SIETEMESINO

NOVELA EPISÓDICA Y HUMORÍSTICA

Un volumen en 8.°, de 368 páginas, con artística cubierta de Chacón Montoro. **4 ptas.**

PAUL VERLAINE

FIESTAS GALANTES

POEMAS SATURNIANOS

LA BUENA CANCIÓN = ROMANZAS SIN PALABRAS
SABIDURÍA = AMOR = PARÁBOLAS
Y OTRAS POESÍAS

Precedidas de un prefacio de
FRANÇOIS COPPÉE
Traducidas al castellano por
MANUEL MACHADO
Prólogo de ENRIQUE GÓMEZ CARRILLO
(Segunda edición)

Un volumen en 8.°, con artística cubierta de Romero Calvet..... **3,50 ptas.**

UNA PARTE DE LA VERDAD DE LA GUERRA

LOS TRATADOS SECRETOS

(1914-1917)

Documentos publicados por Trotsky en funciones de Comisario de Negocios Extranjeros de la República socialista de Rusia, y comentarios de la *Union of democracie control*, de *The Herald* y del *Comité pour la reprisse des relations internationales*, con un Prólogo de

MARIANO GARCÍA CORTÉS

Un volumen en 8.°..... **1,50 ptas.**

MARQUÉS DE VILLA-URRUTIA

DE LAS RR. ACADEMIAS ESPAÑOLA Y DE LA HISTORIA

EL PALACIO BARBERINI

RECUERDOS DE ESPAÑA EN ROMA

Un volumen en 4.°, lujosamente impreso. **5 ptas.**

JOSÉ VALERO HERVÁS

SUBSISTENCIAS Y ABASTOS

Un volumen en 8.°..... **2 ptas.**

ANTONIO VELASCO ZAZO

ANALES Y RUTINAS DE MADRID

ARTÍCULOS DE OTRO TIEMPO

Un volumen en 8.°..... **3 ptas.**

HISTORIA DE LA CERÁMICA

DE ALCORA

ESTUDIO CRÍTICO DE LA FÁBRICA
RECETAS ORIGINALES DE SUS MÁS AFAMADOS ARTÍFICES
ANTIGUOS REGLAMENTOS DE LA MISMA

por

MANUEL ESCRIVÁ DE ROMANÍ

Y DE LA QUINTANA, CONDE DE CASAL, MARQUÉS DE ALGINET

Un volumen en 4.° mayor, con multitud de reproducciones en fototipia..... **45 ptas.**

BIBLIOGRAFIA ESPAÑOLA

REPERTORIO QUINCENAL DE LA PRODUCCIÓN DEL LIBRO

PUBLICADA POR LA

FEDERACIÓN ESPAÑOLA DE PRODUCTORES, COMERCIANTES Y AMIGOS DEL LIBRO

AÑO XIX | MADRID, 16 DE JULIO DE 1919 | Número 14

ANUNCIOS

INDICE DE ANUNCIANTES

	Pág.		Pág.
La Papelera Española	77	Real Academia Española	82
Librería y Casa Editorial de Perlado Páez y C.ª	78	Boletín de la Real Academia Española	82
Ignacio Zarzalejos, Editor	79	Gauthiei-Villars et Cie.—Ediieurs	83
Sociedad General Española de Librería (S. A.)	80-81	Editorial Pueyo	84

LA PAPELERA ESPAÑOLA

COMPAÑIA ANÓNIMA

BILBAO

CAPITAL: 40.000.000 de pesetas
PRODUCCIÓN DE PAPEL: 125.000 kilos diarios

DELEGACIÓN DE MADRID: Florida, 8.—Apartado 316

Esta Sociedad es propietaria de
TRECE fábricas de papel
SEIS fábricas de pasta,
CINCO talleres de manipulación y
DOCE almacenes de papel,
repartidos en toda la península.

Fabrica papeles de todas clases, desde el más ordinario para envolver, hasta el papel de fumar.

Especialidad en papeles para REVISTAS ILUSTRADAS, a precios sin competencia.

BIBLIOGRAFIA ESPAÑOLA se tira en papel fabricado por
LA PAPELERA ESPAÑOLA

Librería y Casa Editorial de Perlado Páez y C.ª

(SUCESORES DE HERNANDO)

ARENAL, 11 Y QUINTANA, 31 Y 33. MADRID

JOSÉ JORRO Y MIRANDA

NUESTROS PROBLEMAS DOCENTES

Precio: 7 pesetas.

F. A. ICAZA

LA DANZA DE LA MUERTE

CODICE DEL ESCORIAL :: GRABADOS DE HOLBEIN

Precio: 2,50 pesetas.

CASTO BLANCO CABEZA

CARTAS Y POESÍAS INÉDITAS DE GABRIEL Y GALÁN

PRÓLOGO DE ARMANDO COTARELO

Precio 4,50 pesetas.

DR. NICOLÁS LEÓN

COMPENDIO DE LA HISTORIA GENERAL DE MÉXICO

DESDE LOS TIEMPOS PREHISTORICOS HASTA LA ÉPOCA ACTUAL

Precio: 10 pesetas.

NUEVA LIBRERÍA CATOLICA

IGNACIO ZARZALEJOS, EDITOR

Bordadores, 9.—Teléfono M. 50-27.—Apartado 719.—MADRID

Biblioteca pedagógica.

PRIMER VOLUMEN

La autoridad en la familia y en la escuela, por el P. Fray Kieffer, Religioso Marianista; traducción de la 2.ª edición francesa.

Primera obra de la Biblioteca Pedagógica, fundada por esta casa; obra que no vacilamos en calificar de *magistral* para los sacerdotes, los profesores, los maestros, los padres de familia y para todos los que quieran ejercer con acierto la autoridad en cualquier orden social. Un educador español dice que: «En materia de educación se invierte lastimosamente el orden. Se empieza por educar a los hijos, cuando debiera empezarse por los padres.» Esta deficiencia se subsana con esta obra, traducida hoy al polaco, italiano e inglés; prueba evidente de su valor e importancia.

Pocas obras habrán merecido tantos elogios como *La autoridad en la familia y en la escuela,* elogios de todos los rincones del mundo y de todas las clases cultas.

La Academia Francesa la ha otorgado uno de sus más valiosos premios.

Es preciso leerla para apreciar su valor y el bien que al mundo de las letras y la moralidad ha de traer.

Precios: En rústica ..... 6 pesetas.
En tela ..... 7,50 —

SEGUNDO VOLUMEN

Psicología pedagógica, por el P. Julio de La Vaissiére, S. J. (traducción de la 3.ª edición francesa).

El nombre del padre De La Vaissiére, es ya suficientemente conocido del público español, sobre todo del dedicado a las cuestiones, cada día más extendidas e interesantes, de la psicología experimental. Todas sus obras han merecido los elogios más calurosos del público docto.

Precios: En tela ..... 6 pesetas.
En rústica ..... 5 —

* * *

Semblanza del primer superhombre, por el P. Graciano Martínez (Agustino).

Libro es éste que se impone a todo hombre de ciencia. Véase su contenido:

Un estudio que se impone.—Biografía de Nietzsche.—Rasgos de Nietzsche.—Nietzsche y la gran guerra actual.—Cómo se ponen los soles en el cielo de Nietzsche.—La filosofía del superhombre.—Andando hacia el superhombre.—Nietzsche moralista.—La Moral de los señores y la Moral de los esclavos.—El odio más grande de Nietzsche.—Nietzsche y la cuestión feminista.—Nietzsche aristócrata.—Nihil novum sub sole.—La originalidad de Nietzsche.—La lógica de Nietzsche.—Valía cultural de la obra de Nietzsche.

Por vía de apéndice:

Dios no ha muerto.—La existencia de Jesús.—La divinidad de Jesús.—La resurrección de Jesús.

Precio: En rústica, **seis pesetas.**

NUEVA LIBRERÍA CATÓLICA

BORDADORES, 9. MADRID

SOCIEDAD GENERAL ESPA

FERRAZ, 21 MODERNO -

LA IMAGEN ÓPTICA

TELESCOPIO Y MICROSCOPIO

POR

JOAQUÍN MARÍA CASTELLARNAU

Precio..... **3,50** ptas.

DIARIO DE UN TIPÓGRAFO YANQUI EN CHILE Y PERÚ

DURANTE LA GUERRA DE LA INDEPENDENCIA

POR

SAMUEL JOHNSTON

INTRODUCCIÓN DE ARMANDO DONOSO

Precio..... **3,50** ptas.

COSMÓPOLIS

REVISTA MENSUAL

DIRECTOR

E. GÓMEZ CARRILLO

Núm. 6—Junio, 1919

Precio..... **2** ptas.

EPISTOLARIO INÉDITO

DE FEDERICO NIETZSCHE

TRADUCCIÓN DEL ALEMÁN

POR

LUIS LÓPEZ BALLESTEROS Y DE TORRES

Precio..... **3,50** ptas.

LA COLUMNA DE FUEGO

(DRAMA EN TRES ACTOS Y DOS CUADROS)

POR

ALBERTO GHIRALDO

Precio..... **3** ptas.

EL ESPÍRITU PRACTICO

EL ESPÍRITU PRÁCTICO ES UNA MONEDA MARAVILLOSA QUE NUNCA SE ACABA Y CIRCULA EN TODAS PARTES

POR

R. NICOLLE

TRADUCCIÓN DE PÉREZ BOJAR

Precio ..... **1,50** ptas.

PAISAJES Y COSAS DE CASTILLA

POR

JOSÉ SÁNCHEZ ROJAS

Precio..... **3,50** ptas.

TODA CLASE DE JUEGOS DE SOCIEDAD MUY DIVERTIDOS

JUEGOS AL AIRE LIBRE.-JUEGOS DE SALÓN, PRENDAS Y PENITENCIAS

POR

H. DEGÉ

Precio..... **0,50** ptas.

NOLA DE LIBRERÍA (S. A.)

TELÉF. J. 14-28 - MADRID

HISTORIA DE LA INDEPENDENCIA AMERICANA

LA EMANCIPACIÓN DEL PERÚ
SEGÚN LA CORRESPONDENCIA DEL GENERAL
HERES CON EL LIBERTADOR
(1821-1830)
POR
DANIEL FLORENCIO O'LEARY

Precio..... **8,50** ptas.

LIRA PÓSTUMA

POR
RUBÉN DARÍO

Precio..... **3,50** ptas.

CARTAS DE AMOR

ESCOGIDAS ENTRE LAS MÁS HERMOSAS

ANOTADAS POR B. DANCENNES
RRÓLOGO DE E. LEVIS
TRADUCCIÓN DE FERNANDO WEYLER

Precio..... **3,50** ptas.

PEDRÍN

(LE PETIT PIERRE)
NOVELA
POR
ANATOLE PRANCE

Precio..... **3,50** ptas.

PARA EL CAMINO...

BALTASAR.-LA RESEDA DEL CURA.-EL SEÑOR PIGEONNEAU.-LA HIJA DE LILITH. LŒTA ACILIA.-EL HUEVO ROJO.-ABEJA.
POR
ANATOLE FRANCE
TRADUCCIÓN DE LUIS RUIZ CONTRERAS

Precio..... **2** ptas.

EN LA VORAGINE

DOCTRINA ARISTOCRÁTICA. —EL HERVOR MULTITUDINARIO.—CONJETURAS.
POR
JOSÉ MARÍA SALAVERRÍA

Precio..... **3,50** ptas.

LOS CANTORES DE LA NATURALEZA

TEÓCRITO.-VIRGILIO.-LA FONTAINE.-MATHURIN.-REGNIER Y ANDRES CHÉNIER.-DELILLE.-MILLEVOYE
POR
SAINT-BEUVE
VERSIÓN DE MARÍA ENRIQUETA
OBRA INÉDITA EN CASTELLANO

Precio..... **4** ptas.

TRATADO DE LA VIDA ELEGANTE

HISTORIA Y FISIOLOGÍA DE LOS BOULEVARES DE PARÍS
POR
BALZAC
TRADUCCIÓN Y NOTAS DE A. GONZÁLEZ-BLANCO

Precio..... **3,50** ptas.

REAL ACADEMIA ESPAÑOLA

OBRAS COMPLETAS DE

MIGUEL DE CERVANTES SAAVEDRA

Edición facsímile de las primitivas impresiones

TOMO I
LA GALATEA

TOMO II
Primera parte del ingenioso Cavallero Don Quijote de la Mancha

TOMO III
Segunda parte del ingenioso Cavallero Don Quijote de la Mancha

TOMO IV
NOVELAS EXEMPLARES

TOMO V
COMEDIAS Y ENTREMESES

TOMO VI
PERSILES Y SIGISMUNDA.—VIAJE DEL PARNASO

En papel de hilo, 20 ptas. cada tomo, y 10 en papel de algodón

SUMARIO DEL CUADERNO XXVIII

I. *Don Eduardo de Hinojosa y Naveros.*—II. *¿Conocemos el texto verdadero de las comedias de Calderón?* (Conclusión), Miguel de Toro y Gisbert.—III. *Cursus taurorum*, Jerónimo Córdoba.—IV. *Los manuscritos rabínicos de la Biblioteca nacional* (continuación), Mariano Gaspar Remiro.—V. *El teatro en Valladolid* (continuación), Narciso Alonso Cortés.—VI. *Nuevos datos para las biografías de algunos escritores españoles de los siglos XVI y XVII* (continuación), Francisco Rodríguez Marín.—VII. *De la derivación y composición de las palabras en la lengua castellana* (continuación), José Alemany.—VIII. *Catálogo de autos sacramentales, historiales y alegóricos*, por don Jenaro Alenda (continuación), J. P.—Acuerdos y noticias.—Bibliografía.

PRECIOS DE SUSCRIPCIÓN

En España: un año	10 pesetas
En el Extranjero	12 —
Número suelto	2 —

Se publica los meses de **febrero, abril, junio, octubre** y **diciembre.**

Las suscripciones pueden hacerse en la Administración del Boletín, Felipe IV, 2.
Toda la correspondencia al Administrador.

Gauthier - Villars et Cie. - - Editeurs

55, QUAI DES GRANDS AUGUSTINS.--PARÍS, VI^éme

ACABA DE SALIR

L'AERONAUTIQUE

Gran Revista mensual de la Aviación y del Dirigible en 4.° raisin (24 × 32 cm.)

La gloriosa aviación francesa, que todos los pueblos de la tierra han seguido con sus ojos durante la guerra, debía tener un periódico digno de ella.

La Casa Editorial Gauthier-Villars, tan reputada por sus hermosas ediciones científicas y técnicas, ha creado dicho periódico.

Pero no podía contentarse con crear cualquier periódico. Lo que acaba de publicar es una Revista lujosamente impresa, abundantemente ilustrada, llena de hechos y de informaciones. La cubierta es impresa en dos colores.

Cada número comprende una parte de estudios generales, históricos y anecdóticos, una parte técnica y una parte de informaciones. Todos los acontecimientos de la vida aérea del mundo entero están descritos y comentados en ella.

Se hará el canje con todos los periódicos que lo pidan

SUSCRIPCIÓN PARA LOS PAÍSES DEL EXTRANJERO

UN AÑO, 50 FR. - SEIS MESES, 27. - NÚMERO SUELTO, 3,50

Reducción a los libreros: 20 %

Se pide indicar el modo de envío que se desee.

EDITORIAL PUEYO ARENAL, 6 MADRID

ÚLTIMAS PUBLICACIONES

FERNÁNDEZ FLOREZ — **LAS GAFAS DEL DIABLO** — PREMIADA POR LA REAL ACADEMIA ESPAÑOLA

Un vol., pesetas 4.

PÉREZ LUGIN — **LA CASA DE LA TROYA** — NOVELA PREMIADA POR LA REAL ACADEMIA ESPAÑOLA

12.ª edición. Un vol., pesetas 4.

GUSTAVO MORALES — **LA MONTAÑA** — AÑORANZAS

Un vol. con infinidad de grabados, pesetas 8.

MUÑOZ SECA Y PÉREZ FERNÁNDEZ — **UN DRAMA DE CALDERÓN** — JUGUETE CÓMICO EN DOS ACTOS

Un vol., pesetas 3.

MUÑOZ SECA Y PÉREZ FERNÁNDEZ — **TRIANERÍAS** — SAINETE EN DOS ACTOS

Un vol., pesetas 3.

MUÑOZ SECA Y PÉREZ FERNÁNDEZ — **LAS VERÓNICAS** — JUGUETE CÓMICO-LÍRICO EN TRES ACTOS

Un vol., pesetas 3,50.

ARNICHES Y ABATI — **LAS LAGRIMAS DE LA TRINI** — SAINETE EN DOS ACTOS

Un vol., pesetas 3.

FRANCISCO ICAZA — **LA DANZA DE LA MUERTE** — CÓDICE DEL ESCORIAL GRABADOS DE HOLBEIN

Un vol., pesetas 2,50.

BIBLIOGRAFIA ESPAÑOLA

REPERTORIO QUINCENAL DE LA PRODUCCIÓN DEL LIBRO

PUBLICADA POR LA

FEDERACIÓN ESPAÑOLA DE PRODUCTORES, COMERCIANTES Y AMIGOS DEL LIBRO

AÑO XIX | MADRID, 1.º DE AGOSTO DE 1919 | Número 15

ANUNCIOS

INDICE DE ANUNCIANTES

	Pág.		Pág.
La Papelera Española	85	Obras de Concha Espina	87
Obras de Ricardo de León	80	Real Academia Española y Librería Fernando Fe...	88

LA PAPELERA ESPAÑOLA

COMPAÑIA ANÓNIMA

BILBAO

CAPITAL: 40.000.000 de pesetas

PRODUCCIÓN DE PAPEL: 125.000 kilos diarios

DELEGACIÓN DE MADRID: Florida, 8.—Apartado 316

Esta Sociedad es propietaria de

TRECE fábricas de papel

SEIS fábricas de pasta,

CINCO talleres de manipulación y

DOCE almacenes de papel,

repartidos en toda la península.

Fabrica papeles de todas clases, desde el más ordinario para envolver, hasta el papel de fumar.

Especialidad en papeles para REVISTAS ILUSTRADAS, a precios sin competencia.

BIBLIOGRAFIA ESPAÑOLA se tira en papel fabricado por LA PAPELERA ESPAÑOLA

Obras de Ricardo de León

Edición costeada por el Banco de España

TOMO PRIMERO

ALIVIO DE CAMINANTES

TOMO SEGUNDO

CASTA DE HIDALGOS

TOMO TERCERO

LA ESCUELA DE LOS SOFISTAS

TOMO CUARTO

COMEDIA SENTIMENTAL

TOMO QUINTO

ALCALÁ DE LOS ZEGRÍES

TOMO SEXTO

EL AMOR DE LOS AMORES

TOMO SÉPTIMO

LOS CENTAUROS

TOMO OCTAVO

LOS CABALLEROS DE LA CRUZ

Se vende en tomos separados, a 6 pesetas cada uno. La colección, 45 pesetas.

Pedidos a Sucesores de Hernando, Arenal, 11, y Editorial Pueyo, Arenal, 6

MADRID

Obras de Concha Espina

LA ROSA DE LOS VIENTOS
4 PESETAS

LA ESFINGE MARAGATA
4 PESETAS

AGUA DE NIEVE
4 PESETAS

DESPERTAR PARA MORIR
4 PESETAS

RUECAS DE MARFIL
4 PESETAS

LA NIÑA DE LUZMELA
4 PESETAS

EL AMOR DE LAS ESTRELLAS
4 PESETAS

:-: :-: EL JAYÓN :-: :-:
3,50 PESETAS

Pedidos a Sucesores de Hernando, Arenal, 11, y Editorial Pueyo, Arenal, 6

MADRID

REAL ACADEMIA ESPAÑOLA

OBRAS COMPLETAS DE

MIGUEL DE CERVANTES SAAVEDRA

Edición facsímile de las primitivas impresiones

TOMO I
LA GALATEA

TOMO II
Primera parte del ingenioso Cavallero Don Quijote de la Mancha

TOMO III
Segunda parte del ingenioso Cavallero Don Quijote de la Mancha

TOMO IV
NOVELAS EXEMPLARES

TOMO V
COMEDIAS Y ENTREMESES

TOMO VI
PERSILES Y SIGISMUNDA - VIAJE DEL PARNASO

En papel de hilo, 20 ptas. cada tomo, y 10 en papel de algodón

---

LIBRERÍA "FERNANDO FÉ"

APARTADO 33 •••• 15, PUERTA DEL SOL, 15 •••• TELÉFONO 1.052

SUCURSAL: MESONERO ROMANOS, 42 - TELÉFONO, 1.052

MADRID

G. GODINA SERT — El Estado, asegurador de los hijos del obrero En 8.° Una pta.	ANGEL CRUZ RUEDA — HUERTO SILENCIOSO (Versos de A. Gullón) En 8.° 3 ptas.	LUCIANO DE TAXONERA — Lo que nos dicen las ruinas (Después de la guerra) En 8.° 3 ptas
EL PORVENIR DEL MUNDO (Comentarios a la Conferencia de la Paz) POR BERNARD SHAW VERSIÓN ESPAÑOLA DE JULIO BRONTÁ En 8.° 1,50 ptas.	ANUARIO JUDICIAL DE ESPAÑA PARA 1919 — En 4.°, encartonado 6 ptas.	SENILIA POR IVAN DE TURGUENEF VERSIÓN DE FRANCISCO A. DE ICAZA En 8.° 4 ptas

BIBLIOGRAFIA ESPAÑOLA

REPERTORIO QUINCENAL DE LA PRODUCCIÓN DEL LIBRO

PUBLICADA POR LA

FEDERACIÓN ESPAÑOLA DE PRODUCTORES, COMERCIANTES Y AMIGOS DEL LIBRO

AÑO XIX | MADRID, 16 DE AGOSTO DE 1919 | Número 16

ANUNCIOS

INDICE DE ANUNCIANTES

	Pág.		Pág.
La Papelera Española	89	Real Academia Española, Editorial Pueyo y Libros de ocasión	92
Sociedad General Española de Librería	90-91		

LA PAPELERA ESPAÑOLA

COMPAÑIA ANÓNIMA

BILBAO

CAPITAL: 40.000.000 de pesetas
PRODUCCIÓN DE PAPEL: 125.000 kilos diarios

DELEGACIÓN DE MADRID: Florida, 8.—Apartado 316

Esta Sociedad es propietaria de

TRECE fábricas de papel

SEIS fábricas de pasta,

CINCO talleres de manipulación y

DOCE almacenes de papel,

repartidos en toda la península.

Fabrica papeles de todas clases, desde el más ordinario para envolver, hasta el papel de fumar.

Especialidad en papeles para REVISTAS ILUSTRADAS, a precios sin competencia.

BIBLIOGRAFIA ESPAÑOLA se tira en papel fabricado por
LA PAPELERA ESPAÑOLA

SOCIEDAD GENERAL ESP

FERRAZ, 21 MODERNO

CUENTOS

TOMOS III Y IV

POR

PÍO BAROJA

Ilustraciones de Agustín

Precio (cada tomo)..... **1,75** ptas.

PARA HACER JUEGOS DE FÍSICA MUY DIVERTIDOS

POR

H. DEGÉ

Precio..... **0,50** ptas.

LO QUE SIGNIFICAN LOS NOMBRES PROPIOS

POR

J. RENOUX

Precio..... **0,50** ptas.

EL CONSEJERO DE LOS ENAMORADOS

LA PRIMERA ENTREVISTA. LAS CARTAS. LOS RETRATOS. PARA SER DICHOSOS, ETC.

POR

DE BLONDAL

Precio..... **0,50** ptas.

LA FUERZA DE CARACTE

EDUCACIÓN DE LA VOLUNTA

POR

D. STARKE

Traducción de Tomás Moya

Precio..... **1,50** pt

CUENTOS BREVE

POR

RAFAEL BARRETT

Precio..... **3** p

AZORIN

OBRAS COMPLETAS. TOMO

LA VOLUNTA

Precio..... **3,50** p

LOS SIETE PECADO

(CUENTOS)

POR

A. HERNÁNDEZ CATÁ

Precio..... **3**

ÑOLA DE LIBRERÍA (S. A.)

- TELÉF. J. 14-28 - MADRID

LOS PARTIDOS POLITICOS EUROPEOS

SU HISTORIA. SUS DOCTRINAS. SUS HOMBRES

POR

M. MORENO RECIO

Prólogo de M. González Hontoria

Precio..... **4,50** ptas.

RECUERDOS DE ITALIA

ROMA - PISA - VENECIA - NÁPOLES

POR

EMILIO CASTELAR

Precio..... **4** ptas.

RAQUEL MELLER

TEXTO DE E. GÓMEZ CARRILLO

DIBUJOS DE CARLOS VÁZQUEZ

(Opiniones de los más ilustres escritores y artistas españoles)

Precio..... **1** pta.

EL LIBRO DE LAS MUJERES

POR

E. GÓMEZ CARRILLO

TOMO I DE LAS OBRAS COMPLETAS

Precio..... **4** ptas.

COSMOPOLIS

REVISTA MENSUAL. N.° 8. AGOSTO DE 1919

DIRECTOR

E. GÓMEZ CARRILLO

SUSCRIPCIÓN: Un año..... 24 ptas.
Número suelto..... 2 —

IDEAS E IMPRESIONES

POR

FRANCISCO GARCÍA CALDERÓN

Precede un estudio sobre el autor por Gonzalo París.

Precio..... **3,50** ptas.

CABEZAS

PENSADORES Y ARTISTAS-POLÍTICOS

POR

RUBÉN DARÍO

VOLUMEN XXII DE LAS OBRAS COMPLETAS

Precio..... **3,50** ptas.

LA REVOLUCIÓN RUSA

SUS ORÍGENES. CAIDA DEL ZARISMO. LA REVOLUCIÓN DE MARZO. EL BOLCHEVISMO. SUS DOCTRINAS. SUS HOMBRES. SU ACCIÓN.

POR

N. TASIN

Precio..... **4** ptas.

REAL ACADEMIA ESPAÑOLA

OBRAS COMPLETAS DE

MIGUEL DE CERVANTES SAAVEDRA

Edición facsímile de las primitivas impresiones

TOMO I

LA GALATEA

TOMO II

Primera parte del ingenioso Cavallero Don Quijote de la Mancha

TOMO III

Segunda parte del ingenioso Cavallero Don Quijote de la Mancha

TOMO IV

NOVELAS EXEMPLARES

TOMO V

COMEDIAS Y ENTREMESES

TOMO VI

PERSILES Y SIGISMUNDA - VIAJE DEL PARNASO

En papel de hilo, 20 ptas. cada tomo, y 10 en papel de algodón

EDITORIAL PUEYO, Arenal, 6. MADRID

ACABAN DE PUBLICARSE

MUÑOZ SECA Y PÉREZ FERNÁNDEZ — **LAS VERÓNICAS**

3,50 PESETAS

ARNICHES Y ABATI — **Las lágrimas de la Trini**

3 PESETAS

LIBROS DE OCASIÓN

Rogamos a los señores que nos favorezcan con sus demandas de libros de lance, lo hagan en letra clara para evitar errores de transcripción.

OFERTA

Miguel Ferrer Mayol, General Barceló. 1
Palma de Mallorca (Baleares)

RANMUNDI LULLI.—Opera Omnia, ed. Ivo. Salzinger. Maguncia, 1721-1742; tomos I a VI-IX y X.

RAIMUNDO PASCUAL ANTONIO.—**Descubrimiento de la Aguja Náutica, de la situción de la América, del Arte de navegar y de un nuevo método para el adelantamiento en las artes y ciencias.**— Madrid, Imp. de Manuel González, 1789.

GARAN FRANCISCO.—**La fe triunfante**, en cuatro autos celebrados en Mallorca por el Santo Oficio de la Inquisición en que han salido ochenta y ocho reos y de tacinta y siete relajados sólo hubo tres pertinaces.— Mallorca, 1691.

DEMANDA

Karl W. Hiersemann, Konistrasse, 3
Leipzig (Alemania)

MELÉNDEZ.—**Tesoros verdaderos de Indias**, Roma, 1861.

LAS CASAS.—**Historia eclesiástica de las Indias.**

El Arte en España, 1862-69.

MAURA.—**Rincones de la Historia**, I, 1910, *Revista Balear*.

SALVÁ.—**Catálogo de la Biblioteca Salvá.** Valencia, 1872.

GÓMEZ MORENO.—**Guía de Sevilla.**

BIBLIOGRAFIA ESPAÑOLA

REPERTORIO QUINCENAL DE LA PRODUCCIÓN DEL LIBRO

PUBLICADA POR LA

FEDERACIÓN ESPAÑOLA DE PRODUCTORES, COMERCIANTES Y AMIGOS DEL LIBRO

AÑO XIX | MADRID, 1.º DE SEPTIEMBRE DE 1919 | Número 17

ANUNCIOS

INDICE DE ANUNCIANTES

	Pág.		Pág.
La Papelera Española	93	Federación Española de productares, comerciantes y amigos del Libro	99
Obras de Ricardo de León	94	Real Academia Española, Agencia Americana y Libros de ocasión	100
Obras de Concha Espina	95		
Société Francaise d'Éditions Nelson	94-95		
Editorial Reus (S. A.)	98		

LA PAPELERA ESPAÑOLA

COMPAÑIA ANÓNIMA

BILBAO

CAPITAL: 40.000.000 de pesetas
PRODUCCIÓN DE PAPEL: 125.000 kilos diarios

DELEGACIÓN DE MADRID: Florida, 8.—Apartado 316

Esta Sociedad es propietaria de

TRECE fábricas de papel

SEIS fábricas de pasta,

CINCO talleres de manipulación y

DOCE almacenes de papel,

repartidos en toda la península.

Fabrica papeles de todas clases, desde el más ordinario para envolver, hasta el papel de fumar.

Especialidad en papeles para REVISTAS ILUSTRADAS, a precios sin competencia.

BIBLIOGRAFIA ESPAÑOLA se tira en papel fabricado por
LA PAPELERA ESPAÑOLA

Obras de Ricardo de León

Edición costeada por el Banco de España

TOMO PRIMERO

ALIVIO DE CAMINANTES

TOMO SEGUNDO

CASTA DE HIDALGOS

TOMO TERCERO

LA ESCUELA DE LOS SOFISTAS

TOMO CUARTO

COMEDIA SENTIMENTAL

TOMO QUINTO

ALCALÁ DE LOS ZEGRÍES

TOMO SEXTO

EL AMOR DE LOS AMORES

TOMO SÉPTIMO

LOS CENTAUROS

TOMO OCTAVO

LOS CABALLEROS DE LA CRUZ

Se vende en tomos separados, a 6 pesetas cada uno. La colección, 45 pesetas.

Pedidos a Sucesores de Hernando, Arenal, 11, y Editorial Pueyo, Arenal, 6

MADRID

Obras de Concha Espina

LA ROSA DE LOS VIENTOS
4 PESETAS

LA ESFINGE MARAGATA
4 PESETAS

AGUA DE NIEVE
4 PESETAS

DESPERTAR PARA MORIR
4 PESETAS

RUECAS DE MARFIL
4 PESETAS

LA NIÑA DE LUZMELA
4 PESETAS

EL AMOR DE LAS ESTRELLAS
4 PESETAS

:-: :-: EL JAYÓN :-: :-:
3,50 PESETAS

Pedidos a Sucesores de Hernando, Arenal, 11, y Editorial Pueyo, Arenal, 6
MADRID

SOCIÉTÉ FRANÇAISE D'ÉDITIONS NI

COLECCIÓN ESP

Las más interesantes obras de las

NUEVA SERIE

PRECIO
FRS. 2,50 NETO
EL TOMO

Los mejores libros con
a precios mínimos y

ACABA DE P

"LA NAVIDAD

POR

ANDRÉ LICHT

HAN APARECIDO

NOVELAS EJEMPLARES	CERVANTES.
LA CIUDAD DE LA NIEBLA	PÍO BAROJA.
LOS ROQUEVILLARD	H. BORDEAUX
MI TÍO BENJAMÍN	C. TILLIER.
JUANITA LA LARGA	JUAN VALERA.
EL MISTERIO DE LA VILLA ROSA	A. E. W. MASON.

SON.-189, Rue St-Jacques.-PARIS

AÑOLA NELSON

teraturas española y extranjeras

IRECTOR: AZORIN

a mejor presentación

al alcance de todos

PRECIO
FRS. 2,50 NETO
EL TOMO

UBLICARSE

DE TROTT"

R

ENBERGER

ÚLTIMAMENTE

NIEVE SOBRE LAS HUELLAS.	H. Bordeaux.
LA GRANDE ILUSIÓN.	Norman Angell.
LA PIMPINELA ESCARLATA	Baronesa Orczy.
CRIQUETTE.	L. Halevy.
LA DAMA ERRANTE	Pío Baroja.
AMOR DE PERDICIÓN.	C. Castello Branco.

MANUALES REUS

DE DERECHO

Interesante y práctica biblioteca jurídico-administrativa donde se encontrarán compendiadas por importantes autores las materias necesarias del Derecho y de la Administración, publicadas en elegantes volúmenes, encuadernados en tela, a precios ventajosos.

HASTA HOY, HAN APARECIDO LOS TOMOS SIGUIENTES

1. Zaragoza.—**Impuesto de derechos reales y transmisión de bienes.** (Segunda edición). 4 ptas.
2. Lacassagne.—**Mauual del médico forense.** 4 ptas.
3. Estasén.—**Derecho marítimo:** *Remolque, asistencia y salvamento.* 3 ptas.
4. Tambaro.—**Los derechos públicos y las Constituciones modernas.** Pesetas 3,50.
5. Ubierna.—**El impuesto sobre utilidades.** 4 ptas.
6. Calvo.—**Jurisprudencia y legislación sobre el Código civil.** 6 ptas.
7. Ubierna.—**Apremios administrativos.** 4 ptas.
8. Vecchio.—**El fenómeno de la guerra y la idea de la paz.** 3 ptas.
9 y 10. Rives.—**Ley de enjuiciamiento civil.** 2 vol., 12 ptas.
11. Prins.—**La defensa social y las transformaciones del Derecho penal.** 3 ptas.
12. Zaragoza.—**Tribunales industriales.** 4 ptas.
13. Gay de Montellá.—**Derecho marítimo:** *Abordaje,* 3,50 ptas.
14. Unzurrunzaga.—**Derecho marítimo:** *Averías.* 3,50 ptas.
15. Miñana.—**Código de Comercio y legislación complementaria.** Anotodo 10 ptas.
16. Ellero.—**De la certidumbre en los juicios criminales.** (Tercera edición). 6 ptas.
17. Estasén.—**Manual del accionista y del obligacionista.** 4,50 ptas.
18. Castejón.—**Legislación penitenciaria española.** 7 ptas.
19. Rodríguez Martín.—**Justicia municipal reformada.** (Segunda edición). 7 ptas.
20. Gascón y Marín.—**Mancomunidades provinciales.** 3,50 ptas.
21. Vecchio.—**Los derechos del hombre y el contrato social.** 3,50 ptas.
22. Ubierna.—**Procedimientos administrativos.** 6 ptas.
23. Langle.—**Código penal anotado y legislación complementaria.** 10 ptas.
24. Gay de Montellá.—**Segu os marítimos.** 3 ptas.
25. Benito.—**Policía judicial científica.** 4 ptas.
26. García Cascales.—**Expropiación forzosa.** 6 ptas.
27. Cruzado.—**Aguas.** 7 ptas.
28. Franquesa.—**Contrabando y defraudación.** 4 ptas.
29. López de Haro.—**Tratado de legislación hipotecaria.** 10 ptas.
30. Castaño.—**Derecho notarial español.** 10 ptas.

La colección completa se vende en el precio de **159** pesetas en **Madrid** y **174** pesetas en provincias, con la bonificación del 10 por 100 a los adquirentes que se suscriban a los volúmenes sucesivos.

EDITORIAL REUS (S. A.)

Casa Tipográfico-editorial-librera fundada en 1852

Cañizares, 3, duplicado.—MADRID

FEDERACION ESPAÑOLA DE PRODUCTORES, COMERCIANTES Y AMIGOS DEL LIBRO

Luis Vélez de Guevara, 10, Teléfono 4586 M.—MADRID

ENTREMESES

DE

MIGUEL DE CERVANTES SAAVEDRA

ANOTADOS

POR

ADOLFO BONILLA Y SAN MARTÍN

PUBLÍCALOS

LA

FEDERACIÓN ESPAÑOLA DE PRODUCTORES, COMERCIANTES Y AMIGOS DEL LIBRO

MADRID-MCMXVI

A los señores libreros asociados se les concede el 25 por 100 de descuento.

No se servirá ningún pedido que no venga acompañado de su importe y de los gastos de envío.

El porte por correo certificado, para España,

de 1 ejemplar, cuesta	0,45 pesetas.
» 2	0,65
» 3	0,90
» 4	1,00
» 5	1,15

Un volumen en 4.°, impreso a dos tintas en papel español verjurado de hilo.

PRECIO: 10 PESETAS

REAL ACADEMIA ESPAÑOLA

OBRAS COMPLETAS DE

MIGUEL DE CERVANTES SAAVEDRA

Edición facsímile de las primitivas impresiones

TOMO I

LA GALATEA

TOMO II

Primera parte del ingenioso Cavallero Don Quijote de la Mancha

TOMO III

Segunda parte del ingenioso Cavallero Don Quijote de la Mancha

TOMO IV

NOVELAS EXEMPLARES

TOMO V

COMEDIAS Y ENTREMESES

TOMO VI

PERSILES Y SIGISMUNDA - VIAJE DEL PARNASO

En papel de hilo, 20 ptas. cada tomo, y 10 en papel de algodón

---

OFICINAS
33, Rue de Lille.

AGENCIA AMERICANA

DELGADO & GABRIELI.—PARÍS

DEPÓSITO Y VENTA
10, Rue de Beaune

Los Sres. DELGADO & GABRIELI tienen el honor de informar a los Sres. Libreros de España y América, que han establecido una casa de comisión en librería, titulada AGENCIA AMERICANA, donde podrán procurarse, en las mejores condiciones de rapidez y economía, cuantos libros y publicaciones se editan en Francia.

LIBROS DE OCASIÓN

Rogamos a los señores que nos favorezcan con sus demandas de libros de lance, lo hagan en letra clara para evitar errores de transcripción.

OFERTA

Miguel Ferrer Mayol, General Barceló. 1
Palma de Mallorca (Baleares)

RANMUNDI LULLI.—Opera Omnia, ed. Ivo. Salzinger. Maguncia, 1721-1742; tomos I a VI-IX y X.

RAIMUNDO PASCUAL ANTONIO.—**Descubrimiento de la Aguja Náutica, de la situción de la América, del Arte de navegar y de un nuevo método para el adelantamiento en las artes y ciencias.**—Madrid, Imp. de Manuel González, 1789.

GARAN FRANCISCO.—**La fe triunfante**, en cuatro autos celebrados en Mallorca por el Santo Oficio de la Inquisición en que han salido ochenta y ocho reos y de treinta y siete relajados sólo hubo tres pertinaces.—Mallorca, 1691.

BIBLIOGRAFIA ESPAÑOLA

REPERTORIO QUINCENAL DE LA PRODUCCIÓN DEL LIBRO

PUBLICADA POR LA

FEDERACIÓN ESPAÑOLA DE PRODUCTORES, COMERCIANTES Y AMIGOS DEL LIBRO

AÑO XIX | MADRID, 16 DE SEPTIEMBRE DE 1919 | Número 18

ANUNCIOS

INDICE DE ANUNCIANTES

	Pág.		Pág.
La Papelera Española	101	Federación Española de productores, comerciantes y amigos del Libro	107
Librería general de Victoriano Suárez	102	Real Academia Española, Agencia Americana y Libros de ocasión	108
Librería Internacional de Romo	103		
Sociedad General Española de Librería	104-105		
Editorial Reus (S. A.)	106		

LA PAPELERA ESPAÑOLA

COMPAÑIA ANÓNIMA

BILBAO

CAPITAL: 40.000.000 de pesetas
PRODUCCIÓN DE PAPEL: 125.000 kilos diarios

DELEGACIÓN DE MADRID: Florida, 8.—Apartado 316

Esta Sociedad es propietaria de
TRECE fábricas de papel
SEIS fábricas de pasta,
CINCO talleres de manipulación y
DOCE almacenes de papel,
repartidos en toda la península.

Fabrica papeles de todas clases, desde el más ordinario para envolver, hasta el papel de fumar.

Especialidad en papeles para REVISTAS ILUSTRADAS, a precios sin competencia.

BIBLIOGRAFIA ESPAÑOLA se tira en papel fabricado por
LA PAPELERA ESPAÑOLA

Librería General de Victoriano Suárez

LIBRERO DE LA REAL ACADEMIA DE LA HISTORIA

Apartado Postal, 32 — CALLE DE PRECIADOS, 48 — Teléfono, 1569

REVISTA CRÍTICA HISPANO-AMERICANA

PUBLICADA POR

Adolfo Bonilla y San Martín

TOMO V : AÑO 1919

Suscripción anual: 10 pesetas en Madrid. 11 — en Provincias, y 12 — en el Extranjero.

No se venden números sueltos.

En esta publicación se discuten problemas históricos y de actualidad que interesan a la Literatura, a la Filología, a la Filosofía, a la Sociología y a la Política, sin olvidar la crítica de documentos ni la de las más importantes producciones que aparezcan en cada uno de los citados ramos de cultura.

ANGEL GANIVET

EPISTOLARIO

SEGUNDA EDICIÓN

1919

Precio..... 5 ptas.

EL LIBRO DE COMO SE HACEN TODAS LAS COSAS

(Conferencias de Palacio Valdés, la Condesa de Pardo Bazán, Carrere, Benavente los Quintero, Arniches, etc., etc., sobre el modo de escribir una novela, un cuento, una poesía, un drama, etc., etc.)

POR

CONSTANTINO CABAL

1919

Precio..... 4 ptas.

MAURA

Y EL PARTIDO CONSERVADOR

POR

Don Benito Mariano Andrade y Uribe

Diputado a Cortes.

SEGUNDA EDICIÓN

1919

Precio..... 3 ptas.

Librería Internacional de Romo

5, ALCALÁ, 5.—MADRID

Biblioteca Tecnológica

TRANSPORTES AÉREOS

POR

FERNANDO BARÓ

Un volumen en 4.° con figuras y láminas, tela..... 12 ptas.

PRÁCTICA USUAL DE LOS CÁLCULOS DE ESTABILIDAD DE LOS PUENTES

POR

L. GAZTELU

3.ª edición.

Un volumen en 4.° con figuras, tela..... 20 ptas.

TOPOGRAFÍA PRÁCTICA

POR

JERÓNIMO LÓPEZ CAJA

2.ª edición corregida y aumentada.

Un volumen en 4.° con figuras y láminas, tela..... 18 ptas.

Manuales Romo

MÉTODO PRACTICO PARA LA DETERMINACIÓN DE LOS MINERALES

POR

CARLOS RODRÍGUEZ LÓPEZ-NEYRA

Un volumen en 8.°, tela..... 5 ptas.

INTERPRETACIÓN RADIOLÓGICA DE LAS ENFERMEDADES PLEURO-PULMONARES

POR

A. GUTIÉRREZ-GAMERO Y J. H. CERDEIRAS

Un volumen en 4.° mayor con figuras y láminas, tela..... 20 ptas.

MI SISTEMA

(15 minutos de trabajo diario para salud)

POR

J. G. MÜLLER

Un volumen en 4.° con figuras..... 4 ptas.

SOCIEDAD GENERAL ESPA

FERRAZ, 21 MODERNO -

LA PERSEVERANCIA

QUIEN SABE QUERER CON PERSEVERANCIA LO CONSIGUE TODO

POR

H. BESSER

TRADUCCIÓN DE

CARMEN DE BURGOS (Colombine)

—

Precio..... 1,50 ptas.

REGALO DE AMANTE

(POEMAS)

POR

RABINDRANATH TAGORE

TRADUCCIÓN DE

CENOVIA CAMPRUBÍ de JIMÉNEZ

—

Precio ..... 3 ptas.

COSM

REVIST

DIR

E. GÓMEZ

Núm. 9.—S

Número suelto.....

Suscripción: un año.....

MARGOT PECA SIETE VECES

NOVELA

POR

ANDRES GUILMAIN

—

Precio..... 1,50 ptas.

LO QUE DEBE SABER LA MUJER

Dirigir todos sus cuidados íntimos, evitar las operaciones quirúrgicas, prevenir, cuidar las enfermedades, los achaques, los mil pequeños malestares inherentes a su sexo, desde la formación hasta la edad crítica.

POR EL

DOCTOR SERENO

—

Precio..... 3,50 ptas.

ΞBEL

REINA DE SABA,

EUGENIO

Traducción del p risso, precedida de mismo y de un Leopol

Precio.....

EL ABANICO DE LADY WINDERMORE

POR

OSCAR WILDE

Comedia en cuatro actos puesta en castellano por Cristóbal de Castro

—

Precio..... 2 ptas.

TREINTA AÑOS DE MI VIDA

LIBRO SEGUNDO

EN PLENA BOHEMIA

POR

E. GOMEZ CARRILLO

—

Precio..... 4 ptas.

LOS P

(Ensayos sobre l

AZ

Obras compl

Precio.. .....

NOLA DE LIBRERÍA (S. A.)

TELÉF. J. 14-28 - MADRID

POLIS
CNSUAL
OR
ARRILLO
nbre, 1919
..... 2 ptas.
.... .. 24 ptas.

LA REBELION DE LOS ANGELES
NOVELA
POR
ANATOLE FRANCE
TRADUCCIÓN DE
LUIS RUIZ CONTRERAS
—
Precio..... 3,50 ptas.

LA PERSONALIDAD
CREERSE ALGUIEN ES UNA NECEDAD; CREARSE UNA PERSONALIDAD ES TENER TALENTO
POR
H. LAURENT
TRADUCCIÓN DE
F. LASSO DE LA VEGA
—
Precio..... 1,50 ptas.

ISSE
UM Y DE HIMIAR
CASTRO
és, por Luis Be-
noticia crítica del
o preliminar por
gonés.
..... 3,50 ptas.

= = NOTAS = = CONTEMPORÁNEAS
Brasil y Portugal.—Francia y Siam.—Antiguas visitas (La Corte rusa en Francia).—Eduardo Prado (Un gran viajero y escritor brasileño).
POR
EÇA DE QUEIROZ
TRADUCCIÓN DIRECTA Y NOTAS DE
A. GONZALEZ BLANCO
Obra inédita en castellano.
—
Precio .... 2,50 ptas.

LA MADONA DEL CARRUSSEL
POR
R. CANSINOS ASSENS
—
Precio..... ..... 3,50 ptas.

EBLOS
la provinciana).
ÍN
—Tomo VI.
..... 3,50 ptas.

BOLIVAR EN EL PERÚ
ÚLTIMAS CAMPAÑAS DE LA INDEPENDENCIA DEL PERÚ
Tomo II y último.
POR
GONZALO BÚLNES
—
Precio..... 8 ptas.

GRAN COLOMBIA == Y ESPAÑA ==
(1819-1822)
POR
DANIEL F. O'LEARY
NOTAS DE
R. BLANCO-FOMBONA
—
Precio..... 4 ptas.

OBRAS
DE
MARQUINA

El brillante escritor EDUARDO MARQUINA, ha confiado la administración exclusiva, propaganda y venta de todas sus producciones intelectuales a la S. A. EDITORIAL REUS, así como la publicación de sus nuevas obras, inaugurando esta Sociedad su sección de LITERATURA, de la que dará noticias en breve a su clientela.

Las obras, son las siguientes:

DOÑA MARÍA LA BRAVA.	3.50 PTAS.
LAS HIJAS DEL CID	3.50 »
EN FLANDES SE HA PUESTO EL SOL . .	3.50 »
POR LOS PECADOS DEL REY	3.50 »
CUANDO FLOREZCAN LOS ROSALES. . .	3.50 »
RETABLO DE AGRELLANO	3.50 »
LA HIEDRA	3.50 »
TIERRAS DE ESPAÑA.	3.50 »
FLORES DE ARAGÓN	3.50 »
EL GRAN CAPITÁN	3.50 »
LA MORISCA.	2.00 »
ELEGÍAS	1.00 »
VENDIMIÓN	3.50 »
EL PASTOR.	2.00 »
BENVENUTO CELLINI.	2.00 »
UNA MUJER	2.00 »

En prensa y preparación tres importantes obras.—Pedidos a la

EDITORIAL REUS (S. A.)

Cañizares, 3, duplicado. MADRID.

FEDERACION ESPAÑOLA DE PRODUCTORES, COMERCIANTES Y AMIGOS DEL LIBRO

Luis Vélez de Guevara, 10, Teléfono 4586 M.—MADRID

ENTREMESES

DE

MIGUEL DE CERVANTES SAAVEDRA

ANOTADOS

POR

ADOLFO BONILLA Y SAN MARTÍN

PUBLÍCALOS

LA

FEDERACIÓN ESPAÑOLA DE PRODUCTORES,
COMERCIANTES Y AMIGOS DEL LIBRO

MADRID-MCMXVI

A los señores libreros asociados se les concede el 25 por 100 de descuento.

No se servirá ningún pedido que no venga acompañado de su importe y de los gastos de envío.

El porte por correo certificado, para España,

de 1 ejemplar, cuesta	0,45 pesetas.
» 2	0,65 —
» 3	0,90 —
» 4	1,00 —
» 5	1,15 —

Un volumen en 4.°, impreso a dos tintas en papel español verjurado de hilo

PRECIO: 10 PESETAS

REAL ACADEMIA ESPAÑOLA

OBRAS COMPLETAS DE

MIGUEL DE CERVANTES SAAVEDRA

Edición facsímile de las primitivas impresiones

TOMO I

LA GALATEA

TOMO II

Primera parte del ingenioso Cavallero Don Quijote de la Mancha

TOMO III

Segunda parte del ingenioso Cavallero Don Quijote de la Mancha

TOMO IV

NOVELAS EXEMPLARES

TOMO V

COMEDIAS Y ENTREMESES

TOMO VI

PERSILES Y SIGISMUNDA - VIAJE DEL PARNASO

En papel de hilo, 20 ptas. cada tomo, y 10 en papel de algodón

---

OFICINAS
33, Rue de Lille.

AGENCIA AMERICANA

DELGADO & GABRIELI.—PARÍS

DEPÓSITO Y VENTA
10, Rue de Beaune

Los Sres. DELGADO & GABRIELI tienen el honor de informar a los Sres. Libreros de España y América, que han establecido una casa de comisión en librería, titulada AGENCIA AMERICANA, donde podrán procurarse, en las mejores condiciones de rapidez y economía, cuantos libros y publicaciones se editan en Francia.

LIBROS DE OCASIÓN

Rogamos a los señores que nos favorezcan con sus demandas de libros de lance, lo hagan en letra clara para evitar errores de transcripción.

OFERTA

Miguel Ferrer Mayol, General Barceló. 1

Palma de Mallorca (Baleares)

RANMUNDI LULLI.—Opera Omnia, ed. Ivo. Salzinger. Maguncia, 1721-1742; tomos I a VI-IX y X.

RAIMUNDO PASCUAL ANTONIO.—**Descubrimiento de la Aguja Náutica, de la situción de la América, del Arte de navegar y de un nuevo método para el adelantamiento en las artes y ciencias.**—Madrid, Imp. de Manuel González, 1789.

GARAN FRANCISCO.—**La fe triunfante**, en cuatro autos celebrados en Mallorca por el Santo Oficio de la Inquisición en que han salido ochenta y ocho reos y de treinta y siete relajados sólo hubo tres pertinaces.—Mallorca, 1691.

DEMANDAS

Librería de A. Bosch

Ronda de la Universidad, 5. Barcelona

IHERING —**El fin del derecho.**

POTHIER.—**Contrato del matrimonio.**

» **Dominio de la propiedad.**

FERNÁNDEZ CASADO.—**Tratado de Notaría.**

ANTEQUERA.—**Historia de la legislación española.**

AZCÁRATE.—**Historia de la Propiedad.**—3 tomos.

MARTÍNEZ MARINA.—**Ensayo sobre la legislación.**

SUMMER MAINE.—**Historia del Derecho.**

BALTÁ.—**Análisis químico.**

SARALLANA.—**El reino moro.**

BIBLIOGRAFIA ESPAÑOLA

REPERTORIO QUINCENAL DE LA PRODUCCIÓN DEL LIBRO

PUBLICADA POR LA

FEDERACIÓN ESPAÑOLA DE PRODUCTORES, COMERCIANTES Y AMIGOS DEL LIBRO

AÑO XIX | MADRID, 1.º DE OCTUBRE DE 1919 | Número 19

ANUNCIOS

INDICE DE ANUNCIANTES

	Pág.		Pág.
Arias (Victorio)	112	Libros de ocasión	112
Federación Española de productores, comerciantes y amigos del Libro	111	Molina (Gabriel)	110
La Papelera Española	109	Real Academia Española	112

LA PAPELERA ESPAÑOLA

COMPAÑIA ANÓNIMA

BILBAO

CAPITAL: 40.000.000 de pesetas
PRODUCCIÓN DE PAPEL: 125.000 kilos diarios

DELEGACIÓN DE MADRID: Florida, 8.—Apartado 316

Esta Sociedad es propietaria de
TRECE fábricas de papel
SEIS fábricas de pasta,
CINCO talleres de manipulación y
DOCE almacenes de papel,
repartidos en toda la península.

Fabrica papeles de todas clases, desde el más ordinario para envolver, hasta el papel de fumar.

Especialidad en papeles para REVISTAS ILUSTRADAS, a precios sin competencia.

BIBLIOGRAFIA ESPAÑOLA se tira en papel fabricado por
LA PAPELERA ESPAÑOLA

LIBRERÍA DE LOS BIBLIÓFILOS ESPAÑOLES

GABRIEL MOLINA

TRAVESÍA DEL ARENAL, 1, MADRID

ÍNDICE

PARA FACILITAR EL MANEJO Y CONSULTA DE LOS

CATÁLOGOS DE SALVÁ Y HEREDIA

REUNIDOS POR

GABRIEL MOLINA NAVARRO

Madrid, Librería de los Bibliófilos Españoles, 1913, en 4.° mayor, VIII-162 páginas, tirada de 300 ejemplares. **10 pesetas.**

CATÁLOGO

DE

UNA COLECCIÓN DE LIBROS CERVANTINOS

3 pesetas.

BOLETÍN BIBLIOGRÁFICO

CATÁLOGO DEL MOVIMIENTO MENSUAL DE LAS

OBRAS ANTIGUAS Y MODERNAS

Se reparte gratis.

Vocabulario Técnico del Editor

EN SIETE LENGUAS

Al precio de 27 ptas. encuadernado en tela, y 30 ptas. en media piel, con descuento para los miembros de la Federación Española de Productores, Comerciantes y Amigos del Libro.

Oficinas de la **BIBLIOGRAFÍA ESPAÑOLA**

FEDERACION ESPAÑOLA DE PRODUCTORES, COMERCIANTES Y AMIGOS DEL LIBRO

Luis Vélez de Guevara, 10, Teléfono 4586 M.—MADRID

ENTREMESES

DE

MIGUEL DE CERVANTES SAAVEDRA

ANOTADOS

POR

ADOLFO BONILLA Y SAN MARTÍN

PUBLÍCALOS

LA

FEDERACIÓN ESPAÑOLA DE PRODUCTORES,
COMERCIANTES Y AMIGOS DEL LIBRO

MADRID-MCMXVI

A los señores libreros asociados se les concede el 25 por 100 de descuento.

No se servirá ningún pedido que no venga acompañado de su importe y de los gastos de envío.

El porte por correo certificado, para España,

de 1 ejemplar, cuesta	0,45 pesetas.
» 2	0,65
» 3	0,90
» 4	1,00
» 5	1,15

Un volumen en 4.°, impreso a dos tintas en papel español verjurado de hilo

PRECIO: 10 PESETAS

El taller de encuadernaciones de lujo de

VICTORIO ARIAS

establecido en la calle de Echegaray, 20, se ha trasladado a la calle MAYOR, 82 (tienda), Madrid, donde sigue haciendo toda clase de encuadernaciones y restauraciones.

REAL ACADEMIA ESPAÑOLA

OBRAS COMPLETAS DE

MIGUEL DE CERVANTES SAAVEDRA

Edición facsímile de las primitivas impresiones

TOMO I

LA GALATEA

TOMO II

Primera parte del ingenioso Cavallero Don Quijote de la Mancha

TOMO III

Segunda parte del ingenioso Cavallero Don Quijote de la Mancha

TOMO IV

NOVELAS EXEMPLARES

TOMO V

COMEDIAS Y ENTREMESES

TOMO VI

PERSILES Y SIGISMUNDA - VIAJE DEL PARNASO

En papel de hilo, 20 ptas. cada tomo, y 10 en papel de algodón

LIBROS DE OCASIÓN

Rogamos a los señores que nos favorezcan con sus demandas de libros de lance, lo hagan en letra clara para evitar errores de transcripción.

OFERTA

L. A. Kittler. Librairie.

Sternvoartenstrasse, 46, Leipzig.

S'engage à vous fournir des livres et journaux allemands à des conditions modérées. — Conditions et Catalogue sus demande.

DEMANDAS

Martinus Nijhoff, Lablanc.

El arte en España. Revista. 1862 a 1869.
GOYENA.— **Legislación vigente del Uruguay.** Monter. 1888-98. 3 vol.
ACOSTA.—**Historia natural de las Indias.** 1590.
— **Rerum a Societate Jesu in oriente.** 1571.
Actas de la diputacion general de Bayona. 1808.
ADUARTE.—**Historia de la provincia del Sancto Rosario p. Collantes.** Tomo IV. 1783.
BOTERO.— **Política intern. americana.** 1914.
Cartas edificantes... mision de la Compañía de Jesus. 1753-57. 16 tomos.
Cartas que escrevem os padres e irmaos da compania de Jesus. 1598.
Colección de docum. para la histor. de España. Tomos 51 a 59, 62, 64, 66, 70, 71, 80, 86 y 88.
Colección de tratados intern. de pesca, p. López y Medina. Apéndice I.
Diario de las Cortes, 1837-1910.
DIOS FRÍAS.—**Estudios derecho internacional.** 1910.
DUMÉRIL.—**Espetologia general.**
ESTACÉN. — **Instituciones de derecho mercantil.** 8 tomos.
KELTZER.—**Manual de derecho internacional.** 1894.
Mercurio histórico. 1738-1803. 66 años. 188 tomos.
MORENO.—**Hist. Santa Iglesia de Filipinas.** 1877
OLIVART.—**Manual derecho internacional.** 1904.
PACHECO.—**Arte de la pintura.** 1866.
VIDAL Y BLANCO.—**Guía legislación marítima.** 1904.
VIVES.—**Opera omnia.** 1782-90. 8 tomos.
ZEGARRA.—**Condición extranjeros en el Perú.**

BIBLIOGRAFIA ESPAÑOLA

REPERTORIO QUINCENAL DE LA PRODUCCIÓN DEL LIBRO

PUBLICADA POR LA

FEDERACIÓN ESPAÑOLA DE PRODUCTORES, COMERCIANTES Y AMIGOS DEL LIBRO

AÑO XIX | MADRID, 16 DE OCTUBRE DE 1919 | Número 20

ANUNCIOS

INDICE DE ANUNCIANTES

	Pág.		Pág.
La Papelera Española	113	Sociedad general española de librería, diarios, revistas y publicaciones (S. A.)	114-115
Libreria de la infancia	116		

LA PAPELERA ESPAÑOLA

COMPAÑIA ANÓNIMA

BILBAO

CAPITAL: 40.000.000 de pesetas
PRODUCCIÓN DE PAPEL: 125.000 kilos diarios

DELEGACIÓN DE MADRID: Florida, 8.—Apartado 316

Esta Sociedad es propietaria de
TRECE fábricas de papel
SEIS fábricas de pasta,
CINCO talleres de manipulación y
DOCE almacenes de papel,
repartidos en toda la península.

Fabrica papeles de todas clases, desde el más ordinario para envolver, hasta el papel de fumar.

Especialidad en papeles para REVISTAS ILUSTRADAS, a precios sin competencia.

BIBLIOGRAFIA ESPAÑOLA se tira en papel fabricado por LA PAPELERA ESPAÑOLA

Novedades literarias de que es con

SOCIEDAD GENERAL ESPAÑOLA DE LIBRERIA,

FERRAZ, 21 MO

INTENCIONES

ENSAYOS DE LITERATURA Y ESTÉTICA, SEGUIDOS DE LA BALADA DE LA CÁRCEL DE READING

POR

OSCAR WILDE

Traducción de JULIO GÓMEZ DE LA SERNA

Palabras finales de RAMÓN GÓMEZ DE LA SERNA

Precio..... **3,50 pesetas.**

SUS MEJORES :: POEMAS ::

POR

GUILLERMO VALENCIA

Precio..... **3,50 pesetas.**

JOSÉ ENR

POR

GONZALO

Precio.....

LA CASITA SOLITARIA DE LA ISLA BASILIO

POR

A. S. PUSHKIN

Transcrita por TIT KOSMOKRATOF

Precio..... **1 peseta.**

EL ARTE DE SER OPTIMISTA

POR

BENEDICT

Traducción de Marcos Miranda

Precio..... **2,25 pesetas.**

HISTORIA INDEPE

(1822-

TOM

por Mariano F

Precio.....

cesionaria de la venta exclusiva la

DIARIOS, REVISTAS Y PUBLICACIONES (S. A.)

DERNO.-MADRID

QUE RODÓ

POR

ZALDUMBIDE

... 3 pesetas.

PARA SABER ECHAR LAS CARTAS

POR

MADAME GABRIELLI

Precio..... 0,50 pesetas.

EL CAPITÁN -RIBNIKOV-

(NOVELA)

POR

ALEJANDRO KUPRIN

Traducción directa del ruso por N. TASIN

Precio..... 3,50 pesetas.

DEL PERÚ
NDIENTE
- 1827)
O II
elipe Paz Soldán

8,50 pesetas.

LA CIENCIA DEL BESO

POR

VICTORIANO DE SAUSAY

Traducción de Felipe Trigo

Precio..... 3,50 pesetas.

CAPÍTULOS DE LA HISTORIA COLONIAL DE VENEZUELA

POR

ARÍSTIDES ROJAS

Precio..... 3,50 pesetas.

LIBRERÍA DE LA INFANCIA

ARNÁIZ Y ALONSO

ANTIGUOS DEPENDIENTES DE LA

LIBRERÍA ESCOLAR

Ofrecen su nuevo establecimiento de librería, papelería, objetos de escritorio y dibujo, y material para escuelas y colegios.

Calle de las Huertas, n.° 26

(Frente a la de Echegaray)

MADRID

BIBLIOGRAFIA ESPAÑOLA

REPERTORIO QUINCENAL DE LA PRODUCCIÓN DEL LIBRO

PUBLICADA POR LA

FEDERACIÓN ESPAÑOLA DE PRODUCTORES, COMERCIANTES Y AMIGOS DEL LIBRO

AÑO XIX | MADRID, 1.º DE NOVIEMBRE DE 1919 | Número 21

ANUNCIOS

INDICE DE ANUNCIANTES

	Pág.		Pág.
Editorial Pueyo	118	Real Academia Española	119
La Papelera Española	117	Rubiños (Antonio)	119
Perlado, Páez y Comp.ª	120		

LA PAPELERA ESPAÑOLA

COMPAÑIA ANÓNIMA

BILBAO

CAPITAL: 40.000.000 de pesetas
PRODUCCIÓN DE PAPEL: 125.000 kilos diarios

DELEGACIÓN DE MADRID: Florida, 8.—Apartado 316

Esta Sociedad es propietaria de
TRECE fábricas de papel
SEIS fábricas de pasta,
CINCO talleres de manipulación y
DOCE almacenes de papel,
repartidos en toda la península.

Fabrica papeles de todas clases, desde el más ordinario para envolver, hasta el papel de fumar.

Especialidad en papeles para REVISTAS ILUSTRADAS, a precios sin competencia.

BIBLIOGRAFIA ESPAÑOLA se tira en papel fabricado por
LA PAPELERA ESPAÑOLA

EDITORIAL PUEYO

ARENAL, 6, MADRID. APARTADO 322

ÚLTIMAS PUBLICACIONES:

PEDRO MATA

CORAZONES SIN RUMBO (Novela). Quinta edición. 4 pesetas.

LA CATORCE (Novela). Cuarta edición. 4 pesetas.

GANARÁS EL PAN... (Novela). Tercera edición. 4 pesetas.

En prensa: MUÑECOS (Novela). 5 pesetas.

ALEJANDRO PÉREZ LUGÍN

LA CASA DE LA TROYA (Estudiantina). Novela premiada por la *Real Academia Española*. Décimoquinta edición. 5 pesetas.

RICARDO LEÓN
DE LA REAL ACADEMIA ESPAÑOLA

EUROPA TRÁGICA (Tres tomos). Cada tomo, 4 pesetas.

JOAQUÍN BELDA

LA PIARA (Novela satírica). Segunda edición. 4 pesetas.

HELENA PETROVNA BLAVASTKY

PÁGINAS OCULTISTAS Y CUENTOS MACABROS. Traducidas y comentadas por MARIO ROSO DE LUNA. 10 pesetas.

Librería de ANTONIO RUBIÑOS.-Preciados, 23, Madrid

ANGEL MURO

EL PRACTICÓN

Tratado completo de cocina al alcance de todos y aprovechamiento de sobras

(TRIGÉSIMA EDICIÓN ILUSTRADA)

Un grueso tomo en 4.º..... 5 ptas.

FERNAN CABALLERO

- CARTAS -

COLECCIONADAS Y ANOTADAS POR EL M. R. P. FR. DIEGO DE VALENCINA

Un tomo en 8.º..... 5 ptas.

OBRAS PARA OPOSICIONES A CORREOS

Lecciones de Legislación de Correos

Novena edición corregida y aumentada

POR

D. Carlos Flórez y D. Manuel de Vicente-Tutor

Dos tomos en 4.º, 15 ptas.

Tratado de Legislación de Correos

POR

Antonio Somoza

Un tomo en 4.º..... 12,50 ptas.

Geografía Postal de España

POR

Alberto Molinelli y Luis Giner

(SEGUNDA EDICIÓN)

Un tomo en 4.º y atlas.. 10 ptas.

Elementos de Aritmética adaptados al programa de Correos

POR

José de García Torres y Alfonso de la Llave y Sierra

Un tomo en 4.º..... 6 ptas.

Tratado teórico-práctico de análisis gramatical para oposiciones, con arreglo a la última edición de la Real Academia

por Luis Miranda Podadera

TERCERA EDICIÓN

Un tomo en 8.º..... 3 ptas.

Tratado de contabilidad mercantil y teneduría de libros, adaptado al programa de Correos

POR

Pedro Sánchez Villarrubia

Un tomo en 8.º..... 6 ptas.

REAL ACADEMIA ESPAÑOLA

OBRAS COMPLETAS DE

MIGUEL DE CERVANTES SAAVEDRA

Edición facsímile de las primitivas impresiones

TOMO I

LA GALATEA

TOMO II

Primera parte del ingenioso Cavallero Don Quijote de la Mancha

TOMO III

Segunda parte del ingenioso Cavallero Don Quijote de la Mancha

TOMO IV

NOVELAS EXEMPLARES

TOMO V

COMEDIAS Y ENTREMESES

TOMO VI

PERSILES Y SIGISMUNDA - VIAJE DEL PARNASO

En papel de hilo, 20 ptas. cada tomo, y 10 en papel de algodón

Librería y Casa Editorial de PERLADO, PÁEZ y C.ª

(SUCESORES DE HERNANDO)

ARENAL, 11, Y QUINTANA, 31 y 33, MADRID

FERNAN CABALLERO

CARTAS

COLECCIONADAS Y ANOTADAS POR EL

P. FR. DIEGO DE VALENCINA

Precio: **5 pesetas.**

GABRIEL Y GALÁN

CARTAS Y POESÍAS INÉDITAS

POR

CASTO BLANCO Y CABEZA

Prólogo de ARMANDO COTARELO

Precio: **4,50 pesetas.**

BIBLIOTECA UNIVERSAL

Se ha publicado el tomo 175 de esta importante colección, titulado

EL GAUCHO MARTÍN FIERRO

POR

JOSÉ HERNÁNDEZ

Prólogo y notas de CIRO BAYO

Es la mejor leyenda en verso escrita en la Argentina.

Precio: **0,60 pesetas.**

ANTONIO REYES HUERTAS

LA SANGRE DE LA RAZA

(NOVELA)

Precio: **4 pesetas.**

DR. NICOLÁS LEÓN

HISTORIA GENERAL DE MÉXICO

Precio: **10 pesetas.**

BIBLIOGRAFIA ESPAÑOLA

REPERTORIO QUINCENAL DE LA PRODUCCIÓN DEL LIBRO

PUBLICADA POR LA

FEDERACIÓN ESPAÑOLA DE PRODUCTORES, COMERCIANTES Y AMIGOS DEL LIBRO

AÑO XIX | MADRID, 16 DE NOVIEMBRE DE 1919 | Número 22

ANUNCIOS

INDICE DE ANUNCIANTES

	Pág.		Pág.
La Papelera Española	121	Sociedad general española de librería, diarios, revistas y publicaciones (S. A.)	122-123
Libraire Laurens, Editeuss	124		
Real Academia Española	124		

LA PAPELERA ESPAÑOLA

COMPAÑIA ANÓNIMA

BILBAO

CAPITAL: 40.000.000 de pesetas
PRODUCCIÓN DE PAPEL: 125.000 kilos diarios

DELEGACIÓN DE MADRID: Florida, 8.—Apartado 316

Esta Sociedad es propietaria de
TRECE fábricas de papel
SEIS fábricas de pasta,
CINCO talleres de manipulación y
DOCE almacenes de papel,
repartidos en toda la península.

Fabrica papeles de todas clases, desde el más ordinario para envolver, hasta el papel de fumar.

Especialidad en papeles para REVISTAS ILUSTRADAS, a precios sin competencia.

BIBLIOGRAFIA ESPAÑOLA se tira en papel fabricado por LA PAPELERA ESPAÑOLA

Novedades literarias de que es corre

SOCIEDAD GENERAL ESPAÑOLA DE LIBRERIA,

FERRAZ, 21 MO

AMOR Y SACRIFICIO

(NOVELA)

POR

JOSÉ ANGULO Y GARCÍA

Prólogo del ilustrado jurisconsulto

Dionisio García Pelayo

Precio..... **4 pesetas.**

CLÁSICOS Y MODERNOS

Obras completas. Tomo XII

POR

AZORÍN

Precio..... **3,50 pesetas.**

LA VIDA ERRANTE

(ORIENTE)

Tomo III de las obras completas

POR

E. GÓMEZ CARRILLO

Precio..... **4 pesetas.**

COSMÓPOLIS

REVISTA MENSUAL

Núm. 11. Noviembre de 1919

Director: E. GÓMEZ CARRILLO

Suscripción: un año.. **24 ptas.**
Número suelto..... **2 —**

CULTIVAD LA AUDACIA Y SED RAZONABLES

POR

J. B. WITHSON

Traducción de Marco Miranda

Precio..... **0,75 pesetas.**

EL PÁJARO AZUL

POR

MAURICIO MAETERLINCK

Con una apreciación del autor por
Georgette Leblanc

Versión castellana de R. BRENES MESEN

Precio..... **3,50 pesetas**

EL PENSAMIENTO, MOTOR DE LAS ACCIONES

POR

YOMA

Traducción de V. MARCO MIRANDA

Precio..... **0,75 ptas.**

LAS BRUJAS ESPAÑO

PRÓSPERO

Traducción de Pedro Vances :-: Prec

Precio.....

...cesionaria de la venta exclusiva la

...A, DIARIOS, REVISTAS Y PUBLICACIONES (S. A.)

...OBIERNO.-MADRID

MITILENE

ISLA DE AMOR (Novela)

POR

MAURICIO MAREIL

Versión castellana de R. CANSINOS-ASSENS

Precio..... **3,50 pesetas.**

LA CAVERNA DEL HUMORISMO

POR

PIO BAROJA

Precio..... **4 pesetas.**

LA RUTA DE DON QUIJOTE

Obras completas. Tomo IX

POR

AZORÍN

Precio..... **3,50 pesetas.**

...TE Zalacaín el aventurero

Historia de buenas andanzas y fortunas de Martín Zalacaín el aventurero

POR

PIO BAROJA

Precio..... **2,50 pesetas.**

EL CABALLERO DE LA MUERTE

POR

EMILIO CARRERE

Ilustraciones de ENRIQUE OCHOA

Precio..... **3,50 ptas.**

DE LA AMISTAD Y DEL DIALOGO

Lectura dada en la Residencia de Estudiantes la noche del 16 de febrero de 1914

POR

EUGENIO D'ORS

Precio..... **2 ptas.**

...OIAS Y OTROS CUENTOS

...R

...C MÉRIMÉE

...ecedida de un ensayo de Taine sobre Mérimée

..... **2,50 ptas.**

GRANDEZA Y SERVIDUMBRE DE LA INTELIGENCIA

POR

EUGENIO D'ORS

Precio..... **2,50 ptas.**

Librairie LAURENS Editeurs

6, Rue de Tournon, PARIS 6e

Les Sierres de France, por H. FOCILLON. Un volumen, 61 grabados, 7 fr. 20; empastado, 11 fr. 20.

La Cattédrale de Reims (un crime allemand), por MGR. LANDRIEUX. Un volumen. 96 grabados, 14 fr. 40.

Chez nous après les Boches, por E. MOREAU NÉLATON. Un volumen, 48 grabados, 48 fr.

Le Tapisserie de Bayeux, por A. LEVÉ. Un volumen, 10 grabados, 10 fr. 80.

Les Fouquet de Chantilly, por H. MARTIN.

Le Musée de Lyon, por H. FOCILLON.

Le Musée de Nantes, por M. NICOLLE.

Hôtels de Ville et Beffrois du Nord de la France, por C. EULART.— Cada volumen ilustrado, rústica, 2 fr. 40.

COLECCIÓN "MEMORANDA,,)

OBRAS PARA LOS JÓVENES

Histoire d'un Merle blanc, por A. DE MUSSET.

Le Foyer breton, por E. SOUVESTRE. Cada volumen ilustrado en colores 3 fr. 60; empastado, 6 fr. 60.

Ninette el Monsieur Frère. Ilustrado por R. GRAND'AIGLE. Un álbum con 8 grabados y tapas en colores, 2 fr. 10.

Joyeux Noel, por L. GILLET. Ilustrado por H. HORIN.

Ménalque le Distrait, según LA BRUYERE. Ilustrado por F. M. ROGANEAU Cada volumen ilustrado en colores 3 fr.

Imagerie française.

(Están indicados los aumentos de los precios).

REAL ACADEMIA ESPAÑOLA

OBRAS COMPLETAS DE

MIGUEL DE CERVANTES SAAVEDRA

Edición facsímile de las primitivas impresiones

TOMO I

LA GALATEA

TOMO II

Primera parte del ingenioso Cavallero Don Quijote de la Mancha

TOMO III

Segunda parte del ingenioso Cavallero Don Quijote de la Mancha

TOMO IV

NOVELAS EXEMPLARES

TOMO V

COMEDIAS Y ENTREMESES

TOMO VI

PERSILES Y SIGISMUNDA - VIAJE DEL PARNASO

En papel de hilo, 20 ptas. cada tomo, y 10 en papel de algodón

BIBLIOGRAFIA ESPAÑOLA

REPERTORIO QUINCENAL DE LA PRODUCCIÓN DEL LIBRO

PUBLICADA POR LA

FEDERACIÓN ESPAÑOLA DE PRODUCTORES, COMERCIANTES Y AMIGOS DEL LIBRO

AÑO XIX | MADRID, 1.º DE DICIEMBRE DE 1919 | Número 23

ANUNCIOS

INDICE DE ANUNCIANTES

	Pág.		Pág.
Editorial Reus	127	Real Academia Española	128
La Papelera Española	125	Sanz Calleja (V. H.)	126
Libros de ocasión	128	Vocabulario Técnico del Editor	128

LA PAPELERA ESPAÑOLA

COMPAÑIA ANÓNIMA

BILBAO

CAPITAL: 40.000.000 de pesetas
PRODUCCIÓN DE PAPEL: 125.000 kilos diarios

DELEGACIÓN DE MADRID: Florida, 8.—Apartado 316

Esta Sociedad es propietaria de
TRECE fábricas de papel
SEIS fábricas de pasta,
CINCO talleres de manipulación y
DOCE almacenes de papel,
repartidos en toda la península.

Fabrica papeles de todas clases, desde el más ordinario para envolver, hasta el papel de fumar.

Especialidad en papeles para REVISTAS ILUSTRADAS, a precios sin competencia.

BIBLIOGRAFIA ESPAÑOLA se tira en papel fabricado por LA PAPELERA ESPAÑOLA

Editorial V. H. SANZ CALLEJA

Casa central: Montera, 31 - Talleres: Ronda de Atocha, 23

MADRID

Ultimas publicaciones de gran éxito

CUENTOS PARA NIÑOS

ACABA DE PUBLICARSE LA MÁS ARTÍSTICA Y ORIGINAL COLECCIÓN

PRECIO:

Uno..... **0,25 ptas.**
Colección de 10 cuentos..... **2,50 —**

EL HUESPED DESCONOCIDO

POR

Maurice Maeterlinck

OCULTISMO - SUGESTIÓN - TELEPATÍA

Precio..... **3,50 ptas.**

CONTABILIDAD ELEMENTAL Y SUPERIOR

POR

Eloy Martínez Pérez

Interventor de Sucursales del Banco de España

La más completa de las publicadas hasta el día

Precio..... **12 ptas.**

La fumadora de opio

(NOVELA)

POR

WILLY

Costumbres exóticas

Precio..... **3,50 ptas.**

PIERRETTE COLEGIALA
PIERRETTE SE DIVIERTE
PIERRETTE ENAMORADA

NOVELAS

POR

Antonín Reschal

Precio de cada tomo..... **3,50 ptas.**

Almas brujas y espectros grotescos
Interrogaciones al misterio

POR

Emilio Carrére

Precio..... **3,50 ptas**

Editorial REUS S. A.

Cañizares, 3 duplicado, MADRID

OPOSICIONES A TELÉGRAFOS Y RADIOTELEGRAFÍA

600 plazas de ingreso de oficiales alumnos en la sección primera de la primera división de la Escuela Oficial de Telegrafía.

Desde el momento de ingreso en la Escuela se disfruta del sueldo anual de 2.000 pesetas y, terminado el plan teórico-práctico de estudios, se ingresa en el Cuerpo por la categoría de oficiales terceros, con el haber de 3.000 pesetas.

La S. A. EDITORIAL REUS, que constantemente cuida de facilitar a los opositores una preparación brillante y eficaz de todos los programas de oposiciones, ha publicado las instrucciones, convocatoria y programa de oficiales terceros, en un elegante folleto, al precio de **0,75 ptas.**

La misma Empresa lleva muy adelantado el reparto en pliegos impresos de 16 páginas de las respuestas a los temas de este programa, y la obra de

CONTESTACIONES COMPLETAS

está escrita por los siguientes colaboradores:

Aritmética y Geometría, por don RAMÓN MIGUEL Y NIETO, profesor de la Escuela Oficial de Telegrafía y licenciado en Ciencias Físico-Matemáticas.

Algebra y Trigonometría, por don MARIANO FERNÁNDEZ TORAL, profesor de la Escuela Oficial de Telegrafía e ingeniero de Caminos, Canales y Puertos.

Geografía, por don ESTEBAN GARCÍA GIL y don ANDRÉS SÁNCHEZ Y SÁNCHEZ, oficiales de Telégrafos.

Física y Química, por don AURELIO SUÁREZ INCLÁN y don ANGEL DEL CAMPO CERDÁN, profesor de la Escuela Oficial de Telégrafos y catedrático de Química de la Univesirdad Central, respectivamente.

La suscripción completa a toda la obra, que será repartida por pliegos, importa **35 ptas.**

La misma Sociedad ha publicado el programa de Radiotelegrafía, al precio de **0,75 ptas.** y va muy avanzada la publicación de las

CONTESTACIONES DE RADIOTELEGRAFIA

Precio: **20 ptas.**

REAL ACADEMIA ESPAÑOLA

OBRAS COMPLETAS DE

MIGUEL DE CERVANTES SAAVEDRA

Edición facsímile de las primitivas impresiones

TOMO I

LA GALATEA

TOMO II

Primera parte del ingenioso Cavallero Don Quijote de la Mancha

TOMO III

Segunda parte del ingenioso Cavallero Don Quijote de la Mancha

TOMO IV

NOVELAS EXEMPLARES

TOMO V

COMEDIAS Y ENTREMESES

TOMO VI

PERSILES Y SIGISMUNDA - VIAJE DEL PARNASO

En papel de hilo, 20 ptas. cada tomo, y 10 en papel de algodón

---

Vocabulario Técnico del Editor

EN SIETE LENGUAS

Al precio de 27 ptas. encuadernado en tela, y 30 ptas. en media piel, con descuento para los miembros de la Federación Española de Productores, Comerciantes y Amigos del Libro.

Oficinas de la **BIBLIOGRAFÍA ESPAÑOLA**

LIBROS DE OCASIÓN

Rogamos a los señores que nos favorezcan con sus demandas de libros de lance, lo hagan en letra clara para evitar errores de transcripción.

DEMANDAS

Librería de M. NIJHOFF, GRAVENHA

BARBA.—**Arte de los metales.** 1729.
CASTILLO.—**Prat de ensayadores.** 1623.
VARGAS.—**De re metallica.** 1569.
ARPHE VILLAFANE.—**Quilatador de la plata.** 1572, 1678.

Librería INTERNACIONAL, SAN SEBASTIAN

SAMANIEGO.—**Fábulas.** Todas las ediciones.

BIBLIOGRAFIA ESPAÑOLA

REPERTORIO QUINCENAL DE LA PRODUCCIÓN DEL LIBRO

PUBLICADA POR LA

Federación Española de Productores, Comerciantes y Amigos del Libro

AÑO XIX | MADRID, 16 DE DICIEMBRE 1919 | Número 24

ANUNCIOS

INDICE DE ANUNCIANTES

Federación Española de Productores, Comerciantes y Amigos del Libro	129	Publicaciones Calpe	130 y 131
Gauthier-Villars y C.ª	133	Ruiz Hermanos	132
Librería Fernando Fé	136	Real Academia Española	135
		Société d'Exportation des Editions Françaises	134

Federación Española de Productores, Comerciantes y Amigos del Libro

Luis Vélez de Guevara, 10, Teléfono 4586 M.-MADRID

ENTREMESES

DE

MIGUEL DE CERVANTES SAAVEDRA

ANOTADOS POR

ADOLFO BONILLA Y SAN MARTIN

PUBLÍCALOS LA

FEDERACION ESPAÑOLA DE PRODUCTORES, COMERCIANTES

Y AMIGOS DEL LIBRO

MADRID-MCMXVI

Un volumen en 4.º impreso a dos tintas en papel español verjurado de hilo

PRECIO: 10 PESETAS

A los señores libreros asociados se les concede el 25 por 100 de descuento.

No se servirá ningún pedido que no venga acompañado de su importe y de los gastos de envío.

El porte por correo certificado, para España,

de 1	ejemplar,	cuesta	0,45	pesetas.
» 2	—	—	0,65	—
» 3	—	—	0,90	—
» 4	—	—	1,00	—
» 5	—	—	1,15	—

PUBLICACIONES **CALPE**

COLECCIÓN UNIVERSAL

NOVELAS : TEATRO : POESIA : FILOSOFIA : CUENTOS : VIAJES : HISTORIA : MEMORIAS : ENSAYOS : ETC., : ETC.

Números	OBRAS PUBLICADAS	Pesetas
1 a 4.	POEMA DEL CID. Texto y traducción por Alfonso Reyes	1,20
5 y 6.	FUENTE OVEJUNA. Comedia de Lope de Vega. Edición revisada por Américo Castro	0,60
7.	LA PAZ PERPETUA. Ensayo filosófico de M. Kant, traducido por F. Rivera Pastor	0,30
8 a 10.	EL VICARIO DE WAKEFIELD. Novela de Oliverio Goldsmith, traducida por Felide Villaverde	0,90
11 a 13.	MEMORIAS de La Rochefoucauld, traducidas por Cipriano Rivas Cherif	0,90
14 y 15.	RELACIONES CONTEMPORANEAS. Cuentos y novelas breves de J. Ortega Munilla	0,60
16.	DOBLE ERROR. Novela de Próspero Merimée, traducida por A. Sánchez Rivero	0,30
17 a 20	ROJO Y NEGRO. Novela de Stendhal, traducida por Enrique de Mesa. Tomo primero	1,20
21 a 24.	ROJO Y NEGRO. Novela de Stendhal, traducida por Enrique de Mesa. Tomo segundo y último	1,20
25 y 26.	LAS CUITAS DE WERTHER. Novela de Goethe, traducción de don José Mor de Fuentes, revisada y corregida	0,60
27.	SOLEDADES, GALERIA Y OTROS POEMAS, de Antonio Machado	0,30
28 y 29.	NOVELAS EJEMPLARES, de Cervantes. Tomo primero: «La Gitanilla» y «El amante liberal»	0,60
30 a 33.	SACHKA YEGULEV, de L. Andreiev. Novela traducida del ruso por N. Tasin	1,20
34 y 35.	DOS NOVELAS DEL MIÑO, de Camilo Castello-Branco, traducidas del portugués por P. Blanco Suárez	0,60
36 y 37.	CUESTIONES ACADEMICAS, de Cicerón. Traducción del latín por A. Millares	0,60
38 a 40.	VIAJE DE TURQUIA, atribuído a Cristóbal de Villalón. Tomo primero.	0,90
41 a 43.	VIAJE DE TURQUIA, atribuído a Cristobal de Villalón. Tomo segundo y último	0,90
44 y 45.	EL DIA DEL JUICIO, de V. G. Korolenko. Novela rusa traducida por N. Tasin	0,60
46 y 47.	NOVELAS, de Serafín Estébanez Calderón (El Solitario)	0,60
48.	OPUSCULOS FILOSOFICOS de Leibnitz, traducido por Manuel G. Morente	0,30
49 a 51.	VIDAS PARALELAS, de Plutarco, traducción de D. Antonio Ranz Romanillos, revisada y corregida	0,90
52 a 54.	MANON LESCAUT, del Abate Prévost, novela traducida del francés por Enrique de Mesa	0,90
55 y 56.	LOS PECHOS PRIVILEGIADOS. Comedia de Ruiz de Alarcón. Edición revisada por Alfonso Reyes	0,60
57.	EL DIABLO COJUELO. Novela de Vélez de Guevara	0,30
58 a 60.	SILAS MARNER, de George Eliot, novela inglesa traducida por Isabel Oyarzábal	0,90
61 y 62.	EL DIOS IMPLACABLE. Novela de Alejandro Kuprin, traducida del ruso por N. Tasin	0,60
63 a 65.	MIS AMORES. Cuentos de Trinidade Coelho, traducidos del portugués por P. Blanco Suárez	0,90
66 a 68.	DIEZ AÑOS EN EL DESTIERRO. Memorias por Madame de Stael, traducido del francés por M. Azaña	0,90
69 y 70.	EL CONDENADO POR DESCONFIADO. Comedia de Tirso de Molina, edición cuidada por Américo Castro	0,60
71.	LO BELLO Y LO SUBLIME, de Kant. Ensayos de crítica, traducido del alemán por A. Sánchez Rivero	0,30
72 y 73.	CUENTOS, de Alfredo de Musset. Tomo primero, traducido del francés por L. Fernández Ardavín	0,60

74 y 75.—EL SEÑOR Y LOS DEMAS SON CUENTOS, por Leopoldo Alas (Clarín)..... 0,60
76 y 77.—VIAJE SENTIMENTAL, por L. Sterne, traducido del inglés por A. Reyes..... 0,60
78 a 80.—COMENTARIOS DE LA GUERRA DE LAS GALIAS, por J. César, traducción del latín por J. Goya y Muniaín, revisada y corregida..... 0,90
81 y 82.—LA SALA NUMERO SEIS, por Antón Chejov. Novelas cortas, traducidas del ruso por N. Tasin..... 0,60
83 y 84.—POESIAS de Garcilaso de la Vega..... 0,60
85.—LA GERMANIA Y DIALOGO DE LOS ORADORES, por Cayo Cornelio Tácito. Historia, traducción de D. Alamos Barrientos, C. Sixto y S. Ezguerra, revisada y corregida..... 0,30
86 a 88.—EL REY DE LAS MONTAÑAS, por E. About, novela traducida del francés por A. Sánchez Rivero..... 0,90
89 y 90.—EL BARBERO DE SEVILLA, por A. Caron de Beaumarchais. Comedia, traducido del francés de J. I. Alberti y E. López Alarcón..... 0,60
91 a 93.—LA SEÑORITA DE LA SEIGLIERE, por J. Sandeau, novela traducida del francés por Pedro Vances..... 0,90
94 y 95.—NOVELAS EJEMPLARES, de Cervantes. Tomo II. «La Española Inglesa», «Rinconete y Cortadillo» y «El Licenciado Vidriera»..... 0,60
96 y 97.—GRACIELLA, por Alfonso de Lamartine, novela traducida del francés por Juan José Llovet..... 0,60
98 a 100.—MIS RECUERDOS, por Massimo d'Azeglio. Memorias. Tomo primero, traducido del italiano por E. de Echaurí..... 0,90
101 a 103.—MIS RECUERDOS, por Massimo d'Azeglio. Memorias. Tomo II, traducido del italiano por E. de Echaurí..... 0,90
104 y 105.—LOS ESPECTROS, de L. Andreiev, novelas breves, traducidas del ruso por N. Tasin..... 0,60
106 a 108.—EL CONVIVIO, de Dante Alighieri, traducido del italiano por Cipriano Rivas Cherif..... 0,90
109.—LAS HERMANAS GYURKOVICS, por Francisco Herczeg, Historia familiar, traducido del húngaro por Andrés Révész..... 0,30
110 a 113.—PERSUASION, por Jane Austen. Novela traducida del inglés por M. Ortega Gasset..... 1,20
114 y 115.—TRES CUENTOS, de G. Flaubert. Traducido del francés por Luis Bello..... 0,60
116 a 118.—EL CASAMIENTO DE FIGARO, por Beaumarchais. Comedia traducida del francés por E. López Alarcón..... 0,90
119 y 120.—LA EDUCACION DE LAS NIÑAS, por Fenelón. Traducido del francés por María Luisa Navarro de Luzuriaga..... 0,60
121 y 122.—VARENKA OLESOWA, de Máximo Gorki. Novela traducida del ruso por N. Tasin..... 0,60
123 a 125.—MIS RECUERDOS, por Mássimo D'Azeglio. Memorias. Tomo III. Traducido del italiano por E. de Echaurí..... 0,90
126 y 127.—EL LINDO DON DIEGO. Comedia de Agustín Moreto Cabaña..... 0,60
128.—PATRIARCHA, de Filmer. Tratado de política traducido del inglés por Pablo de Azcárate..... 0,30
129 y 130.—VIDAS PARALELAS, de Plutarco. Traducción de Don Antonio Ranz Romanillos, revisada y corregida..... 0,60
131 a 133.—EL HADA DE LAS MIGAJAS, por Carlos Nodier. Cuento fantástico traducido del francés por Pedro Vances..... 0,90
134 a 137.—LOS MALASANGRE, por Giovanni Verga. Novela traducida del Italiano por Cipriano Cherif..... 1,20
138 y 139.—NOVELAS EJEMPLARES, de Cervantes. Tomo III. «La fuerza de la sangre», «El celoso extremeño» y «La ilustre fregona»..... 0,60
140.—ENSAYOS PEDAGOGICOS, de Tomás Arnol. Traducido del inglés por Lorenzo Luzuriaga..... 0,40

APARECEN VEINTE NUMEROS DE UNAS CIEN PAGINAS CADA MES
Cada número TREINTA CENTIMOS
POR SUSCRIPCIÓN TRIMESTRAL, SEMESTRAL O ANUAL (CINCO PESETAS AL MES)
VENTICINCO CENTIMOS cada número
MADRID CALPE BARCELONA

Ruiz Hermanos EDITORES

Plaza de Santa Ana, 13.—MADRID

Acaban de publicarse

LOS PRINCIPIOS DE LA

INGENIERIA ELECTRICA

Y SUS APLICACIONES

por

Gisbert Kapp, M. I. C. E.

Profesor de Ingeniería eléctrica en la Universidad de Birmingham,
Ex Presidente de la Institución de Ingenieros Electricistas

TRADUCIDO DE LA PRIMERA EDICION INGLESA

por

MARIO BIANI CABALLERO

INGENIERO INDUSTRIAL

TOMO I.—PRINCIPIOS

Un volumen de XV—456 páginas en 4.º con 175 figuras encuadernado en tela

18 PESETAS

Lo más indispensable de las Matemáticas

por

Francisco González García

CATEDRÁTICO DE MATEMÁTICAS Y FARMACÉUTICO

CON UN PRÓLOGO

DE

Adolfo Bonilla y San Martín

PARTE PRIMERA

ARITMETICA

con Logaritmos y Tablas

Un tomo en 8.º de XVI+128 páginas, **3 pesetas.**

GAUTHIER = VILLARS Y C.ª

IMPRESORES = EDITORES

55, Quad des Grands Augustins, Paris (de)

Teléfono: Gobelins 19.55 y 19.32

Indice General de las Universidades y Escuelas eminentes

PUBLICADO BAJO LA DIRECCIÓN DE

R. de Montessus de Ballore

Profesor de Ciencias, Profesor de la Universidad católica de Lille,
Profesor libre de la Facultad de Ciencias de París.

El Indice General publicado con el asentimiento del Ministro de Instrucción pública, es un medio auxiliar del trabajo y de la documentación:

1.º Para los profesores de todas las escuelas y nacionalidades en la busca o indagación de documentos Corporativos.

2.º Para los estudiantes extranjeros que desean seguir la marcha de los Centros franceses de enseñanza superior.

3.º Para los libreros, comerciantes e industriales deseosos de sostener, con el mundo intelectual francés y extranjero, relaciones de negocios.

El Indice General contiene la organización de las Facultades y Escuelas de enseñanza superior de todos los países, así de Alemania y Austria-Hungría como de Turquía y Bulgaria, con el nombre de sus profesores y la indicación de las materias que enseñan. Las referencias concernientes a las Facultades de cada país, están redactadas, salvo excepción, en el idioma de cada país; Diccionarios respectivos dan las explicaciones necesarias para la comprensión de los términos técnicos usados en las lenguas extranjeras.

El Indice General, presentado con toda claridad, elegantemente impreso, llegará a ser rápidamente un instrumento muy necesario del trabajo y de la documentación.

Un tomo en 16 double-couronne (115 × 180) de 768 páginas.

En rústica 18 francos, encuadernado 21 francos.

Aumento temporal: 50 por 100.

Adr Télégrap
SEDEF-PARIS

Société d'Exportation des Editions Françaises

CHANGEMENT D'ANDRESSE

Par suite du développement de ses services

LA SOCIETE D'EXPORTATION DES EDITIONS FRANÇAISES

(S. E. D. E. F.)

est transférée á partir de ce jour

3, RUE DE GRENELLE.—PARIS.—VI°.—FRANCE

LISTE ACTUALLE DES MEMBRES

MM.

ALCAN et LISBONNE, 108, boul. Saint-Germain, Paris (6e).
BAILLIÉRE (J.-B.) et FILS, 19, rue Hautefeuille, Paris (6e).
BELIN FRÉRES, 8, rue Férou, Paris (6e).
BERGER-LEVRAULT, 5-7, rue des Beaux-Arts, Paris (6e).
BOIVIN et Cie, 3-5, rue Palatine, Paris (6e).
CHAPELOT (R.), 136, boulevard Saint-Germain, Paris (6e).
CHARLES-LAVAUCELLE, 124, boul. Saint-Germain, Paris (6e).
COLIN (LIBRAIRIE ARMAND), MAX LECLERC et H. BOURRELIER, 103, boulevard Saint-Michel Paris (5e).
CRÉS (G.) et Cie, 116, boulevard Saint-Germain, Paris (6e).
DELAGRAVE, 15, rue Soufflot, Paris (5e).
DELMAS (G.), 6, place St-Cristoly, Bordeaux (Gironde).
DIDIER (H.), 4 et 6, rue de la Sorbonne Paris (5e).
DOIN et FILS (O.), 8, place de l'Odéon, Paris (6e).
FAYARD (A.), 18-20, rue du Saint-Gothard, Paris (14e).

MM.

FIRMIN-DIDOT et Cie, 56, rue Jacob, Paris (6e).
FLAMMARION (E.), 26, rue Racine, Paris (6e).
GAUTHIER-VILLARS et Cie, 55, quai des Grands-Augustins, Paris (6e).
HATIER (A.), 8, rue d'Assas, Paris (6e).
LAROUSSE (MOREAU, AUGÉ GILLON et Cie), 13-17, rue Montparnasse, Paris (6e).
LAURENS (H.), 6, rue de Tournon, Paris (6e).
LECÉNE, 15, rue de Cluny, Paris (5e).
MASSON et Cie, 120 boulevard Saint Germain, Paris (6e).
NATHAN (F.), 16, rue des Fossés-Saint-Jacques, Paris (5e).
NOUVELLE LIBRAIRIE NATIONALE, (G. VALOIS) 3, place du Panthéon, Paris (5e).
OLLENDORFF (P.), 50, rue de la Chaussée-d'Antin, Paris (9e).
PICARD (Aug.), 82, rue Bonaparte, Paris (6e).
PERRIN et Cie, 35, quai des Grands-Augustins, Paris (6e).
PLON, NOURRIT et Cie, 8, rue Garanciére, Paris (6e).
RECEUIL SIREY (L. TENIN), 22, rue Soufflot, Paris (5e).
VUIBERT (E.), 63, boulevard Saint-Germain, Paris (5e).

CONDITIONS SUR DEMANDE

REAL ACADEMIA ESPAÑOLA

OBRAS CONPLETAS DE

MIGUEL DE CERVANTES SAAVEDRA

Edición facsímile de las primitivas impresiones

TOMO I

LA GALATEA

TOMO II

Primera parte del ingenioso Caballero Don Quijote de la Mancha

TOMO III

Segunda parte del ingenioso Caballero Don Quijote de la Mancha

TOMO IV

NOVELAS EXEMPLARES

TOMO V

COMEDIAS Y ENTREMESES

TOMO VI

PERSILES Y SIGISMUNDA - VIAJE DEL PARNASO

En papel de hilo 20 pesetas cada tomo y 10 en papel de algodón

Boletín de la Real Academia Española

CUADERNO XXIX

I.—Don Augusto González Besada.

II.—Cuestión literaria: ¿Quién fué el autor del «Diálogo de la lengua»? Emilio Cotarelo.

III.—Datos para una biografía de Gonzalo Correas.—Emilio Alarcos.

IV.—Los manuscritos rabínicos de la Biblioteca Nacional (continuación) M. Gaspar Remiro.

V.—Nuevos datos para las biografías de algunos escritores españoles de los siglos XVI y XVII (continuación).—Francisco Rodríguez Marín.

VI.—De la derivación y composición de las palabras en la lengua castellana (continuación).—José Alemany.

Acuerdos y noticias.

Bibliografía.

PRECIOS DE SUSCRIPCION

En España: un año.....	10	pesetas.
En el Extranjero.....	12	»
Número suelto.....	2	»

Se publica los meses de **febrero, abril, junio, octubre y diciembre.**

Las suscripciones pueden hacerse en la Administración del BOLETÍN Felipe IV, 2.
Toda la correspondencia al Administrador.

LIBRERÍA "FERNANDO FÉ"

Apartado 33)—(15, PUERTA DEL SOL, 15)—(Teléfono 981

Sucursal: Mesonero Romanos, 42.—Teléfono 1.052.—MADRID

Cisneros y la cultura española
por
Luis M. Cabello Lapiedra
En 4.° con fotograbados **5 pesetas.**

La victoria de Covadonga
(1.200 años después)
por
LEÓN DE ENOL
En 4.° con fotograbados **3 pesetas.**

MIRTOS
(Poesías)
de
RODOLFO GIL
En 8.° **3 pesetas.**

Febrerillo el loco
(Comedia en dos actos)
de
S. y J. Alvarez Quintero
En 8.° **2 pesetas.**

El santo varón o El gran lujurioso
(Novela)
por
Antonio Alarcón Capilla
En 8.° **3,50 pesetas.**

PEGAS Y DUDAS
de
Aritmética, Geometría, Algebra y Trigonometría
para ingreso
en las Carreras Militares y Marina
por
Juan Borges Fé y Sinesio Darnell Ilumendi
Dos vols. en 4.° **15 pesetas.**

Vocabulario Técnico del Editor

EN SIETE LENGUAS

Al precio de 27 ptas. encuadernado en tela y 30 ptas. en media piel, con descuento para los miembros de la Federación Española de Productores, Comerciantes y Amigos de Libro

Oficinas de la **BIBLIOGRAFÍA ESPAÑOLA**

LIBROS DE OCASIÓN

Rogamos a los señores que nos favorezcan con sus demandas de libros de lance, lo hagan en letra clara para evitar errores de transcripción.

DEMANDAS

RUIZ HERMANOS

Plaza de Santa Ana, 13.—MADRID

Bravo Guarida (Clemente), **La imprenta en León.**—León, Miñón, 1902.

González Hurtebise (Eduardo), **El arte tipográfico en Tarragona durante los siglos XV y XVI.**-Tarragona, Gilbert y Cabré, 1902.

Llabrés y Quintana (Gabriel), **La dinastía de impresores más antigua de Europa o sea el pie de imprenta Guasp.**— Mahón, 1897.

Medina (José Toribio), **Brevísimo epítome de la imprenta en Manila 1593-1810, para servir de índice a la obra... La imprenta en Manila.**—Madrid, 1896.

Pardo de Tavera (Trinidad), **Noticias sobre la imprenta y grabado en Filipinas.**—Madrid, 1893.

Fernández (P. Patricio), **Relación de las misiones de indios chiquitos en el Paraguay,** t mo II sólo o la obra completa en dos tomos. *Colección de libros raros o curiosos que tratan de América.*

Lampérez, **Historia de la Arquitectura cristiana española en la Edad Media,** tomo I sólo a la obra completa en dos tomos.

BOYVEAU & CHEVILLET

22, Rue de la Banque.—PARIS

Colmeiro, **Plantas de la Península hispanolusitana.**

Cabrera de Córdoba, **Historia de Felipe II** T. III. IV.

Ouvrages sur jeux de cartes.

AUG 3 1921
UNIVERSITY OF TORONTO

BIBLIOGRAFÍA ESPAÑOLA

1920

BIBLIOGRAFIA ESPAÑOLA

DE 1920

Indice General

por el nombre de

Autores, Colaboradores y Traductores

El número colocado a la terminación de cada nota bibliográfica corresponde a aquel en que se halla la obra inscrita con más detalles en la BIBLIOGRAFIA ESPAÑOLA

A

Abati (Joaquín).—Véase Arniches (Carlos) Las grandes fortunas..... 360

— El Conde de Lavapiés o no hay fuerza contra la astucia..... 1193

Abecía (Val).—Véase Díaz Romero (Belisario). Prehistoria americana..... 1038

About (Edmond).—La nariz de un notario. Novela..... 728

— El Rey de las montañas. Novela..... 44

About (Edmundo).—Casamientos parisienses. *Tomo I.* Los mellizos del hotel de Corneille. Tío y sobrino..... 984

Abreu (Carmen).— Véase Philippe (Charles-Louis). La madre y el niño..... 1444

Abril (M.)—Véase Saint Pierre (Bernardino de). Pablo y Virginia..... 210

Abril y Ochoa (J.)—Leyes penitenciarias de España..... 213

Acevedo (José M.)—El suceso de anoche. Sainete..... 871

— Lo dice la copla. Comedia dramática. 872

Acevedo Díaz (E.) (h)—Geografía de América, Física, política y económica. Curso para colegios nacionales y escuelas normales y especiales..... 214

Acker (Pablo).—Pequeñas confesiones. Visitas y retratos..... 873

Acosta (José M.ª de).—Amor loco y amor cuerdo. Novela..... 45

Adam (Pablo).—Los corazones nuevos. 1372

Adellac (Miguel).—Problemas numéricos de Agricultura. Temas de Redacción y ejercicios gráficos..... 519

Adorjan (Julio).—Todos los secretos del Billar. Tratado del juego de carambolas.. 46

Aguafortistas. Monografías de Arte..... 353

Agudo (Rafael) y Padin (Abelardo).—Los dos fantasmas. Zarzuela..... 1182

Aguilar (Juan B. de).—Véase Chwolson (O. D.) Tratado de electricidad..... 393

Aguilar de Mera (Leopoldo).—Los dos hermanos. Poema..... 597

Aguilera (P. Pedro).—La felicidad en la familia. 354

Agulló de la Escosura (Ventura).—Programa de análisis de química para la Escuela de Ingenieros Industriales. Curso de 1919-1920. 47

— Programa de química inorgánica y orgánica, para la Escuela de Ingenieros Industriales. Curso de 1919-1920..... 48

Alas (Leopoldo).—Estudio sobre la publicidad con el Derecho privado III. La publicidad y los bienes muebles..... 139

Alba (Santiago).—Véase Repertorio de Legislación española..... 591

— Cuestiones prácticas de Derecho Penal substantivo y Procesal..... 1183

Alba y Bonifaz (Santiago).—Véase Revista de los Tribunales y de legislación universal. 318

Albarellos (Juan). — Efemérides burgalesas. Apuntes históricos..... 295

Albert (Salvador).—El Tesoro dramático de Henrik Ibsen..... 1373

Alberti (J. I. de).—Véase D'Azeglio (Massimo). Héctor Fiéramosca..... 760

— Véase Sedaine. El filósofo sin saberlo 1371

— Véase Moliere. El ricachón en la corte 581

Alcalá Galiano (Alvaro).—Conferencias y Ensayos. El idealismo en el arte. La novela moderna en España. Shakespeare. La Crítica y los autores Oscar Wilde. El paisaje en los libros..... 729

Alcántara García (Pedro).—Compendio de Pedagogía teórico-práctica..... 598

Alcocer Martínez (Mariano).—Historia de la Universidad de Valladolid. Bulas apostólicas y privilegios reales otorgados a esta Universidad..... 599

Alemany Bolufer (José).—Tratado de la formación de palabras en la lengua castellana. La derivación y la composición. Estudio de los sufijos y prefijos empleados en una y otra. 355

Algarra (J.)—Notas para seguir las explicaciones terminológicas de Economía Teorética. 600

Alier y Cassi (Lorenzo M.ª)—Véase Moutón y Ocampo (Luis) Enciclopedia jurídica española. Apéndice del año 1918..... 316

Almanaque Bailly-Bailliére. Pequeña enciclopedia popular de la vida práctica para 1921. 1184

Almanaque Carmelitano Teresiano para el año 1921..... 1185

Almanaque de «El Correo de Andalucía» para el Arzobispado de Sevilla..... 49

Almanaque judicial para 1920. Con disposiciones legales, índices y noticias de gran utilidad para el Bufete..... 601

Almerich (Luis).—De los viejos tiempos. Narraciones nuevas de hechos pretéritos. 730

Alomar (Gabriel).—Véase Ruimar (Cándido). Un capítulo y una poesía de España al desnudo..... 125

— La formación de sí mismo. (El diálogo entre la vida y los libros)..... 520

Alonso Cortés (Narciso).—Jornadas. Artículos varios..... 1

Altamira (Rafael).—El Congreso de la Sociedad de las Naciones. (Bruselas, Diciembre de 1919). Conferencia..... 985

— Véase Llagaria (José). Facetas de ineducación nacional..... 180

— Véase Sánchez Alonso (B.) Fuentes de la historia española..... 21

Alvarez (Cristino) y Caballero (Pedro).—Otra vida. Novela..... 986

Alvarez Dumont (E.)—Véase Zévaco Michel. Margarita de Borgoña..... 43

— La Torre de Nesle..... 41

— Buridan..... 42

Alvarez Marrón (M.)—Burla burlando. Colección de artículos festivos y de costumbres. *Cuarta serie*..... 874

Alvarez Pastor (J.)—Véase Balzac (H. de). Eugenia Grandet..... 740

Alvarez Quintero (S. y F.)—Malvaloca. Drama. 987

— El mundo es un pañuelo. Comedia... 875

Alvarez Valdés (L.)—Véase Mazzocchi (L.) Cales y Cementos..... 99

Alvieff (Nicolás).—Véase Lenin (Vladimiro). La Revolución y el Estado..... 1092

Amador Carrandi (Florencio).—Investigaciones Históricas. El señorío de Vizcaya y los lugares de Límpias y Colindres..... 356

Amor Mozo (Gregorio).—Si hay doctrina católica acerca de la propiedad..... 1186

Amor Ruibal (Dr. Angel).—Los Problemas fundamentales de la Filosofía y del Dogma. La visión de Dios a través de la naturaleza. Las teorías griega y latina de Trinidad. *Tomo quinto*..... 1187

Andersen.—Lo que vió la luna..... 296

Anderson (Dr. J. W.)—El poder de la voluntad 731

André (Eloy Luis).—Dos idearios y dos democracias. Democracia social revolucionaria y Democracia conservadora..... 2

Andreiev (Leonidas). —Judas Iscariote. Novela. 988

— Los espectros. Novelas..... 140

— Las tinieblas y otros cuentos..... 1374

Andrés de Prada (J.)—Véase Mihura (Miguel). Una mujer que no miente..... 1321

— Toda una mujer. Comedia..... 357

Angel Ganivet, universitario y consul... 732

Angeles (Xisto de los).—Estudios sobre antropología criminal en las Islas Filipinas.. 521

Animales salvajes..... 215

Anselmo de la Dolorosa.—Vida de San Gabriel de la Virgen Dolorosa..... 1375

Antología americana. Precursores. *Volumen I.* 989

Antología de poetas americanos..... 216

Antología de poetas extranjeros antiguos y contemporáneos..... 733

Antón O. S. B. (R. P. José).—Véase Borgia (D. N.) Jesús en la vida eucarística.... 531

Antón del Olmet (Luis).—Véase Belda (Joaquín). ¡Usted es Ortiz!..... 1008

— Misa negra. Documentos vivos de crimen y lujuria. Novela..... 1188

Antón del Olmet (Luis) y Torres Bernal (José de).—Los grandes españoles. María Guerrero 1189

Antoya (Carlos G.)—El Colectivismo agrario de Rivadavia..... 217

Anuario comercial. Guía nacional de Industria y de Comercio. Parte oficial. Profesiones, Comercio, industria, Agricultura, Correos, Telégrafos, Telefonos, Ferrocarriles, Fiestas, Ferias. Mercados y demás datos de interés general 1919..... 218

Anuario de la Dirección General de los Registros y del Notario. 1919. (Año XV). Con Escalafones de Registradores y Notarios y Estadística de la Contratación Notarial... 1190

Anuario eclesiástico 1920..... 1191

Anuari de la Enseñanza elemental, técnica y superior. Año I. 1920..... 50

Anuario Financiero y de Sociedades Anónimas de España. 1919. Año IV..... 602

Anuario general de España Bailly-Bailliére Riera..... 219

Anuario industrial de Cataluña. Seguido de un apéndice dedicado a la exportación, en el cual figuran un catálogo de exportadores, Agencias de Aduanas, Navieros y Consignatarios. Bancos y Banqueros, etc..... 220

Anuario Oficial de Valores de la Bolsa de Madrid.1919-1920..... 221

Apalateguí (Francisco). — Empresas y viajes apostólicos de San Francisco Javier según consta en las cartas del mismo santo publicadas por «Monumenta Xaveriana»... 990

Aparicio (A.)— Véase Massé (R.) El español práctico y comercial..... 1318

Aparicio Alvarez (Fernando).—Preparación militar. Cuadernos del aspirante. *Cuaderno I.* 51

Aplicación de la jornada máxima de ocho horas. Informe, acuerdos y disposiciones correspondientes de la sección de asociaciones del Instituto de Reformas Sociales.... 141

Apuleyo (Lucio).—La metamorfosis o el asno de oro. Novela..... 991

Aramburo (Mariano).—Véase Elguero (Francisco). Efemérides históricas y apologéticas. 897

Aran (Santos).—Véase Desbons (Georges). La crisis agrícola y el remedio cooperativo 161

Aranaz e Izaguirre (Ricardo).—Los mecanismos. Estudios analíticos y gráficos.... 142

Arancel de honorarios en asuntos civiles para los auxiliares de las Audiencias Territoriales y del Tribunal Supremo. Aprobado por Real orden de 9 de febrero de 1920..... 1192

Arbitrio personal sobre inquilinatos. Acordado su imposición y cobro por el Excmo. Ayuntamiento de Barcelona. Ordenanza del mismo con arreglo a la Ley de 12 de Junio de 1911 y Reglamento para su ejecución del mismo mes, sobre sustitución del impuesto de consumos. 1.° de Abril de 1920.... 992

Arco (Ricardo del).—La Covadonga de Aragón El Real Monasterio de San Juan de la Peña. 993

— Dos grandes coleccionistas aragoneses de antaño. Lastanosa y Carderera..... 994

— Nuevos restos romanos hallados en Coscojuela de Fontova (Huesca). Un mosáico sepulcral cristiano del siglo IV..... 995

— La inédita Iglesia de Santiago en Agüero. 996

— La casa altoaragonesa. Notas de excursionistas..... 997

Arcos (Gustavo de). — Juan de Granvieux (Aventuras de un sátiro)..... 52

Arcos Claveria (José de). — Manual para el funcionario del Catastro y guía para el propietario. Conteniendo las principales disposiciones legislativas relacionadas con el Catastro de rústica, comprobaciones de agravios y concesiones de exenciones tributarias, nociones de hacienda pública y procedimientos administrativos..... 1376

Ardant de Pico — Véase Foch. La Doctrina Francesa de la Guerra..... 1254

Arévalo (C.)—Prontuario de Prácticas de Geología..... 143

— Tratado elemental de Historia natural. Geología..... 144

Argüelles S. J. (Tomás).—Sol poniente. Leyendas..... 522

Arintero (Juan G.)—La Sulamitis María Inmaculada ideal del alma religiosa. Alocución pronunciada en la ceremonia de los últimos votos de la Rvda. M. María de la Virgen de Quito Religiosa del Instituto de María Reparadora 603

Arniches (Carlos).— Los caciques. Farsa cómica 359

Arniches (Carlos) y Abati (Joaquín).—Las grandes fortunas. Farsa cómica 360

Arniches (Carlos), Abati (Joaquín) y Trigueros Candel (Alfredo).—El conde de Lavapiés o no hay fuerza contra la astucia. Sainete. 1193

Arnold (Tomás).—Ensayos sobre educación. 145

Arteaga (Dr. Alfonso).—Véase Blau (Dr. N.) Recetario de medicina doméstica. Colección de recetas para todas las enfermedades. 744

— Véase Kuhne (sistema). La verdadera ciencia de curar. Modo de conocer las enfermedades por la expresión del rostro 784

— Higiene del Matrimonio. El libro de los esposos 734

Artigas Ferrando (Miguel).— Véase Schulten (Dr. Adolfo). Hispania 713

Artiñano y de Galdácano (Gervasio).—La Arquitectura Naval Española (en madera) Bosquejo de sus condiciones y rasgos de su evolución. Conferencias 1194

Artus-Perrelet (L.)—El Dibujo al servicio de la educación 998

Artzybashef (Miguel).—Sanin. Novela. *Tomo I.* 523

— Sanin. Novela. *Tomo II.* 736

Arriaga (Emiliano de). — Revoladas de un chimbo 735

— Compilación de varios artículos literarios del costumbrista bilbaíno y juicios crítico-biográficos acerca de este autor 1195

Arroyo (César E.)—Véase Montalvo (Juan). Narraciones 315

Ascarrunz (Moisés).—El Partido Liberal en el Poder 999

Ascarza (Victoriano F.)—Anuario del Maestro para 1920. Año XVIII 604

Asenjo (Antonio).—Véase Torres del Alamo (Angel). Rocío la canastera o entre calé y calé 964

— ¡A la cola, a la cola! 965

— El padre Zacarías 505

Asís Saurina (R. P. Francisco).—Medicina a domicilio, auxiliar de sanos, enfermos y enfermeros, con fórmulas al alcance de todos. 524

Astrana Marín (Luis).—Las profanaciones literarias. El libro de los plagios. Rodríguez Marín, Cejador, Casares, Villaespesa, Martínez Sierra y otros 525

— Véase Shakespeare (W.) La tragedia de Macbeth 958

— Véase: Cuentos turcos (Narraciones populares de Oriente) 158

Astuto Pistolongue (El) 222

Augier (Emilio) y Sandreau (Julio).—La felicidad de Antonieta. Comedia 737

Austen (Jane).—Persuasión. Novela 146

Aventuras del detective Ros-Koff 361

Aventuras de Marmolillo.—Riquet el del copete 362

Avila (Oscar).—Compendio de Hacienda, Contabilidad y Administración pública. *Primera parte* 1000

Avilés (Juan).—Véase Rouquerol (General Gabriel).—Después de la Victoria. Notas críticas 491

Ayala (Juan José de).—Florilegio del Amor. Lo que han dicho del amor los más grandes espíritus de la humanidad 1377

Ayarragaray (Lucas) —La Iglesia en América y la dominación española. Estudio de la época colonial 1196

Ayuso (Manuel Hilario).—El principio objetivo de certidumbre 53

Aza (Dr. Vital).—Tratamiento de las Anexitis. 147

Azcárate (Pablo).—Véase Filmert (Robert). Patriarcha o el poder natural de los Reyes 106

Azeña (Manuel).—Véase Borrow (J.)—La Biblia en España o viajes, aventuras y prisiones de un inglés en su intento de difundir las Escrituras por la Península 1211

Azorín.—España. Hombres y paisajes ... 1001

— Obras completas. *Tomo IV.* Las confesiones de un pequeño filósofo 148

— Obras completas. *Tomo VIII.* El político. 54

— Clásicos y modernos 55

— La Ruta de D. Quijote 56

— Castilla 57

— Fantasías y devaneos. Política. Literatura. Naturaleza 738

— Obras completas. *Tomo X*. Lecturas españolas..... 739

Azpeitía (Ricardo de).—Doce meses de agonía. Recuerdo del primer aniversario de la milagrosa manifestación del Santísimo Cristo de la Agonía de Limpias..... 526

Azpitarte Sánchez (Rafael).—Apéndice del Vademecum del Notario. *Tomos I y III*.. 605

B

Bacarisse (Mauricio).—Véase Heine (Enrique). Literatura alemana..... 915

— Véase Villiers d l'Isle (Conde Matías). La Eva futura..... 288

Badia Malagrida (Carlos).—El factor geográfico en la política sudamericana..... 606

Baeza (Ricardo). — Véase Wilde (Oscar). El abanico de lady Windermere..... 1179

— Véase Diderot. La paradoja del comediante. 1238

— Véase Hebbel (Friedrich). Judith.... 1403

— Véase Wilde (Oscar). La importancia de llamarse Ernesto..... 1478

Balaguer (Rafael).—Véase Cases (Antonio). El poder de los humildes..... 383

Balcells Masó (Ramón).—Enseñanza gráfica del Catecismo de la Doctrina Cristiana... 607

Baltá R. de Cela (José).—Compendio de electroquímica. *Prim ra parte*. Electroquímica general. Principios y leyes fundamentales. 608

Balzac (H. de).— Eugenia Crandet. Novela. 740

— Papá Goriot..... 363

Ballester Castelló (F.)—Nociones de tecnología industrial y agrícola..... 609

Ballester Nieto (P. Carmelo).—Véase Nuevo Testamento de Nuestro Señor Jesucristo (El) 1333

Ballesteros Curiel (Julio).—Memorias de María Luisa. Como piensan las solteras desde los 33 hasta los 49 años..... 1197

Ballesteros de Martos.—Artistas españoles contemporáneos. El arte en España..... 1002

— Véase Bertheroy (Jean). Sibaris. Novela. 62

Bañares y Magán (D. J.)—Naciones modificadas y naciones nuevas de Europa en 1919. 149

Barba Hernández (Bartolomé) y Méndez de Vigo (Manuel).—Conocimientos útiles para el oficial..... 364

Barbens (R. P. Francisco de).—La vida en el cielo. Estructura y funcionamiento de aquella Sociedad..... 365

Barbey d'Aurevilly (J.)--El amor imposible. Retrato del Gran Mariscal, por Ramón Gómez de la Serna..... 1198

— El caballero Des Touches..... 876

— La hechizada..... 741

— Las diabólicas..... 1378

Barbusse (Enrique).—El fuego. Diario de un pelotón. Novela..... 1199

Bardaviu Ponz (Vicente).—El paleolítico inferior de los montes de Torrero: Industria, Arte y Religión de los hombres que en el vivieron. Discurso..... 1003

Barguñó Morgades (Manuel).—Exposición devota del «Bendita sea tu pureza»..... 610

— Los pecados capitales. Instrucciones devotas para ayudar a las almas en la lucha contra el pecado..... 611

Barnés (Domingo).—Véase Faría de Vasconcellos. Una Escuela nueva en Bélgica.... 550

Baroja (Pío).—La sensualidad pervertida. Novela..... 1379

— El mar. Las inquietudes de Shanti Andia. Novela..... 742

— Zalacain el aventurero. Historia de las buenas andanzas y fortunas de Martín Zalacain de Urbia..... 1004

— Divagaciones sobre la cultura..... 1005

— Las ciudades. El mundo es ansí. Novela. 58

— Aventuras, inventos y mixtificaciones de Silvestre Paradox..... 59

— El pasado. Las Tragedias grotescas. Novela. 60

— Memorias de un hombre de acción. El aprendiz de conspirador. Novela..... 150

— Juventud egolatria..... 1200

— Los contrastes de la vida. Memorias de un hombre de acción..... 367

Baroja (Ricardo). — (Juan Gualberto Nessi). «Fernanda» Novela..... 527

Barrero de Matamoros (Dolores).—Véase Leante (Eugenio). La Educación..... 663

Barreto (José María).— Un año en Bolivia. 1006

Battaglia (Eliseo).—Vida del héroe nacional portugués Veato Nuño Alvarez Pareira. Gran condestable, religioso carmelita..... 1007

Baumann (Emilio).—Paulina Ardel. Novela. 1201

Bayo (Ciro).—Véase Hernández (José). El Gaucho Martín Fierro..... 652

Beaume (Jorge).—Mariposa de París. Novela. 1380

Bedregal (F.)—Véase Jaurequi (Alfredo). En serio y en broma..... 1090

Belda (Joaquín). — El Compadrito. Novela. 151

— El pícaro oficio. Novela..... 1202

— ¡Saldo de almas! Novela..... 1203

Belda (Joaquín) y Antón del Olmet (Luis).— ¡Usted es Ortiz!..... 1008

Beltrán Masses (Federico).— Monografías de Arte..... 1381

Bello (Luis).—Véase Flaubert (G.) Tres Cuentos..... 167

— Ensayos e imaginaciones sobre Madrid. 152

Bellver Cano (José).—El cheque como formalización del contrato de cambio..... 612

Benavente (Jacinto).—La Vestal de Occidente. Una señora. Una pobre mujer..... 528

Benedicto (Manuel).— Monografías de Arte. 613

Benoit (Pedro).—Por D. Carlos. Novela. 368

— La Atlántica..... 61

Bergamín (Francisco).—Concepto económico y jurídico de la propiedad. Discurso... 614

Berges (Joaquín Gil).—Los mostrencos en el Tribunal Supremo o sea Estudio sobre la vigencia de las instituciones forales españolas en materia de sucesiones intestadas. 1009

Bergua (J. B.) —¿Mac Kena? Nuevas aventuras. 1204

Bermejo Lázaro (V.)—Puntos gramaticales. 3

Bermejo de la Rica (Antonio).—Véase Barbusse (Enrique). El fuego. Diario de un pelotón. 1199

Bernaldo de Quirós (Constancio).—El espartaquismo agrario andaluz..... 615

Bernardín (N. M.)—Véase Chabautt (Carlos). El triunfo de Afrodita..... 392

Bernis (Francisco).—Fomento de las Exportaciones..... 529

Bertheroy (Jean).—Sibaris. Novela..... 62

Beruete (Aureliano).—Véase Sorolla (Joaquín). Monografías de Arte..... 344

Besalduch (Simón M.ª)—Ante el altar de la Virgen del Carmen. Devotos ejercicios para todos los días del mes de Julio o de otro en que se quiera obsequiar a la Reina del Carmelo; sirven asimismo para hacer la novena y vísita diaria o semanal para los sábados y para los domingos del Carmen..... 689

Besora Cuello (José).— La hermosa Clarita. Entremés..... 369

Betty.—El libro de Betty para los niños de Primera Comunión..... 1205

Bher (Alejandro).—Dila... Poesías en prosa. 1010

Bilbao (Francisco).—El Evangelio americano. y páginas selectas..... 1011

Biornson (B.)—La pescadora..... 530

— Mary..... 1382

— Leonarda..... 743

Blanco Belmonte (R.)—Véase Lichtenberger (Andrés). El reyecito..... 1296

Blanco Roldán (Alberto).—El dibujo libre y espontáneo de los niños y su relación con la inteligencia. Trabajo de investigación. 223

Blanco Sánchez (R.)—Catálogo de caligrafos y grabadores de letras. Con notas bibliográficas de sus obras..... 1012

— San Juan Bautista de la Salle como educador (1719-1919). Con algunas notas bibliográficas referentes a la vida del Santo y a las obras pedagógicas de los Hermanos de las Escuelas Cristianas..... 63

— El año pedagógico hispano-americano I-1920. Monografías pedagógicas. Crónica mundial de la enseñanza. 2.000 notas bibliográficas..... 877

Blanco Suárez (P.)—Véase Teixeira de Queiroz. Cuentos..... 828

Blanco de la Viña (Gerardo).—Véase Trápaga y Aguado (Adolfo). Cartera de bolsillo para la administración de justicia militar... 2.6

Blanchad (B.)—La mujer moderna. Para amar y comprender la vida..... 370

Blasco Ibáñez (Vicente).—Véase Rosny (J. H.) La imperiosa bondad..... 1363

— Véase Margueritte (Paul). Mi Grande. 1310

— Véase Edwards Bello (J.) El Roto... 1241

— Véase Margueritte (Paul). La fuerza de las cosas..... 185

— Véase Rosny (J. H.) La indomada. Novela. 124

— Véase Frapié (León). La figuranta. Novela. 76

— Véase Miomandre (Francis de). El becerro de oro y la vaca rabiosa..... 1427

— Véase Huysmans (J. K.) En familia... 310

— Véase Frapié (León). La proscrita... 1061

— Véase Bourges (Elemiro). El crepúsculo de los dioses..... 617

— Véase Bourget (Paul). Lorenza Albani. 880

— El militarismo mejicano. (Estudios publicados en los principales diarios de los Estados Unidos)..... 878

Blat (Leopoldo G.)—El tío lechuga. Juguete cómico y Redención, boceto dramático. 1206

— Taruguete. Juguete cómico..... 1207

— Véase Quilis Pastor (J.) El regalo del chico. 1350

Blat (Leopoldo G.) y Oliver (Vicente).—Chancleta. Astracanada..... 1208

Blau (Dr. N)—Recetario de medicina doméstica. Colección de recetas para todas las enfermedades..... 744

Blázquez (Pedro) —La novela de la cupletista. Novela..... 879

Bobadilla (Emilio) [Fray Candil]. Rojeces de muerte. Sonetos..... 1209

— En la noche dormida. Novela erótica. 153

Boix (Emilio).—El Libro de la Argentina. Contribución al estudio del libro español en la América española..... 1210

Boix (José María). - Elementos de Hacienda pública..... 616

Bólivar (Ignacio).—Véase Cazurro (Manuel). Compendio de Historia Natural..... 625

Bolivar (J.) y Calderón (S.)—Nuevos elementos de Historia Natural..... 1013

Bonilla Marín (Gabriel). La Propiedad dividida. 64

Bonnal.—Véase Foch. La Doctrina Francesa de la guerra..... 1254

Bonnat (A. R.)—Jacinta Ruiz. Novela... 1014

Bordeaux (Henri).—Una mujer honrada. Novela..... 1015

Bores y Romero (José).—Los problemas actuales de Obras públicas..... 65

Borgia (D. N.)—Jesús en la vida eucarística. Consideraciones para todos los días del mes. 531

Bori Fontestá (Autonio).—El Manuscrito metódico. Colección de cartas, documentos mercantiles y oficiales autógrafos y trabajos literarios, propíos para ejercitar a los niños en la lectura..... 1016

Borrás (Tomás).—El Avapiés. Drama lírico. 745

— Véase M rivaux. Juego de amor y de azar. El legado..... 443

— Véase Moliere. El avaro. El casamiento a la fuerza..... 458

Borrow (J.)—La biblia en España o viajes, aventuras y prisiones de un inglés en su intento de difundir las Escrituras por la Península. *Tomo II*..... 1211

Boscán (Juan).—Véase Castiglione (Baltasar). El Cortesano..... 751

Bosch Gimpera (Pedro). — Véase Schulten (Dr. Adolfo). Hispanía..... 713

Boselli (C.)—Véase Maristany (Fernando). Las cien mejores poesías líricas de la lengua italiana..... 1106

Botella (Cristóbal).—Novelas ejemplares. 532

Boti (Regino E.)—Véase Darío (Rubén). Hipsipilas..... 1391

Bourgeois (León).—Véase Turull (P. M.) La Nueva Revolución..... 507

Bourget (Pablo).—Un santo Antigona. Un humilde. Un jugador. Alina. El antepasado. 4

Bourget (Paul).—Lorenza Albani. Novela. 880

Bóveda (Xavier).—Véase Rosson (Francisco de Alba). Los poemas de los pinos..... 1364

Bovet (Pierre).—Véase Artus-Perrelet (L.) El dibujo al servicio de la educación..... 998

Boyd Barret (E.)—La fuerza de la voluntad. 1212

Bozal (Santos).—Indicador legislativo de Abastos. Recopilación de leyes. Reglamentos. Reales Decretos. Reales Órdenes. Circulares y demás disposiciones que afectan al régimen de abastecimientos de sustancias alimenticias y primeras materias..... 1017

Breceda (Alfredo). — México revolucionario 1913-1917. *Tomo I*..... 371

Broca (Guillermo M.ª de).—Manual de formularios ajustados a las Leyes de Enjuiciamiento Civil y demás de igual índole. Contiene íntegros el texto legal, las disposiciones vi-

gentes relacionadas con el procedimiento civil, incluso las de los Códigos Civil y de Comercio, sobre justicia municipal y de la Ley Hipotecaria. Reformada y anotada la doctrina del Tribunal Supremo..... 297

Bronstein (Leo).— Véase Sienkiervicz (Enrique). Hania..... 1162

Brugadada Panizo (Luis María).—¿Quiere usted aprender rápidamente el alemán? Programa para el estudio de la lengua alemana. 618

Brunet (Jaime).—Por el mérito. Novela. 1383

Bruschetti (Attilio).—Tres cartas abiertas a un futuro explorador. Ciencia práctica de la vida..... 881

Buen (Odón de).—Apuntes de Botánica general. Curso de 1919 y 1920..... 533

Buendía (Antonio).—Véase Willy. Ginette la soñadora..... 416

— Véase Vautel (Clemente). La reapertura del paraíso terrenal..... 1173

Buendía (Rogelio).—Lusitania. Viaje por un país romántico. 1918..... 1213

Bujarón (Nicolás).—El programa de los bolcheviques..... 534

Bullon Fernández (Ramón).—Metereología y dinámica marítimas. Conferencia..... 5

Burgaleta (Vicente). — Véase Viani (Mario). Conveniencia y posibilidad de electrificar los ferrocarriles españoles..... 866

Burgos (Carmen de) [Colombine]. Véase Rosny (J. H.) La indomada. Novela..... 124

— Véase Tinayre (Marcela). La dulzura de vivir..... 504

— Véase Margueritte (Paul). Mi Grande. 1310

Burgos y Mazo (Manuel de) —Algunos efectos de la evolución moderna en la estática social de España..... 535

Bustamante (E. S.) Véase Romero (Carlos). Las taras de nuestra Democracia..... 1148

Bustamante y Ballivian (Enrique). Autoctonas. 1018

C

Caballero (Arturo).—Véase Tamrao (Dr. D.) Tratado de Fruticultura..... 502

— Véase Trevisani (J.) Manual práctico de avicultura..... 1464

Caballero Audaz (El).—Lo que se por mí. Novena serie..... 882

— Desamor. Novela..... 746

— La bien pagada. Novela..... 372

— En carne viva. Cuatro novelas.. ... 1019

Cabot Richard (C.)—Ensayos de medicina social. La función de la inspectora a domicilio. 1214

Cabrera (Raimundo).— Mis malos tiempos. 883

Cáceres y Sotomayor (Fr. Antonio de).—Paráfrasis de los Salmos de David..... 373

Cadenas (José Juan) y Sánchez Pastor (Emilio) «El As». Vodevil..... 374

— «El As». Vodevil. Edición lírica..... 375

Calderón (S.)—Véase Bolivar (J.) Nuevos elementos de Historia Natural..... 1013

Calero Ortiz (Antonio) y Sánchez Gómez (Miguel).—Del Sacro Monte. Sainete.... 1215

Calvo (Carlos).—Véase Díez de Medina (Eduardo). Apuntes sobre Tópicos internacionales. 1039

Calvo Sánchez (Ignacio).—Retratos de personajes del siglo XVI, relacionados con la Historia Militar de España..... 6

Calzado (Alvaro).—Historia de las Doctrinas comunistas, socialistas y colectivistas.. 619

Calleja.—El niño bien educado. Tratado de buena conducta..... 1020

Calleja (Rafael).—Rusia. Espejo saludable para uso de pobres y de ricos..... 376

Camba (Alberto).—El libro de la mujer... 7

Cambó (Francisco).—El problema de las monedas extranjeras. Conferencia sobre el tema. La moneda extranjera y el consorcio de bancos para colocarla..... 536

Cambón (Víctor).—Véase Servan (E.) El ejemplo americano..... 1460

Camino Nessi (José).—Hogueras en la noche. 377

Camp (Federico).—Contribución al estudio de la administración de Barcelona por los franceses, 1808-1814. Narración crítica basada en documentos inéditos del archivo del Ayuntamiento. *Primera parte*..... 1384

Campo Cerdán (Angel del).— Véase Suárez Inclán (Aurelio). Física y Química.... 271

Camporredondo (Pedro Santiago). El Santo Cristo de la Agonía de Limpias. Información sobre unos hechos portentosos por Albato Espinosa..... 1216

Campos González (Baldomero).—Contestaciones al programa del primero y segundo ejercicio de aspirantes a Agentes de Cuerpo de Vigilancia..... 1217

Campos Pulido (José M.)—Derecho canónico. Obra ajustada al Programa de oposiciones al Cuerpo de Aspirantes a la Judicatura y al Ministerio Fiscal del 31 de Enero de 1920. 1218

Camprubí de Jiménez (Zenobia).—Véase Rabindranath Tagore: Tránsito..... 1447

— Mashi y otros cuentos..... 1141

— Chitra..... 816

Cánovas (Luis).—Véase Huysmans (J. K.) Santa Liduvina de Schiedam..... 568

Cansinos Assens (R.)—Véase Benoit (Pedro). Por D. Carlos. Novela..... 368

— Véase Chabault (Carlos). El triunfo de Afrodita..... 392

— Véase Maeterlinck (Mauricio). Senderos en la montaña..... 793

— Véase Dumas (A.) hijo. Demi-Monde. 764

— Véase Barbey d'Aurevilly (J.) Las Diabólicas..... 1378

— Véase Adam (Pablo). Los corazones nuevos 1372

— Véase Dostoiewsky (F. T.) Tres Novelas. 1393

— En la tierra florida. Novela..... 1021

— Véase Benoit (Pedro). La Atlántica.... 61

— Salomé en la literatura. Flaubert, Wilde, Mallarmé, Eugenio de Castro, Apollinairee. 66

— Véase Nordau (Max). El día de la ira. Novela..... 255

— Véase Dangennes (B.) La mujer y la emancipación..... 544

Cantares españoles. (Cantares del pueblo y cantares de los poetas)..... 747

Carbó (Carles).—Doctrina Estética del Doctor Torras i Bajes..... 224

Carbó Maymi (Xavier).—Migjorn. Colección selecta de poesías..... 1022

Carbonel (Raimundo).—¡Ni Dios ni amo! Novela..... 378

Cardenal Iracheta (Manuel). — Véase Goode (W. T.) El bolchevismo en acción... 1273

Carneggie (C. U.)—Para hacer dinero en el comercio. Reglas prácticas para hacer buenos negocios por cartas y por anuncios. 620

Carner y Romeu (Jaime).—Sucesión intestada de los impúberes en Cataluña según la doctrina del Tribunal Supremo..... 379

Caron de Beaumarchais (P. A.)—El casamiento de Fígaro. Comedia..... 154

Cartas de Fernán Caballero..... 748

Cartesegna (Domingo). — Química General. 1025

Carrera Cejudo (Angel).—La repoblación forestal. Un año en Galicia..... 537

Carreras (L.)—El Canario y su reprodución. Origen y razas. Cruzamientos, higiene y enfermedades con observaciones sobre lo mismo. Con notas para cazar con redes, liga y reclamo..... 621

Carrere (Emilio).—Los ojos de los fantasmas. Poesías..... 298

— La cofradía de la pirueta. Novelas..... 68

— Elvira la espiritual. Novelas..... 885

— Dietario sentimental..... 886

— El divino amor humano. Novelas.... 887

— El dolor de la literatura..... 888

— La torre de los siete jorobados. Novela. 1219

— El reloj del amor y de la muerte.... 1220

— La torre de los siete jorobados..... 884

— Nocturnos de otoño. Poesías..... 1023

— Las ventanas del misterio... 1024

Carrió (V. M.)—Crónicas Americanas.. 1026

Carrión (Pascual). — Medidas fundamentales de índole económico-social que deben adoptarse para intensificar la explotación del suelo..... 69

Casais Santalo (J.)—La Jurisdicción del trabajo. Estudios de Derecho procesal..... 380

Casal de Nis (Emilio).—Consultor de policía. Estudios jurídicos. Contestaciones al Programa para los ejercicios teórico y práctico de Oposiciones a Vigilantes segundos del Cuerpo de Vigilancia y disposiciones complementarias..... 622

Casanova (Soría).—La revolución bolchevista. Diario de un testigo..... 381

— Viajes y aventuras de una muñeca española en Rusia..... 1385

Casares-Gil (A.) - Flora ibérica. Briofitas. *Primera parte.* «Hepáticas»..... 155

Casero (Antonio) y Larrubiera (Alejandro).— Encarna la costurera o hasta el fin nadie es dichoso. Sainete..... 382

Cases (Antonio).—Cómo ha resuelto Inglaterra sus conflictos sociales últimos. Conferencia. 1221

Cases (Antonío) y Balaguer (Rafael).—El poder de los humildes. Fábula lírica..... 383

Cases Ruiz del Arbol (Pablo).—Muerte de poeta. Novelas cortas..... 538

Castañeda y Alcover (Vicente). — Libertades medioevales (Cataluña-Castilla). Notas comparativas..... 67

— Véase Galiana (P. Luis).—Recopilación de refranes valencianos..... 77

Castañs (Atalo).—La escritura al dictado. Método razonado, práctico y conciso... 1222

Castelar (Emilio).—Historia de un corazón. 749

— Ricardo. Segunda parte de Historia de un corazón..... 750

Castellano y de la Peña (Gaspar).—Crónica de la corona de Aragón, extraída de los anales de Curita y comprende desde el reinado de D. Ramiro Sánchez hasta la proclamación de D. Fernando el Católico..... 70

Castellanos (María Luisa).—Lulú la soñadora. Novela..... 1028

— La Mujer antes, en la guerra y después. 623

Castelló Vidal (Paulino).—Resumen de las lecciones de Análisis Matemático hasta las aplicaciones geométricas del Cálculo diferencial. 71

Castiglione (Baltasar).—El Cortesano.... 751

Castrillo (Gonzalo).—Pedagogía musical. Conferencias..... 539

Castrillo y Santos (Juan).—Apuntes para la Historia de la ruina de España..... 156

Castro (Cristóbal de).—Las proféticas. Poesías originales..... 72

— Véase García Mercadal (José). Ideario español. Ganivet..... 411

Castro-Les (Vicente).—Noticiero Guía de Madrid *Año XXIV*..... 1029

Catalá y Gavilá (Juan Bautista).—Véase Contribución industrial y de comercio..... 630

Catalá de Lara (Alberto).—Notas sobre la teoría de los números aproximados. Contestando a los cuestionarios de ingreso en las Escuelas Especiales..... 384

Catalina (Severo).—La Mujer. Apuntes para un libro..... 624

Cazurro (Manuel), Martínez Fernández Castillo (A.) y Hernández Pacheco (Eduardo).— Compendio de Historia natural..... 625

Cazurro Ruiz (Manuel). — Programa de un Curso elemental de Historia natural... 626

Cendrero Curiel (Orestes).—Elementos de Higiene..... 1223

— Elementos de anatomía y fisiología humanas..... 1224

— Nociones de Historia Natural..... 1225

Cervantes (Miguel de).—Los trabajos de Persiles y Sigismunda. Historia setentrional. *Tomo I. Libros I y II*..... 752

— Los trabajos de Persiles y Sigismunda. Historia setentrional. *Tomo II y último. Libros III y IV*..... 889

— Novelas ejemplares. *Tomo III.* La fuerza de la sangre. El celoso extremeño. La ilustre fregona..... 157

— Novelas ejemplares. *Tomo IV y último.* Las dos doncellas. La señora Cornelia. El casamiento engañoso. El coloquio de los perros. 385

— El Ingenioso Hidalgo D. Quijote de la Mancha. Novela. *Tomo I*..... 1386

Cielo y las extrellas explicadas (El). Pequeño manual de astrología..... 1030

Cierva y Peñafiel (Juan de la).—Discurso pronunciado en el Congreso de los Diputados los días 7 y 8 de Enero de 1920 sobre el estado social de Barcelona..... 73

Ciges Aparicio (M.)—Véase Fustel de Coulanges. La ciudad antigua..... 1063

Cirera Salse (L.)—La Termopenetración (Diatermia) y sus aplicaciones clínicas..... 225

Citriniti (José).—Véase Reina Almandos (Luis). La demagogia radical y la tiranía (1916-1919). 261

Clapham (Charles).—Ingeniería elemental. Matemáticas aplicadas. Comprendiendo Aritmética y Algebra elementales, medidas, logarítmos, gráficos y la regla de cálculo, vernes y micrómetro..... 1226

Clara (José).—Monografías de Arte..... 1387

Climent Terrer (Federico).—Véase Bruschetti (Attilio). Tres cartas abiertas a un futuro explorador. Ciencia práctica de la vida. 881

— Véase Swett Marden (Orisón). Defiende tus energías..... 962

— Véase Rositer (Federico).—Guía práctica de la salud..... 693

Cocotte (Andrea).—Véase Willy. Historia sombría..... 517

Coderchs (Rafael).—Retiros obreros. Apéndice al «Estudio crítico»..... 1227

Código civil español. Con las correcciones y reformas introducidas posteriormente, profusión de notas y referencias; doctrina de las sentencias del Tribunal Supremo de Justicia y de la Dirección general de los Registros; apéndices de carácter práctico y un minucioso índice alfabético..... 628

Código electoral de Cuba. Ley de 8 de agosto de 1919..... 627

Colin (J.)—Véase Foch. La Doctrina Francesa de la Guerra..... 1254

Coloma (Gonzalo).—Sermones varios. *Tomo IV.* La Eucaristía. *Tomo V.* El Purgatorio y los sufragios..... 629

Cólson (Jaime).—El procivilismo..... 226

Comas Camps (J. B.)—Véase Laborderie (J.) Electricidad médica en clientela..... 661

Comenge (Rafael).—El libro del Explendor. (Biblia de la cábala)..... 386

Conejos S. J. (P. J.)—Conferencias para señoras pronunciadas en el convento de María Reparadora de Valencia. *Tomo I*..... 540

Conrote (Manuel).—La intervención de España en la independencia de los Estados Unidos de la América del Norte..... 387

Consejos, recetas y cuidados de belleza. 1228

Contestaciones al programa de Vigilantes de Prisiones..... 388

Contreras (Juan de). — Poemas castellanos. 1229

Contribución industrial y de comercio. Su reglamento, tarifas y formularios oficiales, conformes a la ley de 29 de diciembre de 1910 y Real orden de 1.° de enero de 1911, con las modificaciones, adiciones y reformas acordadas posteriormente, refundidas en sus respectivos capítulos, y la doctrina del Tribunal Supremo. Con las disposiciones complementarias y aclaratorias. Notas, comentarios e índice..... 630

Convocatoria para oposiciones a ingresos en la carrera Diplomática y programa para las materias acerca de las cuales versarán estas oposiciones. Publicados en la *Gaceta de Madrid* de 10 de octubre de 1919..... 631

Coppel (Carlos).—Por la Patria y por la Verdad. Resumen de cinco años de propaganda. 753

Cornet (Evaristo).—Aritmética teórico práctica. Para las clases de comercio y de enseñanza media..... 228

Corominas y Pedemonte (Dr. F.)—Véase Martínet (A.) Diagnóstico clínico, exámenes y síntomas..... 1107

Coronel de Grand'Maison.—Véase Foch. La Doctrina Francesa de la Guerra..... 1254

Coronel Jiménez (Carmelo).-Manual de Acción Parroquial mediante el Apostolado Eucarístico de Oración y Trabajo..... 632

Correa y Ribero (J. F. de)—Véase Betty. El libro de Betty para los niños de Primera Comunión..... 1205

Coscullera (J. A.)—Cuatro años en la cienaga de Zapata. (Memorias de un ingeniero). 220

Cossia de Jiménez (Natalia). — Véase Irving (Washington). El Legado del moro... 569

Costa Figueiras (José).—España en ultramar. I. La sugestión de America. (Novela de emigrante.) II. Las fraguas de la fortuna. (Aguafuerte de la emigración)..... 389

Cotarelo y Valledor (Armando).—Palladis Tyrones. Memorias de un escolar de antaño. (1808-1809)..... 74

Coudera (Louis).—Método práctico para hablar y escribir correcta y rápidamente el idioma francés. Curso elemental..... 227

Coulanges (Fustel de).—La Ciudad antigua. Estudio sobre el culto, el derecho, las instituciones de Grecia y Roma..... 390

Covian Junco (Víctor).—Véase Código Civil Español..... 628

— Memoria elevada al gobierno de S. M. en la solemne apertura de los Tribunales el día 15 de Septiembre de 1919..... 633

Crehuet (Diego María) —El feminismo en los aspectos jurídico constituyente y literario. 319

Cría del conejo. Razas de conejos, cría del conejo de campo y del casero; modelos de las mejores conejeras; multiplicación, alimentación y engorde, gastos y productos, enfermedades y sus remedios; seguido de las principales preparaciones culinarias de la carne del conejo, aprovechamiento de sus pieles, etc., terminando con la cría del conejillo o cochinillo de Indias..... 1230

Crónicas de César Cascabel. Los pecados de los otros. La cachimba de Juan Pereza y otras crónicas..... 754

Crusat Prast (Leopoldo).—Geometría práctica. 634

Cruz (Ernesto de la).—Véase Epistolario de D. Bernardo O'Higgins..... 1048

Cuadros de Ribera (Spanoletto). Setenta reproduciones de los mejores cuadros.. 1031

Cuello Calón (Eugenio).—Penología. Las penas y las medidas de seguridad. Su ejecución. 1231

Cuenca (Carlos Luis de).—Véase Cuyás (Arturo). Estupendas azañas de Mambrú y su Aliada en la Guerra..... 636

Cuentas exactas. Cuentos..... 1388

Cuentos turcos. (Narraciones populares de Oriente..... 158

Cuervo Márquez (Carlos).—Estudios arqueológicos y etnográficos. Americanos. (Prehistoria y viajes americanos). *Tomos I y II.* 541

Cuesta (C.)—Santa Cruz y Santa Elulalia. Reseña histórica..... 755

Cuestiones prácticas de Derecho Penal (sustantivo y procesal)..... 635

Curial y Guelfa.—*Tomo I. Libros I y II.* 542

— *Libro III. Tomo II y último* 756

Cuyás (Arturo).--Estupendas hazañas de Mambrú y su Aliada en la Guerra. Humorada épica..... 636

CH. véase pág. 44

D

D'Alembert.—Discurso preliminar de la Enciclopedia. Filosofía..... 891

Dangennes (B.)—La mujer moderna. Lo que toda mujer moderna debe saber..... 394

— Véase Yoritomo-Tashi. El sentido común en 12 lecciones..... 972

— La mujer y la emancipación..... 544

D'Annunzio (Gabriel).—Quizás sí, quizás no. Novela de aviación..... 758

Dante.—Vita Nova. Monografías de Arte. 395

Dante Alighieri.—El convivio..... 159

Danysz (J.)—Origen, evolución y tratamiento de las enfermedades crónicas no contagiosas. Teorías de la inmunidad, de la anafilaxia y de la antianafilasia..... 1389

— Principios de la evolución de las enfermedades infecciosas..... 1034

Dargallo (Remigio).— Analísis clínico de los esputos..... 1390

Darío (Rubén).—Hipsipilas. Poesías.... 1391

Darles de Vohaldes (Leopoldo).— Exámenes particulares. Primer libro: Sobre la soberbia y la humildad..... 637

Daudet (Alfonso).—Tartarín de Tarascón. Novela..... 759

Daydi (Leandro).—Luisa de Marillac y las Hijas de la Caridad..... 1235

D'Azeglio (Massimo). — Héctor Fieramosca. Novela. *Tomo I*..... 760

— Héctor Fieramosca. Novela. *Tomo II y último*..... 892

— Mis recuerdos. Memorias. *Tomo II y III.* 160

Decroly (Dr.)—Véase Rouma (Jorge). La Palabra y las perturbaciones de la palabra. 596

Degé (H.)— Como debemos conducirnos en sociedad..... 1035

Delacroix (Jorge) y Maublanc (Andrés).—Enfermedades de las plantas cultivadas. Enfermedades parasitarias..... 299

Delgado (Sinesio)—Versos y Prosa..... 761

Della Vecchia (Angel).—Véase Guernica (Juan de). Vida del Beato Gaspar de Búfalo, canónigo de la Basílica de San Marcos de Roma y fundador de la Congregación de Misioneros de la Preciosa Sangre..... 237

Delle Piane (Antonio). — Derecho procesal. Nueva teoría general de la prueba 638

Delly (M.)—Entre dos almas. Novela.... 545

Desbons (Georges).—La crisis agrícola y el remedio cooperativo. Dinamarca como ejemplo..... 161

Descoendres (Alice).—La educación de los niños anormales. Observaciones psicológicas e indicaciones prácticas seguidas de un resumen de los «Tests» de Binet y Simón. 1036

Deschanel (Emilie).—Las Cortesanas griegas. 1392

Dewey (John).— Psicología de pensamiento. 1037

Díaz (Ana).—La entretenida indiscreta.. 1236

Díaz-Canuja (Guillermo).—Pilar Guerra. Novela..... 396

Díaz-Jiménez y Molleda (Eloy).—Historia del Museo arqueológico de San Marcos de León. Apuntes para un catálogo..... 893

Díaz Mirete (Ramón). — Véase González de Lara (Manuel). El elefante blanco..... 418

Díaz Romero (Belisario).—Prehistoria Americana..... 1038

Díaz Romero (H.)—Véase Paredes (Rigoberto). Mitos. Superstición..... 1133

Díaz Villarejo.—Un libro para todos.... 639

Dickens (Carlos).—El grillo del hogar.. 1237

Diderot.—La paradoja del comediante.. 1238

Dieulafoy (Marcelino).—El Arte en España y Portugal..... 1239

Díez-Canedo (Enrique). — Sala de retratos. 546

— Véase Webster (John). La Duquesa de Malfi. 969

Díez de Medina (Eduardo).— Apuntes sobre Tópicos Internacionales..... 1039

— Bolivia-Chile..... 1040

— Derecho Público..... 1041

— De la Faena Patriótica..... 1042

— Paisajes Criollos..... 1043

— Véase Mercado M. (M.) El Chaco Boreal. 1102

Diffloth (Pablo).—Agricultura general. Siembras y cosechas..... 300

Dinaro (Salvador).—Manual del tornero mecánico. Guía práctica para la construcción de tornillos, engranajes y ruedas helicoidales. 301

Directorio de Barcelona. Guía de consulta comercial conteniendo las señas más completas referentes a Comercio, Industria y Profesiones de Barcelona, varias poblaciones de Cataluña y Baleares..... 640

Disert (J.)—Véase Stown (James). La flema y la serenidad en 15 lecciones..... 961

D'Ivray (Johan).—Memorias de un eunuco. 1044

Dixon (F. G.)—Método práctico de inglés. Segundo libro..... 1045

Domenech (Rafael), Muñoz Dueñas (Gregorio) y Pérez Dolz (Francisco).—Tratado de técnica ornamental..... 547

Donoso (Armando).—Véase Bilbao (Francisco). El evangelio americano y páginas selectas..... 1011

Dostoiewsky (F. T.)—Tres novelas. El subsuelo. El Cocodrilo y Projarchín..... 1393

Dozy (R.)—Historia de los musulmanes de España hasta la conquista de los Almoravides. *Tomo I.*..... 397

— Historia de los musulmanes de España hasta la conquista de los Almoravides. *Tomo II.* 548

— Historia de los musulmanes en España hasta la conquista de los Almoravides. *Tomo III y IV y último*..... 762

Dumas (Alejandro).—El Conde de Montecristo. 763

— La boca del infierno. *Tomo II*..... 302

— (Hijo).—Demi Monde. Comedia..... 764

E

Ebanista moderno (El). *Tercera serie*.. 1240

Eckermann (Juan Pedro).—Coversaciones con Goethe en los últimos años de su vida. *Tomo I*..... 894

— Conversaciones con Goethe en los últimos años de su vida. *Tomo II.* 1828 a 1832. 895

Echalar (Fr. Bernardo de).— Véase Mourret (Fernando). Historia General de la Iglesia. *Tomo IV.* La Cristiandad..... 1324

Echauri (Eustaquio).—Véase D'Azeglio (Massimo). Mis recuerdos. Memorias..... 160

Echauri (E. de) —Véase Goncourt (E. y J.) Renata Mauperin..... 1271

Echegaray (Carmelo).—Véase Trueba (Antonio de). Selección de trabajos en prosa y verso..... 840

Echevarría (Tomás).—Los prodigios de Limpias, o sea ensayo histórico, artístico y teológico de su Santísimo Cristo de la agonía. 641

Edwards Bello (Joaquín).—El Roto. Novela chilena..... 1241

Egocheaga (E. F.)—Andalucía la brava. Comedia..... 896

Elguero (Francisco).—Efemérides históricas y apologéticas..... 897

Eliz (Leonardo).—Corona fúnebre a la memoria de D. Clemente Barahona Vega, (1863-1918)..... 549

Elorrieta y Artaza (Octavio).—Principios de Economía Forestal Española. *Tomo I.* 1242

Enciclopedia comercial. (El comerciante moderno). *Tomo I.* Contiene los tratados siguientes: Aritmética comercial, contabilidad, correspondencia comercial, caligrafía, taquigrafía y mecanografía..... 303

Encina (Juan de la).—Julio Antonio..... 162

— La trama del arte vasco. Primer volumen de la serie sobre pintores y escultores vascos. 1047

— Los Maestros del Arte moderno. De Ingres a Toulouse-Lautrec..... 1243

Epicteto.—Máximas..... 304

Episodios de animales..... 231

Epistolario de D. Bernardo O'Higgins. Anotado por Ernesto de la Cruz. *Tomo I.* 1798-1819. *Tomo II.* 1819-1823..... 1048

Erizo fiel (El). Cuentos..... 1394

Escalante (Amos de).—Ave Maris Stella. Historia montañesa del siglo XVII..... 898

Escobar (Francisco). — Esculturas de Bussi, Salzillo y D. Roque López de Lorca. (Algo de Bellas Artes en la localidad)..... 1244

Escribano Hernández (Godofredo).—Las carreras y profesiones en España..... 1245

Escrivá de Romani (Francisco).—Pomas Maduras. Poemas..... 1246

España Ortiz de Lanzagorta (Laureano).—Procedimiento sencillo para aprender a conjugar los verbos irregulares castellanos.... 8

España Sirat (José María).--Las corrientes autonomistas en el mundo o el pleito de Cataluña. Conferencia..... 642

Espejo de Hinojosa (Ricardo).— Compendio de derecho mercantil. Según el vigente Código de Comercio español y demás países que siguen a este Código en la América Latina..... 643

— Teoría y prácticas de rudimentos de Derecho usual español..... 644

Espelies y Pedroso (María de la Soledad).—Poema..... 398

Espín (Joaquín).—Véase Escobar (Francisco). Esculturas de Bussi, Salzillo y D. Roque López de Lorca..... 1244

Espina (Concha).—Pastorelas..... 899

— El metal de los muertos. Novela... 1049

Espina García (Antonio).—Divagaciones Desdén. Prosa..... 765

Espinosa (María).—Influencia del feminismo en la Legislación contemporánea. Conferencia..... 1050

Estalella (José). — Compendio de Química. 1247

Estella (Diego de).—Meditaciones devotísimas del amor de Dios..... 1051

Esteso (Luis).—Chistes y Cuplés..... 645

— La lujuria. Novela..... 1248

Estrada (Angel) [hijo].—Trozos selectos. 1052

Estremera (Antonio) y Sánchez Carrere (Adolfo). Los brazos caídos. Sainete..... 900

Eulate Sanjurjo (Carmela).—Cantigas de amor. 646

— Perfil de mujer. La muñeca. Novela. 1053

Eza (Vizconde de).—La conferencia internacional del trabajo en Washington. Conferencia..... 1249

F

Fabio. — Véase Botella (Cristóbal). Novelas ejemplares..... 532

Fabra (Nilo).—Véase Merimée (Próspero). Crónica del reinado de Carlos IX..... 1319

Fabra (Pompeu).—Gramática Francesa.. 232

Faria de Vasconcellos (A.)—Una Escuela nueva en Bélgica..... 550

— La tierra arable..... 551

Farías (Rafaél).—Memorias de la guerra de la Independencia, escrita por soldados franceses..... 164

Fayolle.—Véase Foch. La Doctrina Francesa de la Guerra..... 1254

Felipe (León).—Véase Wilde (Oscar). El Renacimiento del Arte inglés y otros ensayos. 514

Femenia Aubert (Angel).— Los secretos del Foot-Ball. Como se juega y como se gana. 399

Fenelón.—La educación de las niñas. Pedagogía..... 165

Fernández (A.)—La tierra arable. *Volumen I.* 1054

— Abonos y riegos..... 552

Fernández (Antonio y José) [Coello de Portugal].—Belmonte. 1919. Juicio crítico de José Gómez (Gallito)..... 9

Fernández Ardavín (Luis).—Láminas de folletín y de misal..... 766

— Véase Musset (A. de). Cuentos..... 1433

Fernández Bernales (Aurelio).—Narración tradicional de la imagen del Santo Cristo de la agonía de Limpias..... 1055

Fernández de Betencourt (Francisco).—Historia genealógica y heráldica de la Monarquía española. Casa Real y Grandes de España. *Tomo X*..... 1056

Fernández Flórez (W.) –Véase Queiroz (Eça de). Obras. Una campaña alegre..... 875

— Ha entrado un ladrón. Novela..... 767

Fernández Lepina (Antonio).—El drama de la botica. Juguete cómico..... 400

Fernández Martínez (Fidel).—Tratamiento de la úlcera del estómago..... 1250

— Exploración del Estómago y de los intestinos..... 401

Fernández de Rota (Antonio).—¡Salvemos a España!..... 402

Fernández Santana (Ezequiel).—Organización y Procedimientos Pedagógicos de las Escuelas Parroquiales de los Santos..... 403

Fernández Sanz (Dr. E.)—La llamada Encefalitis Letárgica. (Meningoencefalitis epidémica). Estudio clínico y crítico..... 1057

— Disciplina de los nervios y Régimen de salud mental..... 1058

— La Meningo-encefalitis epidémica. (Encefalitis letárgica y procesos similares). Estudio crítico y clínico..... 553

Fernández de Velasco (Recaredo).—La Acción Popular en el Derecho Administrativo. 1251

Fernández del Villar (José).—La venda de los ojos. Entremés..... 404

Ferrari (Ermerinda).—Inquietud. La enmienda de Anita. La que quería ser monja... 1059

Ferreres (J. B.)—Derecho Sacramental y Penal especial. Con arreglo al novísimo Código de Pío X, promulgado por Benedicto XV a las declaraciones subsiguientes de la Santa Sede y a las prescripciones de la disciplina española y de la América Latina..... 1252

Ferriéres (M. Adolphe).—Véase Faría de Vasconcellos. Una Escuela nueva en Bélgica. 550

Fiessinger (Ch.)—Tratamiento médico de las enfermedades de los riñones en clientela. 1253

Figuera y Lezcano (Luis de la).—El Monumento Nacional «Castillo de Loarre».. 554

Filmer (Robert).—Patriarcha o el poder natural de los Reyes..... 166

Finn S. J. (R. P. Francisco).—Etelredo Prestón. Narraciones escolares..... 555

Flaubert (Gustavo).—La mujer adúltera. Adaptación de la famosa novela «La señora Bovary» escrita en francés..... 768

— Madame Bovary..... 405

— Tres cuentos. Un corazón sencillo. La leyenda de San Julián el Hospitalario. Herodias..... 167

Florán (Mary).—Sacrificio heróico. Novela. 1395

Floranes (Rafael de).—La supresión del obispado de Alava y sus derivaciones en la historia del país vasco. *Tomo I*..... 75

Flores (Fernando).—Véase Moore (George T.) Inoculación de la tierra para el cultivo de las leguminosas..... 675

Flos (Alberto de).—Véase Knut Hamsun. Hambre. Novela..... 431

Foch, Ardant de Picq, Bonnal, Maudhuy, Grouard (A.), Colin (J.), Lanrezac, Langlois Fayolle, Lewal, Coronel de Grand'Maison. La Doctrina Francesa de la Guerra... 1254

Fogazzaro (Antonio).—Daniel Cortis. *Tomo I*. 901

— Daniel Cortis. Novela. *Tomo II y último*. 1060

Foley (Charles).—La dama de los millones. Novela..... 406

Folguera (Francisco).—Véase Malphettes (Leopoldo) El Hormigón armado..... 442

Fóscolo (Hugo).—Ultimas cartas de Jacobo Ortiz. Novela..... 556

France (Anatole).—El fígón de la reina Patoja. Novela..... 1255

— Obras. La isla de los pingüinos. Novela. 902

Francés (José).—Véase Benedicto (Manuel). Monografías de Arte..... 613

— Véase Maestu (Gustavo de). Monografías de Arte..... 1419

— Véase Clará (José). Monografías de Arte. 1387

— Véase Ballesteros de Martos. Artistas españoles contemporáneos..... 1002

— Cuentos del mar y de la tierra..... 305

— La mujer de nadie. Novela..... 1256

— El año artístico 1919..... 407

Franco (José R. de)—Belgrado. El Pabellón Argentino y la Orden de Carlos III... 1396

Francos Rodríguez (José).—El delito sanitario. Conferencia..... 557

— La mujer y la política española..... 769

Frapié (León).—La figuranta. Novela.... 76

— La proscrita. Novela..... 1061

French, Short, Hutchison y Sherren.—Guía del médico práctico. Indice de diagnóstico

diferencial. Indice de pronóstico e Indice de Tratamiento..... 1062

Fresnedo de la Calzada (J.)—Santander y su provincia. Guía práctica del turista... 1397

Frugoni (Emilio).—Los nuevos fundamentos. Discursos pronunciados en la Asamblea Nacional constituyente en los años 1916-17. 408

Frutos de una misión o el Santo Cristo de Limpias (Los). Narraciones completas y verídicas de los acontecimientos ocurridos en la Villa de Limpias, desde el día 30 de Marzo de 1919..... 1257

Frutos (Luis Pascual).—El eterno ideal. Entremés..... 409

Fuentes (Magdalena).—Véase Dozy (R.) Historia de los musulmanes de España hasta la conquista de los Almoravides..... 397

Fuentes Jorge (M.)— Oro de la amanecida. Ofertorio lírico..... 1258

— El soneto de las catorce rosas. Florilegio de amor..... 770

Fuset Tubia (Dr. J.)—Prácticas elementales de Zoología..... 1259

— Manual de Zoología. *Tomo I.* Protozoarios-Metazoarios en general. Invertebrados. 1260

Fustel de Coulanges.—La Ciudad antigua. Estudio sobre el culto el Derecho y las Instituciones de Grecia y Roma..... 1063

Gachons (Jacques des).—El valle azul. Novela. 558

Gaibrois de Ballesteros (Mercedes).—Tarifa y la política de Sancho IV de Castilla. 1292 1294..... 1261

Galiana (Luis).—Recopilación de refranes valencianos. Manuscrito inédito que se conserva en la Real Academia de la Historia 77

García Alonso (Carlos).—Tánger para España. Conferencias..... 1262

García Alvarez (Enrique) y Luque (Fernando). La tragedia de la viña o el que no come «La diña». Juguete cómico..... 903

García Alvarez (Enrique) y Paso (Antonio).— Pancho Virondo. Zarzuela..... 410

García Arista Rivera (G.)—Fruta de Aragón enverada. Cuentos, episodios, cuadros aragoneses..... 771

García Calderón (Ventura). — Semblanzas de América. Rodó, Silva, Herrera y Reissig, Palma, Chocano, Gómez Carrillo, Almafuerte, Zorrilla de San Martín, Reyles, Prada y Montalvo..... 1263

García Carraffa (Alberto y Arturo).—Enciclopedia Heráldica y Genealógica Hispano-Americana. *Tomo primero.* Ciencia Heráldica o del Blasón..... 168

García Fernández (M.)—Geometría elemental. Texto para enseñanza primaria..... 233

García y García (Joaquín).—El culpable. Drama social..... 1264

Garcia Kohly (Mario).—Gambetta..... 1064

— Véase Mignet (M.) Franklin..... 796

García Loygorri Murrieta (Cristóbal).—La lectura de reloj..... 1398

García Mercadal (J.)—Véase Michaelis (Karín). La edad peligrosa..... 1426

— Ideario español. Ganivet..... 411

García Pacheco (Francisco).—Véase Paso (Antonio). Guitarras y bandurrias..... 941

García Pacheco (Francisco) y Grajales (Luis)— El agua del Jordán. Comedia..... 412

García Poblaciones (Antonio). — José Gómez Ortega (Gallito). Apuntes-crítico-biográfico-estadísticos, para la historia del malogrado diestro José Gómez Ortega (Gallito).. 1399

García del Real (Dr. Eduardo) —Tratado de Patología Médica. *Tomo VI.* Enfermedades del aparato digestivo..... 10

García Rodríguez (Rafael).—Véase Muñoz Seca (Pedro). La mujer..... 1327

García Sanchiz (Federico).—Color. Sensaciones de Tánger y Tetuán..... 772

Garín (Nicolás).—La primavera de la vida. 904

Garola (C. V.)—Prados y plantas forrajeras. 1265

Garrido (José María). — ¡Madraza! Comedia. 905

Garrido y de Buezo (Andrés).— Agricultura moderna. En el secano español. Una finca modelo..... 413

Gaskell (Mrs).—Mi prima Filis. Novela... 906

Gasset (Rafael).—La humanidad insumisa. La revolución rusa. El problema social en España..... 1266

Gautier (Teófilo).—Viaje por España. *Tomo I.* 1400

Gaya S. J. (F.)—Sociedades en cooperación perfecta Concordia entre el capital y el trabajo..... 559

Gaziel.—Véase Vaucher (Roberto). El Infierno bolchevique..... 1472

Gazulla (Faustino).—Refutación de un libro ti-

tulado San Raimundo de Peñafort, fundador de la Orden de la Merced..... 1267

Gefjo (Genaro G.)—Limpias. El Cristo milagroso..... 1065

Gelves (Pedro L. de).—El viejo y la niña. Novela..... 907

Gener (Pompeyo).—Véase Rusiñol (Santiago). Monografías de arte..... 320

Getino (G. A.)—Véase Cáceres y Sotomayor (Fr. Antonio de). Paráfrasis de los Salmos de David..... 373

Ghiraldo (Alberto).—Véase Antología americana..... 989

Gibert Miret (Manuel).—Polifonies.... 1066

Gicca (Francisco).—Eva futura. Novela feminista..... 169

Gigirey (Luis).—Tratado de los productos vegetales de uso más frecuente en farmacia. 1067

Gil (Rodolfo).—La vida y la ley. Drama. 1268

Gil de Oto (Manuel).—¡Malditas mujeres! Centón de máximas, sátiras, proverbios, cantares, epígramas, chistes y otras composiciones, en prosa y en verso, serias y festivas, contra las mujeres y el matrimonio, seguido de la defensa de la mujer y el elogio del amor. 773

Giner de los Ríos (Francisco).—Estudios de Literatura y Arte..... 1068

Giner de los Ríos (H.)—Véase Wagner (C.) Junto al hogar..... 512

Gisbert Kapp.—Los principios de la Ingeniería eléctrica y sus aplicaciones. *Tomo I.*. 1069

Giusiana (Dr. Prof. Hector).—Tenería Moderna. Parte Técnica. Curtición vegetal. Curtición mineral. Fabricación de extr ctos curtientes. Teñido y engrases de los cueros. Curtidos diferentes. Análisis y datos químicos..... 647

Goethe (Juan Wolfgang).—Hermán y Dorotea. 1269

— Las afinidades electivas. Novela..... 1070

— La campana que anda..... 1071

— Clavijo. Drama..... 908

Golobardas (Mariano).—El derecho del mal. Drama..... 909

Goma (Isidro).—María Madre y señora. Fundamentos y valor de piedad de la santa esclavitud..... 414

Gómez Carrillo (E.)—La Grecia eterna. 1270

— La mujer y la moda. El teatro de Pierrot. 1072

— La sonrisa de la esfinge. (Sensaciones de Egipto)..... 1073

— El segundo libro de las crónicas. Hombres y superhombres..... 1074

— El Japón heróico y galante..... 306

— Literaturas exóticas..... 774

— Treinta años de mi vida. *Libro I.* El despertar del alma..... 775

— Véase Deschanet (Emilie). Las cortesanas griegas..... 1392

— Flores de penitencia..... 415

— Ciudades de ensueño. Constantinopla Jerusalén. Atenas. Damasco. Nikko..... 560

— El primer libro de las crónicas..... 170

— Tres novelas inmorales..... 171

— Primeros estudios cosmopolitas..... 910

Gómez Llueca (Federico).—El Mióceno marino de Muro, (Mallorca)..... 234

Gómez de la Mata (Germán).—Véase Huysmans (J. K.) En familia..... 310

— Véase Miomandre (Francis de). El becerro de oro y la vaca rabiosa..... 1427

Gómez de la Mata (Germán).—Véase Bourget (Paul). Lorenza Albani..... 880

Gómez Sancho (César).—Véase Riestra Sanz (Mariano). Guía de las Sociedades y funcionarios de Hacienda para el desenvolvimiento del impuesto y anotaciones prácticas a la Circular de la Inspección general de la Hacienda pública de 22 de agosto de 1919. 691

Gómez de la Serna (Julio).—Véase Gourmont (Remy de). Colores..... 1401

— Véase D'Annunzio (Gabriel). Quizás sí, quizás no..... 758

Gómez de la Serna (Ramón).—Véase Villiers de l'Isle (Conde Matías). La Eva futura. 288

— [Tristán]. Libro nuevo..... 1075

Goncourt (E. y J.)—Renata Mauperin. Novela. 1271

Góngora Echenique (Manuel).—El Divorcio. Necesidad de su implantación..... 648

González (Nemesio). — Véase Franco (José R. de). Belgrado..... 1396

González Anaya (S.)—La sangre de Abel. Novela..... 1272

González Barrio (Nieves).—Véase Cabot Richard (C.) Ensayos de medicina social. 1214

González Blanco (Andrés).— Véase Queiroz (Eça de). Ultimos ensayos..... 205

— Véase Queiroz (Eça de). San Cristóbal. 1140

— Véase Frapié (León). La proscrita... 1061

— Véase Queiroz (Eça de). Cuentos.... 482

— Véase Queiroz (Eça de). El Mandarín. 1349

— Véase Rosny (J. H.) La imperiosa bondad. 1363

González-Blanco (Edmundo). — Historia del periodismo español desde sus comienzos hasta nuestra época..... 416

González Gallego (P. Serapio).—Crónica de la primera peregrinación gallega al santuario de Limpias..... 417

González González (Emilio).—Censuras eclesiásticas (latae sententiae) según el Código de Derecho Canónico..... 1076

González de Lara (Manuel) y Díaz Mirete (Ramón).—El elefante blanco. Opereta... 418

González Martí (Manuel).—Nociones de Dibujo Topográfico e Hidrográfico..... 235

González Martínez (Enrique).—Poemas escogidos. Silenter. Los senderos ocultos. La muerte del cisne. El libro de la fuerza, de la bondad y del ensueño..... 1077

González Retuerta (M.)—El ricino. (Palma-Cristi). Su área de cultivo y operaciones agrícolas, industria, comercio, usos medicinales, industriales y secundarios del aceite, el grano y la planta..... 419

González-Rigabert (F.)—Véase Willy. Los amigos de Siska..... 294

— Véase Acker (Pablo). Pequeñas confesiones. 873

— Véase Willy y Cocotte (Andrea). Historia sombría..... 517

— Véase Harland (Henry). La tabaquera del Cardenal..... 563

González-Ruíz (Nicolás).— Véase Cherbuliez (Víctor). El conde Kostia..... 890

González del Toro (Ricardo).— El. (Amour, quand tu nous tiens). Comedia..... 911

Goode (W. T.)—El bolchevismo en acción. 1273

Gorki (Máximo).—Varenka. Olesova.... 172

— Una infancia trágica..... 1078

Gorki (M.) —Malva y otros cuentos..... 912

— La revolución y la cultura (de la era bolchevista)..... 776

Gotzens Ramos (Leopoldo).—Curso práctico de ortografía y corrección..... 236

Gourmont (Remy de).—Colores. Cuentos nuevos seguidos de cosas antiguas..... 1401

Goy (José M.ª)—Susarón. Paisajes y costumbres de la montaña leonesa..... 1274

Gracioso narrador de anécdotas (El).... 913

Grajales (Luis).—Véase García Pacheco (Francisco). El agua del Jordán..... 412

Granell (Conrado). —Tierra y abonos. Nuevas orientaciones sobre fertilización..... 420

— Nuevas orientaciones en el cultivo de las tierras..... 1079

Grau (Jacinto). — Véase Hebbel (Friedrich). Judith..... 1403

— Conseja galante. Cuento ingenuo en dos actos y un epílogo. D. Juan de Carillana. Comedia..... 1275

Graupera (Angela).—La persecución del helenismo en Turquía..... 649

Gravámenes sustitutivos del impuesto de Consumos y el repartimiento general para todos los Ayuntamientos. Disposiciones vigentes. 1080

Greco Zayas (Ismael).—La noche encantada. 79

Grouard (A.)—Véase Foch. La Doctrina Francesa de la Guerra..... 1254

Gual Villalbi (Pedro).—La Prosperidad y la ética de los negocios. Cartas a un negociante. 562

Guareschi.—Tintas de escribir. Manual teórico práctico..... 1276

Guernica (Juan de).—Vida del Beato Gaspar de Búfalo, canónigo de la Basílica de San Marcos de Roma y fundador de la Congregación de Misioneros de la Preciosa Sangre. Sobre la biografía sacada del italiano por el P. Angel Della Vechia 1786-1873..... 237

Guglialmelli (Luis).—Véase Troost (L.) y Pechard (E.) Química inorgánica (Metaloides). 278

Guía general de Cataluña. Bailly-Bailliere Riera Comercio, Industria, Agricultura, Ganadería, Minería, Propiedad, Profesiones y elemento oficial..... 1402

Guía general de Cataluña. Bailly-Bailliere Riera Comercio, Industria, Agricultura, Ganadería, Minería, Propiedad, Profesiones y Ele-

mento Oficial. Ilustrado con un mapa general de cada provincia. Segunda época, año cuarto..... 238

Guía Oficial de España para 1920..... 421

Guilera (Luis G.)—Origen, formación y evolución del foliculo de degraaf histogénesis del cuerpo lúteo..... 1277

Guilmain (Andrés).—Una cocota «último grito». Novela..... 1278

— Véase Foley (Charles). La dama de los millones..... 406

— Frou Frou, vendedora de caricias. Novela. 422

— Véase Lorrain (Juan). La feria de las pasiones..... 1098

— Véase Rodembach (Jorge). Museo de Beguinas..... 1144

— La virgen desflorada. Novela..... 1081

— Las perversiones de Totó. Novela... 1082

— Véase Jammes-(Francis). El señor cura de Ozeron..... 1407

Guiu Casanova (Manuel).—Lo que es la Química..... 1279

Gutiérrez-Roig (Enrique F.)—Véase Kéroul y Barré. El segundo marido..... 1294

H

Halmar (Augusto D').—Nirvana. Viajes al extremo-oriente..... 1083

Hardy (Tomás).—Unos ojos azules. Novela. 11

Harland (Henry).—La tabaquera del Cardenal. Novela..... 563

Hauser (Enrique). — Algunas modificaciones necesarias en la vigente Ley (1902) de Propiedad Industrial y puntos de la misma que deben conservarse..... 650

Hawthorne.—Cuando la tierra era niña.. 423

Hebbel (Friedrich).—Judith. Tragedia . 1403

Heine (Enrique).—Pensamientos..... 1404

— Memorias..... 777

— Cuadros de viaje. *Tomo I.* El viaje al Harz. 914

— Literatura alemana..... 915

Heitz (Jean).—Véase Merklen (Pierre). Métodos de exámen del corazón. El ritmo cardiaco en el estado normal y patológico. 1126

Heras (Enrique).— La vocación religiosa en nuestros colegios. Estudio teológico-histórico..... 651

Heras (Eusebio). — Véase Scharroo. Cálculo simplificado de las construcciones civiles. 1458

Herczeg (Francisco).—Las hermanas Gyurkovies. Historia familiar..... 173

Hereter Ferran (L.)—Véase Petit (E.) El Motor de explosión..... 1342

Hernaiz (Angel).—La última corrida de Joselito. Notas de un talaverano..... 1281

Hernández (A.)— Lulú pasional y ambigua. Novela..... 1084

Hernández (José).—El Gaucho Martín Fierro. 652

Hernández (Lope).--Melancolías. Versos. 1282

Hernández Catá (A.)—Véase Heine (Enrique). Pensamientos..... 1404

— Véase Wells (H. G.) El país de los ciegos y otras narraciones..... 1477

— El placer de sufrir. Novela..... 1085

— Cuentos pasionales..... 174

— Véase Knut Hamsun. Pan..... 177

— Véase Epicteto. Máximas..... 304

— Los frutos ácidos. Novelas..... 307

Hernández Mir (Guillermo).—El patio de los naranjos. Novela..... 1086

Hernández Pacheco (Eduardo).—Véase Cazurro (Manuel). Compendio de Historia Natural..... 625

Hernando de Larramendi (Luis).—Guía sociológica de aspirantes al matrimonio. *Primera serie.* Ideorama familiar..... 1283

Herpín (A.)—Las fracturas del maxilar inferior en la guerra..... 564

Herrera y Reisig (Julio). — Las pascuas del tiempo..... 425

Herrero y Pérez (Ramiro).—Véase Nuviela y Falcón (Mariano). Ejercicios y problemas razonados de Aritmética..... 15

Hierro (José del).—Tratado elemental de numismástica imperial romana, con un método para la clasificación y valoración de las monedas pertenecientes a esta serie... 426

Hijos del héroe (Los).. 427

Hilario Ayuso (Dr. Manuel).— El principio objetivo de certidumbre..... 428

Hill (Headón).—El misterio de Monksglade. 308

Historia cómica de España..... 916

Historia de las Islas Canarias..... 429

Historias de animales..... 565

Hollemann (A. F.)—Tratado de Química orgánica..... 1285

Homilías para los obreros..... 653

Hotellerie (Manuel de L').—Véase Pérez Zúñiga (Juan). ¡Por jugar con el amor!.... 478

Hoyos y Vinent (Antonio de) —Véase Beltrán Masses (Federico). Monografías de Arte. 1381

— Mors in vita. Novela..... 80

— Peregrinaciones apasionadas. Las hogueras de Castilla..... 309

— Las lobas del arrabal. Novela..... 566

— La vejez de Heliogábalo. Novela..... 567

Huarte Echenique (Amalio) y Pérez Cardenal (Andrés).—Guía de Salamanca..... 1405

Huber (Eugenio).—Estudio sobre la publicidad en el derecho privado. I. Los Derechos reales en el derecho privado suizo. II. Los preceptos de forma en el derecho privado suizo..... 654

Hueston (Ethel).—Prudencia la madrecita. Novela..... 1285

Huhner (Max).—Tesis práctica sobre perturbaciones de la función sexual en el hombre y en la mujer..... 1286

Huici (A.)—Colección diplomática de Jaime I el conquistador. *Tomo II. Primera parte.* 1087

Humbert (Luis de G.)—Véase Trilby (T.) Sueño de amor..... 1167

Hutchison.—Véase French. Guía del Médico práctico..... 1062

Huysmans (J. K.)—Santa Liduvina de Chiedam 568

— En familia. Novela..... 310

I

Ibsen (Henrik).—Un enemigo del pueblo 778

— La casa de Rosmer. La Dama del Mar. 779

— Teatro completo. *Tomo XII.* El niño Eyolf Hedda Gabler..... 917

— Juan Gabriel Borkman..... 1088

Ignotus (El Coronel).—Viajes planetarios en el siglo XXII. Tercera etapa. El mundo venusiano. Novela..... 780

Illá López (Emilio).—Tratado práctico de ganadería..... 918

Infante Cabrera (José).—La tentación. Drama. 1287

Ingenieros (José).—Simulación de la locura. Ante la criminología, psiquiatra y la medicina legal..... 658

— Proposiciones relativas al porvenir de la Filosofía..... 655

— Principios de Psicología. Fundamentos biológicos de esta Ciencia natural. Su posición en la filosofía. La formación natural de las funciones psíquicas. El método genético. 656

— El hombre mediocre. Ensayo moral sobre la mediocridad humana como causa de rutina, hipocresía y domesticidad en las Sociedades contemporáneas, con útiles reflexiones de idealismo esperimental para que los jóvenes procuren evitarla educando libremente su ingenio, su virtud y su dignidad. 657

Insua (Alberto).—Las alas rotas..... 430

Ipiens Lacasa (Antonio).—Elementos de química. *Primera parte.* Química general. *Segunda parte.* Química descriptiva..... 81

Irving (Washington).— El legado del moro. Leyenda de la Alhambra..... 569

Isaacs (Jorge).—Poesías completas..... 781

Ispizua (Segundo de).—Véase Floranes (Rafael de). La supresión del obispado de Alava y sus derivaciones en la Historia del país vasco. 75

Iturribarria (Francisco).—Poesías..... 1288

Izquierdo Groselles (J. y J.) - Compendio de Geografía Universal. *Segunda y tercera parte*..... 919

J

Jacob (O.)—Véase Testut (L.) Compendio de anatomía topográfica, con aplicaciones médico quirúrgicas..... 829

Jammes (Francis).—El señor Cura de Ozerón. Novela..... 1407

Jaramillo Lara (Luis).—Los secretos del Tresillo. Como se juega y como se gana. Leyes. Reglamento, castigos, problemas, vocabulario y refranes del tresillo..... 1089

Jascalevigc (Alejandro A.) — Véase Dewey (John) Psicología del Pensamiento... 1037

Jáuregui (Alfredo).— En serio y en broma. 1090

Jellicoe (John R.)—La gran flota británica. (1914-1916). Operaciones navales inglesas en el mar del Norte, desde la ruptura de hostilidades hasta después de la batalla de Jutlandia 1408

Jesús C. D. (P. Fr. Gabriel de).—Mes de Enero consagrado al Milagroso Niño Jesús de Praga 1289

— La Virgen del Carmen y el Purgatorio, o sea mes de Animas Carmelitano..... 1290

— Práctica de la devoción al Niño Jesús de Praga, mediante su ejercicio mensual del día 25, visita domiciliario novena y tríduos. 1291

— El Rubí de Praga o sea devocionario completísimo del Milagroso Niño Jesús de Praga. 1292

Jiménez Aquino (M.) — Véase Virgilio. Las Geórgicas y su continuación por Columela. 1476

Jiménez Asua (Felipe).—Los leucocitos eosinofilos y la eosinofilia..... 1409

Jiménez de Asua (Luis).—El Estado peligroso del delincuente y sus consecuencias ante el derecho penal moderno. Conferencia.. 570

Jiménez Díaz (Dr. Carlos).—Contribución al estudio de la auto intosicación intestinal. 1293

Jokai (Mauricio).—La rosa amarilla. Novela de la llanura..... 1410

Jou (Luis María).—Vida admirable de Sor Maria Dominga de San Luis Gonzaga religiosa de la Divina Providencia del Convento de Badalona..... 659

Jover (Francisco).—Véase Planas Vives (G.) Divulgación científica sobre los hongos venenosos..... 683

Juan sin tierra.—Verdades y realidades. Ante la abalancha..... 78

Juanes Clemente (Mario).—Ejercicios y problemas de Aritmética y Contabilidad. *Segunda parte.* (Teoría y práctica de Cálculo mercantil y Partida doble)..... 920

Juarros (Dr. César).—Tratamiento de la Morfinomanía..... 176

Julio Antonio.—Monografías de arte.... 311

Jurisprudencia civil. Colección completa de las sentencias dictadas por el Tribunal Supremo en recursos de nulidad, casación civil e injusticia notoria y en materia de competencias desde la organización de aquellos en 1888 hasta el día. Resoluciones hipotecarias dictadas por la Dirección general de los Registros y folios del Supremo Tribunal de la Rota, cuya publicación se autorice. *Tomo CXXXVIII.* (IV de 1916)..... 660

Justo Sánchez-Blanco (Manuel de).—Física industrial. Termotecnia. Primera parte. Generalidades y Producción industrial del calor. 239

K

Kautsky (Carlos).—Terrorismo y comunismo. 782

Ker (El Barón de).—Historia de un cazador de lobos..... 82

Kéroul y Barré.—El segundo marido. Vodevil. 1294

Knut Hamsun.—Hambre. Novela..... 431

— Pan. Novela..... 177

Kobor (Tomás).—Budapest. Novela. *Tomo I.* 571

— Budapest. Novela. *Tomo II y último..* 783

Kuhne (Sistema).— La verdadera ciencia de curar. Modo de conocer las enfermedades por la expresión del rostro..... 784

Kuhne (Louis).—La nueva ciencia de curar o enseñanza de la unidad de las enfermedades y su curación sin medicamentos ni operaciones basadas en ella. Manual y consejero de los hombres sanos y de los enfermos. 240

Kuprin (Alejandro).— El brazalete de rubíes. Novelas..... 432

L

Laborderie (J.)—Electricidad médica en clientela. «Indispensable en electroterapia». 661

Ladreda y Menéndez Valdés (F. F.)— Estudio sobre los diversos métodos de retribución del trabajo obrero..... 83

Lafora (Dr. Gonzalo R.)—Véase Rouma (Jorge). La Palabra y las perturbaciones de la palabra..... 596

Lagrange (Mons. F.)—Discursos de monseñor Bougaud, obispo que fué de Laval, publicados por su hermano y precedidos de la biografía del autor..... 572

Laguia (Juan).— Véase Goethe. La Campana que anda..... 1071

Lagunas (Augusto). — El sindicalismo y las huelgas de Barcelona..... 13

La Iglesia García (Gustavo).—Diccionario práctico de derecho usual. *Tomo VI*..... 662

Lamartine (A. de).—Rafael Páginas de los veinte años..... 921

Lamb (Charles).—King Lear y Othello... 178

Lamperez Romea (V.)—Los Grandes Monasterios españoles..... 1411

Landete (B.)—Véase Herpín (A.) Las fracturas del maxiliar inferior en la guerra..... 564

Langlois.—Véase Foch. La Doctrina Francesa de la Guerra..... 1254

Lanrezac.—Véase Foch. La Doctrina Francesa en la Guerra..... 1254

Larra (Carlos de) y Lozano (Francisco)— La Magdalena te guíe. Apunte de sainete. 1295

Lárraga-Saralegui. — Prontuario de Teología moral..... 241

Larrubiera (Alejandro).—Véase Casero (Antonio). Encarna la costurera o hasta el fin nadie es dichoso..... 382

Lasso de la Vega (Santos).—Véase Leroux (Gastón). El hombre que ha visto al Diablo. 1095

Latorre (Germán).—Relaciones geográficas de Indias. La Hispano-América del siglo XVI. Colombia-Venezuela-Puerto Rico-República Argentina..... 785

Laurand (L.)—Manual de los estudios griegos y latinos. Fascículo primero..... 1412

Leante (Eugenio).—La Educación..... 663

Lecuna (Vicente).—Véase Simón Bolivar. Papeles de Bolivar..... 500

Legislación del impuesto de Consumos.. 664

Legislación Obrera. *Parte segunda.* Disposiciones dictadas en 1917-1918-1919..... 84

Leitch (Juan).—De hombre a hombre. (Man to man). Historia de la democracia industrial. 665

Lenín (N.)—Democracia burguesa y Democracia proletaria. Estado y Revolución.. 1091

— El Estado y la Revolución proletaria. Semblanza del autor, por N. Tasín..... 666

Lenín (Vladimiro).—La revolución y el Estado. Enseñanzas Marxistas acerca del Estado y el deber del proletariado en la revolución. 1092

León (Felipe).—Versos y oraciones de caminantes..... 667

León (Ricardo).—Véase Estella (Diego de). Meditaciones devotísimas del amor de Dios. 1051

— Lira de Bronce. Poesías..... 573

— Los Caballeros de Cruz..... 786

— Alcalá de los Zegries. Novela..... 85

— Casta de Hidalgos. Novela..... 86

— Europa trágica. *Tomo III*..... 1093

Leoz (Galo).—Queratitis agudas más frecuentes y queratitis parasitarias..... 1094

Leroux (Gaston).—El Hombre que ha visto al Diablo. Drama..... 1095

Levi (C.)—Tratado de construcciones civiles. *Tomo I.* Materiales de construcción. Edificios. *Tomo II.* Obras públicas e hidráulicas. 87

Levillier (Roberto).—Gobernación del Tucumán. Correspondencia de los Cabildos en el siglo XVI. Documentos del archivo de Indias. Cartas de los caballeros. Memoriales presentados en la corte por los procuradores, apoderados y enviados especiales a las ciudades..... 88

Lewal.—Véase Foch. La Doctrina Francesa de la Guerra..... 1254

Ley y Reglamento regulando la jornada de la dependencia mercantil y Real orden sobre la jornada máxima de ocho horas.... 179

Ley del Timbre. Modificaciones que regirán desde el día 15 de Mayo de 1920 Insertada en la *Gaceta de Madrid* de 2 de Mayo de 1920. Contiene también los principales artículos de la Ley que se citan..... 574

Leyra (Enrique A.)—Véase Margueritte (Paul). La fuerza de las cosas..... 181

Libro de los animales (El). Cuentos.... 1413

Libro de las maravillas (El)..... 922

Libro de la risa (El). Escrito con la colaboración del público. *Tomo I*..... 1414

Libro de vacaciones. Anuario de la juventud. 1920..... 433

Lichtenberger (Andrés).—El reyecito... 1296

Linares (Antonio G. de).—La púrpura del deseo. Novela..... 1297

Linares Rivas (Manuel).—La Garra. Drama. 434

— Fantasmas. Comedia..... 575

— Nido de Aguilas. Camino adelante... 576

— La fuente amarga. El mismo amor... 787

Lírica mexicana. Antología publicada por la Legación de México con motivo de la fiesta de la raza, 12 Octubre de 1919..... 1096

Litran (Cristóbal).—Véase Frapié (León). La figuranta. Novela..... 76

Lokerman (A.)—En plena dictadura bolchevista. Setenta y cuatro días bajo el poder de los rojos..... 1415

Lomov (V.)— Véase Lenín (N.) Democracia burguesa y Democracia proletaria. Estado y Revolución..... 1091

Lope de Vega.— Comedias..... 1416

López Agudín (Pablo).—Véase Moraga (Isidro). El padre eterno..... 932

López Alarcón (E.)—Véase Carón de Beaumarchais (P. A.) El casamiento de Fígaro. Comedia..... 154

López Capdepón (José).—Guía para las prácticas de Química inorgánica..... 668

López de Cortegana (Diego).—Véase Apuleyo (Lucio). La metamorfosis o el asno de oro. 991

López Gómez (Quintín).—Estudios de metapsiquismo. La meduimnidad y sus misterios. 788

López de Haro (Carlos).—Nuevo régimen de la propiedad inmueble. Ley de Bases. 1097

López de Haro (Rafael).—Fuego en las entrañas. Novela..... 789

— La venus miente. Novela..... 790

— El más grande amor. Novela..... 242

— El país de los medianos. Novela..... 243

— Los nietos de los celtas. Novela..... 244

— Dominadoras. Novela..... 577

— En un cuerpo de mujer. Novela.... 1298

López Lapuyas (I.)—Véase Kunne (Louis). La nueva ciencia de curar, etc..... 240

López Marcos (Fructuoso).—El Santón. Boceto dramático-social..... 923

López Monís (Antonio).—¡Granada mía! Sainete..... 435

— Los nuevos ricos. Juguete cómico-lírico. 924

— El imán. Revista..... 1299

López Monís (Antonio) y López Núñez (Juan). El suspiro del moro. Zarzuela..... 436

López Monís (Antonio) y Peña (Ramón).—Blanco y Negro. Revista ilustrada. Revista. 1300

López Monís (Antonio) y O'Lein (Lázaro).—Los restauradores. Sainete lírico..... 1301

López Monís (Fernando).—Segundo curso de gramática francesa..... 89

López Montenegro (Ramón) y Peña (Ramón). Una aventura en París. Opereta..... 925

— El niño perdido. Cuento escénico.... 437

López Núñez (Juan).—Véase López Monís (Antonio). El suspiro del moro..... 436

López Pinillos (J.) [Parmeno].—El condenado. Drama..... 1302

— El luchador. Novela..... 1417

— Esclavitud. Drama..... 791

— La red. Drama..... 792

López de Sáa (Leopoldo).—El amigo del sol. Novela..... 578

López Valencia (Federico).—Cuadros americanos. Escenas de la vida en los Estados Unidos..... 438

Lorenzo (Félix).—Véase Lamartine (A. de).—Rafael. Páginas de los veinte años..... 921

Lorenzo Rodríguez (Eugenio).— Transformación de los procesos psiquicos conscientes en procesos insconcientes. Consecuencias que de este hecho se derivan. Memoria. 1303

Lorrain (Jean).—Hijas de reyes..... 1304

— Véase Rusiñol (Santiago). Monografías de Arte..... 320

Lorrain (Juan).—La feria de las pasiones. Novela..... 1098

Loyola (San Ignacio de). — Autobiografía y constitución canónica de la Compañía de Jesús..... 579

Lozano (Francisco) —Véase Larra (Carlos de). La Magdalena te guíe.....!..... 1295

Lozano (Ricardo).—Neoplasmas..... 669

Luca de Tena (Juan Ignacio).—Eduardo y su vecina. Paso de Comedia..... 439

Luengo (José A.)—Véase Bourges (Elemiro). El crepúsculo de los dioses..... 617

Lugones (Leopoldo).—Selección. Poesías. 440

Luis y André (Eloy).—Etica individual y social..... 91

Lunge (S.)—El frío artificial y sus aplicaciones industriales. Guía práctica para la elección, empleo y manejo de las máquinas frigoríficas en las distintas industrias..... 1305

Luque (Fernando).—Véase García Alvarez (Enrique). La tragedia de Laviña o el que no come «La diña»..... 903

Luzuriaga (Lorenzo).—Ensayos de Pedagogía e Instrucción Pública..... 441

— Véase Arnold (Tomás). Ensayos sobre educación..... ... 145

LL. véase pág. 44

M

Macedonio Urquidi (José).—Bolivianas Ilustres..... 1099

Machicado (José Santos). — Nuevos cuentos bolivianos..... 1306

Maestre (Estanislao).—Sin el amor que encanta... Novela..... 1100

— Nobleza obliga. Novela..... 92

Maestu (Gustavo de).—Monografías de Arte. 1419

Maeterlinck (Mauricio).—Senderos en la montaña..... 793

Mainou (Robert).—Salve..... 670

Maldonado (José) y Ortega (Martín).—El gabán de Edipo o no hay lucha con el destino. Sainete lírico fatalista..... 926

Malone (Coronel).—La república rusa.. 1307

Malphettes (Leopoldo).—El Hormigón armado. Manual teórico práctico al alcance de los constructores..... 442

Maluenda y López (Pedro).—Véase Clapham (Charles). Ingeniería elemental..... 1226

Maluquer (Josep).—Piscicultura..... 245

Manent (Mariá).—La Branca. Poemas.. 1308

Manjón (Andrés).—Hojas evangélicas y pedagógicas del Ave María..... 1101

Mar (A.)—Solaces de un periodista..... 927

Marañón (Dr. Gregorio).—Nuevas orientaciones sobre la Patogenia y tratamiento de la diabetes insípida..... 93

Marco Miranda (B.)—Véase Blanchard (B.) La mujer moderna. Para amar y comprender la vida..... 370

Marco Miranda (V.)—Véase Beaume (Jorge). Mariposa de París..... 1380

Marco Rico (Antonio).—Véase Zemlak (Semene). La eterna fatalidad..... 1180

Marcos (Benjamín).—La Filatelia en España. Necesidad de su desarrollo y de la transformación de nuestras estampillas..... 1103

Mabch (Jaime).—Elementos teórico-prácticos de la construcción. Libro para agrimensores aparejadores y maestros de obras.... 1309

March (José M.)—Véase Loyola (San Ignacio de). Autobiografía y constitución canónica de la Compañía de Jesús..... 579

Margueritte (Paul).—La fuerza de las cosas. Novela..... 181

— Mi Grande. Novela..... 1310

Mariné (Enrique) y Miralles (Alfredo).—La Taquigrafía en veinte lecciones..... 1311

Maristany (Alejandro P.)—La emboscada. Comedia dramática..... 928

Maristany (Fernando).—Las cien mejores poesías líricas de la lengua francesa..... 1105

— Las cien mejores poesías líricas de la lengua italiana..... 1106

Marivaux.—Juego de amor y de azar. El legado..... 443

Marquina (Eduardo).—El beso en la herida. Novela..... 1420

— Véase Rusiñol (Santiago). Monografías de Arte..... 320

Marquina (Rafael).—Véase Curial y Guelfa. 542

— Véase Ors (Eugenio D'). La Bien Plantada de Xenius..... 468

Martí Miralles (J.)—Herederos de confianza y herederos distributarios..... 1312

Martí de Mussé (Carmen).—El corte parisién. Sistema Martí. Arte de cortar, confeccionar y adornar toda clase de prendas de vestir. 580

Martín (Carlos).—Lechería..... 671

Martín de la Cámara (Eduardo).—Cien sonetos de mujer. Varios inéditos. Siglos XIX y XX. 672

Martín y Losa (Eduardo Manuel).—Mirajes de egloga. De como en el amor puro se espeja la cara de Dios. Páginas de intensa y honda vida..... 95

Martín Medrano (Ramiro).—Geografía postal Universal para las oposiciones a ingreso en el cuerpo de Correos. *Primera parte.* Geografía descriptiva..... 182

— Geografía postal Universal para oposiciones a ingreso en el cuerpo de Correos. *Segunda parte.* Colección de Gráficos... 183

— Geografía postal Universal para las oposiciones a ingreso en el cuerpo de Correos. *Tercera parte.* Estudio de Vías y despachos. 184

Martín Mínguez (Bernardino).—Las fórmulas tenidas por visigodas. Cuestión histórica de derecho español en la edad media... 1313

Martín Peinador (León).—El Suelo de Marruecos y sus primeros habitantes. Problema Hispano-Marroquí..... 444

Martinét (A.)—Diagnóstico clínico, exámenes y síntomas..... 1107

Martínez (G.)—Véase Sánchez (J.) Manual del linotipista..... 1369

Martínez (P. Graciano).—Flores de un día. Poesías..... 446

— El libro de la mujer española. Hacia un feminismo cuasi dogmático..... 1314

Martínez Alcubilla (Marcelo).—Boletín Jurídico Administrativo. Anuario de Legislación y Jurisprudencia. Apéndice 1919..... 1315

Martínez Amador (Emilio).— Véase Hueston (Ethel). Prudencia la Madrecita..... 1285

— La sombra trágica. Novela..... 445

— Véase Hardy (Tomás). Unos ojos azules. 11

Martínez Antón (Amalio).—Dos y dos. Entremés..... 929

Martínez Corbalán (F.)—Caminos... Poemas. 1108

Martínez Fernández Castillo (Antonio).—Véase Cazurro (Manuel). Compendio de Historia Natural..... 625

Martínez Kleiser (Luis).—Véase Rodríguez de Celis (Nicanor). Los amigos de S. E... 952

Martínez y Martínez (Francisco).—San Francisco, Cervantes y Valencia. Discurso... 96

Martínez Olmedilla (Augusto).—Véase Tedeschi (E.) ¡Prisionera!..... 963

Martínez Riestra (C.)—El poder de una carta. Novela..... 185

Martínez de la Riva (Ramón).—El libro de la vida nacional. Conversaciones con grandes españoles..... 1109

Martínez Román (Luis).—El pampero. Juguete comico..... 447

Martínez Ruiz (Antonio).—El Código civil interpretado por el Tribunal Supremo. Apéndice de 1917..... 246

Martínez Sierra (Gregorio).—Véase Hawthorne. Cuando la tierra era niña..... 423

— Tu eres la paz. Novela..... 312

— Cartas a las mujeres de España..... 313

— Véase Rusiñol (Santiago). Monografías de Arte..... 320

— Aldea ilusoria..... 1421

— El Diablo ríe..... 1422

— Granada. Guía emocional..... 1423

— Véase Bjornson (B.) Leonarda..... 743

— Canción de cuna. Primavera en Otoño. Lirio entre espinas..... 794

— Véase Augier (Julio). La felicidad de Antonieta..... 737

Martínez Strong (P.)—Véase Gaskell (Mrs.) Mi prima Filis..... 906

Martínez Torner (Eduardo).—Cancionero musical de la lírica popular asturiana.... 448

Martínez Vargas.—Mi visita al frente francés. 673

Martón e Izaguirre (Jerónimo).—Ley y Reglamento de policía de ferrocarriles. Anotada con las disposiciones vigentes..... 673

Marroquín Aguirre (Pedro).—Amor a España. 94

Mas (José).—En el país de los Bubis. Escenas de la vida en Fernando Poó..... 1316

— Soledad. Novela para jóvenes sentimentales y Flor del Valle. Novela de costumbres. 1110

— La orgía. Novela..... 247

— La bruja. (Novela que bien pudiera ser historia de la famosa bruja de Sevilla).... 449

— La estrella de la Giralda. Novela..... 450

Mas Guindal (J.)—Suplemento cuadragésimo a «La Oficina de Farmacia Española» según Dorvault..... 1111

Maseras (Alfonso).—Véase Ors (Eugenio D'). Glosas..... 1438

Maseras Ribera (Miguel).— Maternidad. Instrucciones para el embarazo y parto y puerperio..... 1317

Maspero Castro (Andrés).—La Cuestión social. 248

Masriera (Víctor).—Véase Artus-Perrelet (L.) El Dibujo al servicio de la educación.. 998

Massé (Raoul).—Método práctico de francés. *Primer libro*..... 674

Massé (R.) y Aparicio (A.)—El español práctico y comercial *Primer libro*..... 1318

Mata (Pedro).—Para ella y para ellas. Versos de amor..... 97

— Un grito en la noche. Novela..... 451

— Muñecos. Novela..... 186

Mateos Aguirre (Fernando).—Descripción de las monedas Hispano cristianas desde los Reyes católicos a Alfonso XII, con sus precios y reproducciones..... 452

Maublanc (Andrés).—Véase Delacroix (Jorge). Enfermedades de las plantas cultivadas. Enfermedades parasitarias..... 299

Maudhuy.—Véase Foch. La Doctrina Francesa de la Guerra..... 1254

Maura Gamazo (Gabriel).—Historia crítica del reinado de D. Alfonso XIII durante su minoridad bajo la regencia de su madre doña María Cristina de Austria. *Tomo primero.* 98

Maury (J.)—Deberes de los hijos para con sus padres..... 249

Mazzochi (L.) — Cales y cementos. Normas prácticas para uso de los Ingenieros, Arquitectos, Contratistas, Sobrestantes y Capataces. Cal, Yeso, Puzolana, Arena, Gravilla, Materiales hidráulicos, Cementos, preparación, cochura..... 99

Medina (Miguel).—El libro de los niños. 930

— Como juegan los niños de todo el mundo. 931

Medina (Vicente).—¡Padre nuestro..... 1424

— Amaos los unos a los otros. (Libro de escuela)..... 101

— Hondos surcos han abierto los trabajos y las penas..... 102

— Ya regada está la tierra con la sangre de los hombres..... 103

Melo Aguirre (E.)—Véase Palma (Berendique). Curso de química..... 808

Méndez de Vigo (Manuel).—Véase Barba Hernández (Bartolomé). Conocimientos útiles para el oficial.....e..... 364

Mendoza (Jaime).—Páginas bárbaras... 1112

Menéndez y Arranz (J.) —Véase Malone (Coronel). La república rusa..... 1307

Menéndez y Cardenal.—Véase Gachons (Jacques des). El valle azul..... 558

Menéndez y Pelayo (Marcelino).—Véase Escalante (Amós de). Ave Maris Stella..... 898

Menéndez Pidal (Ramón).— Estudios Literarios..... 1425

— Discurso acerca de la Primitiva poesía lírica española..... 100

Mercado M. (M.)—El Chaco Boreal.... 1102

Merimée (Próspero).—Crónica del reinado de Carlos IX..... 1319

Merino Alvarez (Abelardo).—Contra el principio de las nacionalidades..... 453

Merklen (Pierre) y Heitz (Jean).—Métodos de exámen del corazón. El ritmo cardiaco en el estado normal y patológico..... 314

Mermeix.—Joffre. La primera crisis del mundo. Noviembre 1915. Diciembre 1916. Fragmento de historia 1914-1918..... 454

Mesa (Enrique de).—Véase Bjornson (B.) La pescadora..... 530

— Véase Gautier (Teófilo). Viaje por España. 1400

Mesa (Rafael de).—D. Benito Pérez Galdós. Su familia. Sus mocedades. Su senectud.. 795

Mestre Martínez (R.)—El Sui-generis. Almanaque para 1921 con el santoral en verso. 1320

Meyenberg (A.)--La predicación litúrgica. 250

Michaelis (Karin).—La edad peligrosa.. 1426

Mignet (M.)—Franklín..... 796

Miguel (Rafael de) y Pérez López (José).—La romería del odio. Drama lírico..... 455

Mihura (Miguel) y Andrés de Prada (J.)—Una mujer que no miente. Farsa cómica.. 1321

Millán-Astray (Pilar).—Todo amor..... 1113

Miller y Badillo (D. Luis).—Contestaciones al programa para las oposiciones a la Judicatura y al Ministerio Fiscal. Grupo II. Derecho Mercantil..... 456

Mingo Durand de Sertines (Felipe). — The Boy-Scouts. Comedia de exploradores. 457

Minguet (Enrique) [Pensamientos].—Desde la grada. Anuario taurino de 1919..... 104

Miomandre (Francis de).—El becerro de oro y la vaca rabiosa. Novela..... 1427

Mirabeau.—Cartas ardientes..... 797

Miral (Domingo).—El idioma en la escuela y la raza en la Universidad. Conferencia. 1114

Miralles (Alfredo).—Véase Mariné (Enrique). La Taquigrafía en veinte lecciones... 1311

Miró (Gabriel).—El humo dormido..... 105

Mitjana (Rafael).—Véase Strindberg (Augusto). El viaje de Pedro el afortunado..... 130

Modificaciones de la ley del Timbre. Publicadas en la Gaceta de Madrid de 2 de mayo de 1920 y además contiene los principales artículos que se mencionan..... 1115

Molière (Juan B. Poquelín).—El avaro. Comedia. El casamiento a la fuerza. Comedia. 458

— El ricachón en la corte. (Le bourgeois gentilhombre). Comedia..... 581

Molimelli y Giner.—Geografía postal de España..... 188

Monasterio (J. O.)—Véase Kuhne (Louis). La nueva ciencia de curar, etc..... 240

Monegal Nogués (Esteban).—Breve exposición del Dogma Católico. Lecciones compuestas con arreglo al programa de Teología para exámenes de predicación..... 251

Moner (Camila).—Véase Segur (Condesa de). Tras la borrasca el sol..... 957

Moneva Puyol (Juan).—Primores ciudadanos. 1428

Montalvo (Juan).—Narraciones..... 315

Montes O. S. A. (P. Jerónimo).—Redención moral de la juventud. Ejercicios espirituales y lecturas piadosas para los jóvenes... 459

Montoro Reyes (Francisco).—La reforma tributaria. Ley de presupuestos para el año 1920. Reforma de la Contribución industrial y de Comercio. Reforma del impuesto de Derechos Reales. Reforma del impuesto de Transportes. Reforma del impuesto de fabricación de Alcoholes. Reforma del impuesto del Timbre. Reforma del impuesto de Utilidades..... 1116

Moore (George T.)—Inoculación de la tierra para el cultivo de las leguminosas..... 675

Mora (Fernando).—La Magdalena en el Colonial. Novela..... 1117

Moraga (Isidro) y López Agudín (Pablo).—El padre eterno. Pasatiempo comico lírico. 932

Morales (Gustavo).—Narraciones. La hija del rey David. Ultimo idilio. La giralda... 461

Morales (José Agustín).—Legislación Municipal..... 1118

Morales (Tomás).—Las rosas de Hércules. *Libro segundo*..... 676

Morales San Martín (Bernardo).—El Ocaso del hombre..... 1429

— El enigma de lo imposible..... 1430

— La Rulla. Novela valenciana..... 253

— El océano del hombre. Novela..... 1322

— Véase Goethe (Juan Wolfgang). Hermán y Dorotea..... 1269

Morán Bardón (P. César). — Investigaciones acerca de Arqueología y Prehistoria de la Región salmantina..... 106

Morante (Pedro).—Perico. Novela de un niño ególatra, en cien capítulos..... 798

Morcillo (Manuel).—Véase Reoyo (Enrique). El genio de Murillo..... 950

Moreas (Juan).—Véase Gómez Carrillo (E.) La Grecia eterna..... 1270

Morell Terry (José).—Legislación hipotecaria. Obra ajustada al Programa de oposiciones a Notarías determinadas de 28 de Febrero de 1916..... 1323

Moreno Pineda.—Atlas postal de España para las Oposiciones de Ingreso en el cuerpo de Correos..... 189

Moreno Villa (J.)—Velázquez..... 1431

Morente (Manuel G.)—Véase Schiller (F.) La educación estética del hombre en una serie de cartas..... 1159

Moreto (Agustín).—El lindo D. Diego. Comedia..... 190

Mourret (Fernando).—Historia general de la Iglesia. *Tomo III.* La Iglesia y el Mundo Bárbaro..... 254

— Historia General de la Iglesia. *Tomo IV.* La Cristiandad..... 1324

Mouton y Ocampo (Luis), Alier y Cassi (Lorenzo M.ª), Oliver Rodríguez (Enrique) y Torres Ballesté (Juan).—Enciclopedia jurídica española. Apéndice del año 1918... 316

— Enciclopedia jurídica española. Apéndice del año 1919..... 1432

Moya (Antonia R. de).—La venganza de Julia. Novela..... 1325

Moyano y Moyano (Pedro).—Zootécnia General y Especial de los Equidos e Hipología. 107

Mujia (Ricardo).-Véase Díez de Medina (Eduardo). Paisajes criollos..... 1043

Muñoz Dueñas (Gregorio).—Véase Domenech (Rafael).— Tratado de técnica ornamental. 547

Muñoz Seca (Pedro).—El condado de Mairena. Comedia..... 462

— El colmillo de Buda. Juguete cómico. 463

— Cuentos y Cosas..... 1119

— Sanjuan y Sampedro. Entremés.... 1326

— La plancha de la marquesa. Juguete cómico..... 933

Muñoz Seca (Pedro) y García Rodríguez (Rafael).—La mujer. Paso de comedia... 1327

Muñoz Seca (Pedro) y Pérez Fernández (Pedro).—Trampa y cartón. Juguete cómico. 1328

— Martingalas. Juquete cómico..... 934

— El clima de Pamplona. Juguete cómico. 935

— Pepe Conde o el mentir de las estrellas. Sainete..... 464

Musset (Alfredo de).—Los Caprichos de Mariana y otras comedias..... 191

— Gamiani. Dos noches de voluptuosidad. 582

— Cuentos. *Tomo II.* Federico y Bernardina. 1433

— Mimí Pinsón. Historia de un mirlo blanco. Croiselles..... 1329

N

Nagore (Daniel).—Véase Sáinz (José). Enfermedades de las plantas..... 1366

Namias (Rodolfo).—La fabricación de espejos y el decorado del vidrio y cristal..... 1330

Nan de Allariz (Alfredo).—Del salón al sotabanco. Escenas de amor y navajazos y opulencias y miserias, entre damas y rufianes. 465

Navarro (Gustavo A.)—Los Cívicos..... 1120

Navarro de Luzuriaga (M.ª L.ª).—Véase Fenelón La educación de los niños. Pedagogía. 165

Navarro de Palencia (F.)—Sanson. Dramas inverosímiles. Novela..... 14

Navery (Raoul).—Lo crímenes de la pluma. 936

Negrete (Eusebio).—Estudios antropológicos. *Primera serie.* Biblia. Prehistoria y Paleontología..... 799

Nervo (Amado).—Pascual Aguilera. El donador de almas..... 467

— Los jardines interiores. En voz baja.. 583

— El Bachiller. Un sueño. Amnesia. El sexto sentido..... 1434

— Juana de Asbaje. Contribución al centenario de la independencia de México... 1435

— Las voces. Lira heróica y otros poemas. 800

— Ellos..... 801

— Mis filosofías..... 937

— Serenidad..... 938

— Perlas negras. Místicas..... 1121

— Poemas..... 1122

— El diamante de la inquietud. El diablo desinteresado. Una mentira..... 1123

— Almas que pasan..... 466

— El diamante de la inquietud. Novelas. 108

— Elevación..... 1331

Neumeyer (M. L.)—Lecciones de amor. El arte de besar en 12 confidencias..... 192

— Lecciones de amor. El arte de las caricias en 14 confidencias..... 109

Nieto Asensio (Ponciano).—C. M. Vida de la Beata Luisa de Marillac, fundadora de las Hijas de la Caridad..... 802

Nociones de Cálculo infinitesimal para uso de los alumnos de montadores del Instituto Católico de Artes e Industrias..... 584

Nodier (C.)—El hada de las migajas. Cuento fantástico..... 193

— Therese Auber..... 194

Noel (Eugenio).—Cornúpetos y bestiarios. 585

Noguer Molins (Luis).—Diagnóstico Médico. (Patología interna)..... 1124

Noguera (R. Luna).—Problemas de Química. 1332

Nonell (Jaime).—La Cueva de San Ignacio en Manresa desde que se recogió en ella el Santo hasta nuestros días..... 252

Nordau (Max).—El día de la ira. Novela. 255

Novales (Sergio de).—Véase Garrido y de Buezo (Andrés). Agricultura moderna.... 413

Novísima legislación hipotecaria según el texto del Real decreto de 16 de Diciembre de 1909 y el Reglamento de 6 de Agosto de 1915. Con las exposiciones de motivos de la ley de 1861 y de las sucesivas reformas etc., etc. 195

Nueda (Luis).—De Música. Epistolario de un melómano..... 1125

Nuevo Testamento de Nuestro Señor Jesucristo (El)..... 1333

Nuviala y Falcón (Mariano) y Herrero Pérez (Ramiro).--Ejercicios y problemas razonados de Aritmética para el ejercicio previo de las Oposiciones de Correos, Telégrafos etc. 15

O

Obermaier (Hugo).—El dolmen de Matarrubilla (Sevilla)..... 196

O'Conor D'Arlach (Tomás).—D.ª Juana Sánchez..... 1126

Ocharan Mazas (Luis de).—Lola. Lectura prohibida a las solteras..... 586

O'Felan (Manuel).—Véase Jellicoe (Jokn R.) La gran flota británica..... 1408

O'Lein (Lázaro).—Véase López Monís (Antonio). Los restauradores..... 1301

Olivart (Marqués de).—Véase Merino Alvarez (Abelardo). Contra el principio de las nacionalidades..... 453

Oliver (Dr. Eusebio).—Véase Noguer Molins (Luis). Diagnóstico Médico..... 1124

Oliver (Miguel S.)—Hojas del sábado. III. La herencia de Rousseau. Voces del siglo XIII. Prevost. Casanova. El sobrino de Rameau. Galiani. Enciclopedia y revolución. La inquietud moderna. El espanto de Rusia. De nuestro tiempo. La adulación del pueblo. La ráfaga futurista. La paz perpétua. Madame Roland. Polémica sobre la revolución.. 16

— Hojas del sábado. IV. Comentarios de política y patriotismo. Cartas perdidas. Las dos políticas. La crisis nacional. El sentido económico. Los dos patriotismos. La expiación. Ante la guerra etc., etc..... 110

— Algunos ensayos. Psicología del pueblo español. Discursos acerca de la historia de España. Santa Teresa de Jesús. El hecho y la idea de la civilización. Visiones de Andalucía..... 1436

— Historias de los tiempos terribles. La desventura de Godoy. Andanzas de Moratín. Orfila, pensionado en París. La Coblenza del Sur. La Duquesa de Orleans en Barcelona..... 1437

— Véase Rusiñol (Santiago). Monografías de Arte..... 320

Oliver (Vicente). — Véase Blat (Lepoldo G.) Chancleta..... 1208

Oliver Bauza (José).—Símbolo. Romance. 803
Madama Gitana..... 804

Oliver Rodríguez (Enrique).—Véase Mouton y Ocampo (Luis). Enciclopedia jurídica española. Apéndice del año 1918..... 315

Ontañón (Eduardo).— Breviario sentimental. 677

Oposiciones al Cuerpo de Aspirante a Registros de la Propiedad. Tercer apéndice a los temas modificados por el programa de 7 de Octubre de 1919..... 1127

Orage (A. R.)—Socialismo gremial. El sistema de jornal y los medios de abolirlo..... 587

Ordóñez López (Manuel).—Leyes Penales de la República de Bolivia..... 1128

Orellana Garrido (Jacobo). — Véase Rouma (Jorge). La palabra y las perturbaciones de la palabra..... 596

— Véase Descoendres (Alice). La educación de los niños anormales..... 1036

Organización de la Dirección General de lo Contencioso y Cuerpo de Abogados del Estado Decreto Ley de 12 de Enero de 1915 y Reglamento orgánico de 17 de Enero de 1920, con un apéndice..... 1334

Ors (Eugenio D').—Glosas. Páginas de glosari de Xenius. 1906-1907..... 1438

— La Bien Plantada de Xenius..... 468

Ortega (Martín).—Véase Maldonado (José). El gabán de Edipo o no hay lucha con el destino..... 926

Ortega y Gasset (Manuel).—Véase Thackeray (W. M.) El viudo Lovel..... 1462

— Véase Austen (Jane). Persuasión. Novela. 146

— Véase Dickens (Carlos).--El grillo del hogar. 1237

Ortega Munilla (José).--Véase Triviño Valdivia (Francisco). Del Marruecos Español... 838

— Salmos españoles..... 1335

Orueta (Ricardo).--Gregorio Hernández. 1129

Orriols (Alvaro de).—La Daga. Adaptación al verso castellano del drama en tres actos «Lo Ferrer de Tall» de Federico Soler (Pitarra). 111

Oscar (Tiberio).—Cantos de mi camino. 256

Ossorio Gallardo (Angel).—El alma de la toga. 197

P

Pacheco y de Leiva (Enrique).—La política española en Italia, correspondencia de D. Fernando Marín, abad de Nájera con Carlos I. *Tomo I.* (1521-1524)..... 198

Padín (Abelardo).—Véase Agudo (Rafael). Los dos fantasmas..... 1182

Pagés (Eduardo).—Salustiano patrono. Ocurrencia cómico-lírica..... 939

Páginas Taurómacas por Pepe-Hillo. Condesa d'Aulnoy. Lord Byron. Un testigo presencial. J. Mery Merinée. Pautier. Rodríguez Rubí. Amicios. Palacio Valdés. Zahonero. Baroja. Azorín..... 588

Palacio Valdés (Armando).—La Aldea perdida. Novela..... 112

— Riverita..... 805

— Maximina. Segunda parte de «Riverita». 806

— La Alegria del Capitán Ribot..... 1439

— Años de juventud del Dr. Angélico. Nuevos papeles del Dr. Angel Jiménez... 1440

— Marta y María. *Tomo II*..... 1336

Palencia..... 1337

Palma (Berendique).—Curso de cosmografía. 807

Palma (Berendique) y Melo Aguirre (E).—Curso de química. Texto arreglado en conformidad a los programas vigentes. *Tomo I y II.* Correspondientes a los años IV y V de Humanidades..... 808

Palma y V. (José).—Principios de Derecho Civil..... 1130

Pallardo y Berstard de la Torre (Alfredo).—Véase Rositer (Federico). Guía Práctica de la Salud..... 693

Panedas y Mesquida (Narciso).—Estadística de los matrimonios, nacimientos y defunciones que han ocurrido en la Isla de Menorca durante los años 1916, 1917 y 1918..... 678

Para conocer los fetiches y sus influencias. 1338

Para ser un buen fotógrafo..... 1131

Para ser un buen jardinero..... 1132

Pardo (Manuel Lorenzo). — El pantano del Ebro..... 809

Pardo Quiroga (Manuel).—El Problema político..... 589

Paredes (Rigoberto). — Mitos, Superstición. 1133

Parellada (Pablo).—¡Que amigas tienes, Benita! Comedia..... 199

Parellada (Pablo) [Melitón González].—A reirse tocan. Guasa, chunga y regocijo. (Prosa y verso)..... 1134

Parpal y Marqués (Cosme).—La construcción del castillo de San Felipe en el puerto de Mahón..... 810

Parriza Torres (Melchor).—Véase Danysz (J.) Origen, evolución y tratamiento de las enfermedades crónicas no contagiosas.. 1389

— Véase Danysz. Principios de la evolución de las enfermedades infecciosas..... 1034

Pascual (Doctor Salvador).—La Constante de Ambard y su valor clínico..... 200

Paso (Antonio).—Véase García Alvarez (Enrique). Pancho Virondo..... 410

Paso (Antonio) y García Pacheco (Francisco). Guitarras y bandurrias. Sainete lírico . 941

Paso (Antonio) y Rosales (José).— El pobre Rico. Juguete cómico..... 940

— La Garduña. Zarzuela cómica..... 470

— Las aventuras de Colón. Humorada lírica. 471

— El padre de la patria. Juguete cómico. 472

Paso (Antonio) [hijo].—Véase Reoyo (Enrique). El genio de Murillo..... 950

Paso (Antonio) [hijo] y Silva Aramburo (J.)—La mesonera de Pinto o El Corregidor burlado. Sainete hecho al estilo clásico... 473

Pastor Roig (Dr. Rafael) —Estudio Clínico de Flebograma. Normal y de los Patológicos. 17

Pedro (Valentín de).—Cartas de amor de Clara Matei..... 811

— Véase Tillier (Claude). Mi tío Benjamín. 1165

Pedrosa (Antonio).—Véase Roa (Joaquín F.) Una ingénua..... 1359

Pedroso (Manuel). — Véase Heine (Enrique). Memorias..... 777

— Véase Heine (Enrique). Cuadros de viaje. 914

— Véase Wedekind (Frank). Despertar de primavera..... 513

Peinado (Vicente).– Pro Patria..... 1339

Peixoto (Afranio).—La esfinge. Novela brasileña..... 1135

Pelegrín de Mataró.—Visitas a San Antonio de Pádua..... 1340

Pella y Forgas (José).—Código civil de Cataluña. Exposición del derecho catalán comparado con el código civil español. *Tomo IV.* Desheredación y preterición. Legados. Albaceas. Heredero de confianza. Sucesión intestada. Sucesión de los impúberes. Bienes reservables. Derecho de acrecer. Aceptación.

Herencia. Inventario. Colación. Partición. Obligaciones. Lesión ultradimidium. Capitulaciones matrimoniales. Dote. Parafernales. Opción dotal Axovar. Escreix Tantumdem. Pacto de sobrevivencia. Sociedad de bienes en el matrimonio. Contratos. Prescripción catalana..... 201

Pellicena (Pedro).—Véase Ibsen. Teatro completo. *Tomo XII.* El niño Eyolf. Edda Gabler..... 917

— Juan Gabriel Borkman..... 1088

— Véase Bordeaux (Henri). Una mujer honrada..... 1015

— Véase Ibsen (Henrik). La Casa de Rosmer. La Dama del Mar..... 779

— Un enemigo del pueblo..... 778

— Véase Willy. La insaciable Siska..... 515

Pensión para Princesas Reales. Cuentos. 1441

Peña (Ramón).—Véase López Monís (Antonio). Blanco y Negro..... 1300

— Véase López Montenegro (Ramón). El niño perdido..... 437

— Una aventura en París..... 925

Pepe Angeles (Pedro).—Juan de Dios. Zarzuela. 474

Perales (Pablo). — Véase About (Edmundo). Casamientos parisienses..... 984

— La nariz de un notario..... 728

Percas (N.)—Véase Ransome (Arthur). Siete semanas en Rusia en 1919..... 206

Pereda (Ramón María de).—Amores reñidos... Paso de comedia..... 942

Pereda (Vicente de).—Cenizas y leyendas. Novela..... 475

Pereyra (Carlos).—Véase Tiwin (Mark). Narraciones humorísticas..... 279

— Véase Orage (A. R.) Socialismo gremial. 587

— Véase Bjornson (B.) Mary..... 1382

Pérez (F.)—Véase Carreras (L.) El Canario y su reproducción..... 621

Pérez (Modesto).—Véase Angel Ganivet. Universitario y cónsul..... 732

Pérez de Ayala (Ramón).—Véase Vriadrich (Miguel). Monografías de Arte..... 350

— Véase Julio Antonio. Monografías de Arte. 311

Pérez Bances (J.) —Véase Eckermann (Juan Pedro). Conversaciones con Goethe en los últimos años de su vida..... 894

— Véase Kautsky (Carlos). Terrorismo y comunismo..... 782

Pérez Capo (Felipe).—Astrakán puro.... 476

Pérez Cardenal (Andrés).—Véase Huarte Echenique (Amalio). Guía de Salamanca.. 1405

Pérez Dolz (Francisco)—Véase Domenech (Rafael). Tratado de técnica ornamental.. 547

Pérez Fernández (Pedro).—Véase Muñoz Seca (Pedro). Pepe Conde o el mentir de las estrellas..... 464

— Trampa y cartón..... 1328

— La primera siesta. Chascarrillo en acción. 1341

— Martingalas..... 934

— El clima de Pamplona..... 935

Pérez Hervás (José).—Mártir y otros poemas. 1442

Pérez Laciaga (M.)—Minas de oro y diamantes en España..... 477

Pérez López (José).—Véase Miguel (Rafael de). La romería del odio..... 455

Pérez Ortíz (Dr. J.)—¿Quiere usted conservar la belleza? (Higiene de la piel)..... 812

— ¿Quiere usted curar y evitar la hernia? 813

Pérez Petit (Víctor).—Entre los pastos... 943

Pérez del Pulgar (José A.)—Electrodinámica industrial. *Tomo IV.* Máquinas de corriente contínua..... 679

Pérez Zúñiga (Juan) —Viajes morrocotudos en busca del «Trifinus melancólicus» jornadas primera, segunda, tercera y cuarta.... 590

Pérez Zúñiga (Juan) y Hotellerie (Manuel de L'). —¡Por jugar con el amor! Comedia. 478

Pérez Zúñiga (Juan).—Cocina cómica. Ochenta recetas de guisos y postres, poesías culinarias, algo de agricultura y un apéndice que comprende un santoral selecto y otras frioleras..... 1443

Pertusa y Periz y Gil y Muñiz. - Pedagogía moderna. *Tomo I.* Tratado de la educación. *Tomo II.* Teoría de la enseñanza..... 479

Perrín (G.)—Véase Lamb (Charles). King, Lear y Othello..... 178

Perrín y Thomé (Guillermo).—El 5005. Sainete lírico..... 944

Petit (E.)—El motor de explosión..... 1342

Petri (Lorenzo).—El artista cinematográfico. 1343

Petrovna Blavatski (Helena).—Páginas ocultistas y cuentos macabros..... 814

Philippe (Charles Louis).—La madre y el niño. 1444

Piaggio (Agustín).—Véase Homilías para los obreros..... 653

Picard (Gastón).—La confesión de un gato. 480

Picón (J. Octavio).—Véase Mar (A.) Solaces de un periodista..... 927

Pineda (Pedro Simón).—Véase Lorrain (Jean). Hijas de reyes..... 1304

Piquet (Julio).—Véase Peixoto (Afranio). La esfinge..... 1135

Pita (Federico).—La ciudad de Brigo. (Páginas de Galicia)..... 18

Pittaluga (Gustavo). — Véase Cabot Richard (C.) Ensayos de medicina social..... 1214

Plá Mompó (Vicente).—Por pascua florida. Novela..... 680

Plana (Alejandro).—Cabeza de pato. Cuento francés..... 1136

Plana (Mariano).—Tesoro de la juventud y Repertorio de Música Sacra..... 681

Planas Suárez (Simón).—Condición legal de los extranjeros en Guatemala..... 652

Planas Vives (G.)—Divulgación científica sobre los hongos venenosos..... 683

Plattis Majocchi (María).—«Jolanda». Eva reina. El Libro de la mujer..... 945

Plutarco.—Vidas de hombres ilustres. Pericles, Fabio, Máximo, Alcibiades, Coriolano, Demóstenes, Cicerón..... 317

— Vidas paralelas. *Tomo II.* Temistocles, Camilo, Perides, Fabio, Máximo..... 202

— Vidas paralelas. *Tomo III.* Alcibiades, Coriolano, Timoleón, Paulo Emilio, Pelópidas, Marcelo..... 946

— Vidas paralelas. *Tomo IV.* Aristides, Marco Catón, Filopemen, Tito Quincio Flaminino, Pirro, Cayo Mario..... 1344

— Vidas paralelas. *Tomo V.* Lisandro, Sila, Cimón, Lúculo..... 1445

Poch Noguer (José).—La pequeña industria al alcance de todos. Colección de reglas y fórmulas prácticas para la obtención de multitud de sustancias sin previos conocimientos químicos y sin emplear aparatos especiales ni complicados..... 1138

Poetas del Amor (Los).—Colección ordenada y selecta de las mejores poesías eróticas escritas en castellano..... 684

Ponsá (J.)—Véase Scharroo. Cálculo simplificado de las construcciones civiles.... 1458

Por mentir..... 113

Portal (Luis).—Cuentos de pecado y edificación..... 203

Portnof (G.)—Véase Puchkin (A. S.) La hija del Capitán..... 1139

— Véase Turguenef (I.) Primer amor. Novela. 346

— Remanso de paz. Fausto. (Historia en nueve cartas). Novela..... 842

Portolés (Miguel).—¡Hemos terminado! Diálogo original y en prosa..... 481

Posada (Eduardo).—Instrucción cívica. 1345

Posada Gutiérrez (Joaquín).—Memorias histórico-políticas. Ultimos días de la Gran Colombia y del libertador. *Tomo I.*.... 1346

Prado (Germán).—Manual Canónico de religiosas..... 1347

Prieto de Castro (P.)—Fastigio del crédito agrícola (La cuestión del mútuo) ¿Pósito-Banco? ¿Pósito de España? ¿Gran sindicato?.. 204

Prieto y Vives (Antonio).—Teorías de los errores fortuitos..... 114

Procedimientos de análisis de abonos formulados por el Director de la Estación Agronómica del Instituto Agrícola de Alfonso XII y obligatorios para los Laboratorios agrícolas dependientes del Ministerio de Fomento. 116

Programa para las oposiciones al Cuerpo de aspirantes a la Judicatura y al Ministerio fiscal..... 115

Puchkin (A. S.)—La hija del Capitán... 1139

Pueyo Salamero (Sebastián).— Lecciones de Religión y Moral..... 257

Puig y Puig (M. I. Sr. D. Sebastián).—Pedro de Luna, último Papa de Aviñón (1387-1430). 1348

Puyol y Alonso (Julio).—Véase Díaz-Jiménez y Molleda (Eloy). Historia del Museo arqueológico de San Marcos de León..... 893

Q

Quadra Salcedo (Fernando).—Llanto de los Pirineos. Elegías de los vascos franceses muertos en la guerra..... 685

Queiroz (Eça de).—El Mandarín. Novela. 1349

— San Cristóbal..... 1140

— Cuentos..... 482

— Ultimos ensayos..... 205

— Obras. Una campaña alegre..... 815

Quevedo Redivivo.—Sátira contra los sacerdotes revisteros de Buenos Aires..... 483

Quijano (José D. de).—Caminos de la montaña. Novela..... 1446

Quilis Pastor (J.) y Blat (Leopoldo G.)—El regalo del chico. Sainete..... 1350

Quintero (Serafín y Joaquín).—Véase Ascarrunz (Moisés).—El Partido Liberal en el Poder..... 999

Quirós O. P. (Fr. Santos).—Ante las Aras. Libro para novias y novios..... 484

R

Rabindranath Tagore. — Tránsito. Poemas. 1447

— Mashi y otros cuentos..... 1141

— Chitra. Poema lírico..... 816

Raboso de la Peña (E).—Traducción y composición latina. Método gradual teórico-práctico y colección de trozos selectos de los autores clásicos, latinos y castellanos, con un vocabulario de las voces contenidas en el texto..... 258

Ramírez Arellano (Rafael).—Catálogo de Artífices que trabajaron en Toledo y cuyos nombres y obras aparecen en los archivos de sus parroquias..... 686

Ramoneda Holder (A.)—Véase Leitch (Juan). De hombre a hombre. (Man to man).. 665

Ramos (Enrique R.)—Véase Huber (Eugenio). Estudios sobre la publicidad en el derecho privado..... 654

Ramos Martín (Antonio).—En capilla. Sainete. 947

Ramos Martín (José).—La pelusa o el regalo de reyes. Sainete lírico..... 948

— Su desconsolada viuda. Episodio cómico. 949

— Ramón del alma mía. Humorada cómico-lírica..... 1351

Ransome (Arthur).—Siete semanas en Rusia en 1919..... 206

Ranz Romanillos (A.)—Véase Plutarco. Vidas de hombres ilustres..... 317

— Vidas paralelas..... 202

Ratera (Julián y Santiago).— Röntgenterapia profunda..... 485

Real decreto de 11 de Septiembre de 1918. Acerca de los repartos municipales y los arbitrios sobre bebidas espirituosas y sobre inquilinatos y de la recaudación de consumos y de arbitrios extraordinarios.... 259

Real decreto de 29 de Diciembre de 1919 de convocatoria a oposiciones del Cuerpo de aspirantes a la Judicatura y al ministerio fiscal y Programa que ha de regir en las mismas..... 117

Real decreto de 11 de Febrero de 1919, aprobando y disponiendo que desde su publicación rija como Ley del reino el proyecto de nueva edición de la del Timbre del Estado, publicado en la Gaceta de Madrid del día 10 de Marzo último y redactado con arreglo a las disposiciones aprobadas en la Ley de 5 de Agosto de 1918, con las modificaciones introducidas por la Ley de reforma tributaria de 29 de Abril de 1920 y disposiciones posteriores..... 1352

Real orden de 25 de Noviembre de 1919. Convocando a oposiciones a ingreso en el Cuerpo jurídico militar y Reglamento y Programa de la misma fecha..... 118

Real orden de 15 de Junio de 1920, disponiendo se convoque a oposiciones para ingreso en el Cuerpo Auxiliar de Contabilidad del Estado y programa que ha de regir en las mismas, publicado en la Gaceta de 20 del mismo mes y año..... 1353

Regnard (Dr. P.)—Véase Wery (G.) Agenda agrícola..... 970

— Véase Delacrois (Jorge) y Maublanc (Andrés) Enfermedades de las plantas cultivadas. Enfermedades parasitarias..... 299

— Véase Diffloth (Pablo).—Agricultura general. Siembras y cosechas..... 300

— Véase Martín (Carlos). Lechería..... 671

— Véase Garola (C. V.) Prados y plantas forrajeras..... 1265

Regueras (Anselmo).—Melita busca sensaciones. Novela..... 207

Reina Almandos (Luis).—La demagogia radical y la tiranía (1916-1919)..... 261

— Hacia la anarquía. Examen de la política radical..... 687

Reisach (Antonio).—Gramática latina completa para Seminarios y demás Centros docentes de España y América..... 260

Reoyo (Enrique), Morcillo (Manuel) y Paso (Antonio) [hijo].—El genio de Murillo. Disparate cómico..... 950

Repertorio de Jurisprudencia española del año 1919 publicado por la Revista de los Tribunales y de Legislación Universal. *Tomo XXVI.* Comprende la doctrina de las sen-

tencias dictadas por el Tribunal Supremo, las decisiones adoptadas por los departamentos ministeriales en materia gubernativa y las acordadas por la Dirección general de los Registros y del Notariado, insertas en la *Gaceta* desde 1.º de Enero a fin de Diciembre de 1919..... 688

Repertorio de legislación española publicado por la Revista de los Tribunales y de Legislación Universal. *Tomo XLII.* Comprende todas las leyes, Reales decretos, Reales órdenes y circulares de interés general, publicadas en la *Gaceta de Madrid* desde 1.º de Enero a fin de Diciembre de 1919..... 591

Répide (Pedro de).—Jardín de Princesas. 1142

— El maleficio de la U..... 486

Requena (Fermín).--Mercedes. Cantares. 1143

Retamoso (Conde de).—Véase Moore (George T.) Inoculación de la tierra para el cultivo de las leguminosas..... 675

Retana (Alvaro).—La primera aventura de Leticia. Novela..... 119

— Las «Locas» de postín. Novela de malas costumbres aristocráticas..... 120

— Una niña demasiado moderna. Delirantes extravíos de una ingenua libertina.... 487

— Currito el Ansioso. Novela. Accidentada historia de un gomoso pervertido..... 592

— El príncipe que quiso ser princesa. Novela. 593

— Las mujeres del Diablo. Novela..... 1354

— Los tres pecados de Celita. Novela.. 1448

— El vicio color de rosa. Novela..... 1449

Revenga Carbonell (Antonio).--Véase Namias (Rodolfo). La fabricación de espejos y el decorado del vidrio y cristal..... 1330

Reventós (Jacinto).—El pneumatórax artificial en su aplicación a la cura de la tisis de los pulmones..... 1450

Reventós (Manuel).--Véase Chapman (S. J.) Economía política..... 1233

Révesz (Andrés).—Béla Kun y el comunismo húngaro..... 690

— Véase Herczeg (Francisco). Las hermanas Gyurkovics. Historia familiar..... 173

— Véase Kobor (Tomás). Budapest..... 571

— Véase Jokai (Mauricio). La rosa amarilla. 1410

Revista de los Tribunales y de Legislación Universal. *Tomo LIII.* Año 1919..... 318

Reyes (Alfonso).—Véase Nervo (Amado). El diamante de la inquietud..... 108

Reyes Huertas (A.)—Los humildes senderos. 488

Ribelles Comín (José).—Bibliografía de la lengua valenciana, o sea catálogo razonado por orden alfabético de autores de cuantos libros, folletos, obras dramáticas, periódicos, coloquios, coplas, chistes, discursos, romances, alocuciones, cantares, gozos, etc., escritos en lengua valenciana y bilingüe, han visto la luz pública, desde el establecimiento de la imprenta en España hasta nuestros días..... 1355

Ricnimo (Gaetano).—Manual de clínica terapéutica con 2787 fórmulas razonadas. 1451

Richter (Alejandro G.) — Véase Artzybashes (Miguel). Sanin..... 523

Riestra Sanz (Mariano) y Gómez Sancho (César).—Guía de las Sociedades y Funcionarios de Hacienda para el desenvolvimiento del impuesto y anotaciones prácticas a la Circular de la Inspección general de la Hacienda pública de 22 de agosto de 1919..... 691

Rincón Lazcano (José).—Espigas de un haz. Drama..... 594

Ríos (Luis de los).—Véase Kéroul y Barré. El segundo marido..... 1294

Riquer Palau (José de).—Por tierra dorada. Novela..... 1452

Risco (Alberto).—Mil hombres. Rasgos biográficos del Excmo. Sr. General de Brigada D. Francisco de Paula Romero y Palomeque. 1453

Risco S. J. (Alberto).—La Escuadra del almirante Cervera. (Narración documentada del combate naval de Santiago de Cuba).. 489

— Mariela. Novela..... 1357

Risco (Vicente).- Teoría do Nacionalismo Gallego..... 1356

Rivas (Guillermo).—Tratamiento conservador en ginecología..... 1358

Rivas (José Pablo).—Véase Flaubert (Gustavo). Madame Bovary..... 405

— Véase Antología de poetas extranjeros, antiguos y contemporáneos..... 733

Rivas Cherif (Cipriano).--Véase Fóscolo (Hugo) Ultimas cartas de Jacobo Ortíz..... 556

— Véase Andersen. Lo que vió la luna.. 296

— Véase Fogazzaro (Antonio). Daniel Cortis. 901

— Véase Dante (Alighieri). El Convivio.. 159

— Véase Verga (Giovanni). Los Malasangre. Novela..... 286

— La vida en los campos..... 863

Rivera Pastor (F.)—Véase D'Alembert. Discurso preliminar de la Enciclopedia 891

Roa (Joaquín F.)—Presentimiento. Ensayo de gran guignol..... 951

Roa (Joaquín F.) y Pedrosa (Antonio).—Una ingénua. Entremés..... 1359

Robles (José).—Véase Vigny (A. de). Chatterton..... 868

Rodao (José).—Véase Cantares españoles. 747

Rodenbach (Jorge). — Museo de Beguinas. 1144

Rodo (José Enrique). — Ariel. Breviario de la juventud..... 121

— Hombres de América. Montalvo-Bolivar. Rubén Darío. Diversos parlamentos.. 1454

Rodríguez (Aniceto Nicolás).—Maquiavelo y Nietzsche..... 1145

Rodríguez (Teodoro).— Actuación social de las clases consumidoras..... 1360

Rodríguez de Celis (Nicanor) y Martínez Kleiser (Luis).—Los amigos de S. E. Entremés. 952

Rodríguez-Embil (Luis).—La mentira vital. Narraciones..... 817

Rodríguez García (José A.)—Artículos cervantinos..... 595

Rodríguez Marín (Francisco).—Un millar de voces castizas y bien autorizadas que piden lugar en nuestro léxico..... 208

Rodríguez y Martín (Antonio).—Régimen de autonomía municipal. Estudios de sociología local para el ejercicio de la autonomía, formación, reforma y cumplimiento de sus ordenanzas..... 122

Rodríguez Mendoza (E.)— En horas de inquietud..... 1146

Rodríguez Pinilla (Dr. H.)—Medicaciones. Hidrológicas..... 490

Rodríguez Villa (Antonio).—El teniente general D. Pablo Morillo, primer Conde de Cartagena, Marqués de la Puerta (1778-1873). *Tomo I*..... 953

— El teniente general D. Pablo Morillo, primer Conde de Cartagena, Marqués de la la Puerta (1778-1837). *Tomo II y último.* 1361

Roger (Noelle).—Lágrimas de niño. Novela. 1455

Rojas (Casta).—Véase Díez de Medina (Eduardo).—Bolivia-Chile..... 1040

Rojas (Francisco de).—Del rey abajo, ninguno. El labrador más honrado. García del Castañar. Comedia..... 818

Rojas Feigenspan (José).--Apuntes de tiro desde aeronaves y contra aeronaves..... 692

Romani Céspedes (Arturo).— Claveles rojos. Versos de amor..... 1147

Romanones (Conde de).— Véase Santibáñez del Río (Conde de). Portugal y el hispanismo..... 1156

Romero (Carlos).—Las taras de nuestra Democracia..... 1148

Romero (Enrique T.)—Almas infantiles. Novela..... 262

Rosales (José).—Véase Paso (Antonio). El padre de la patria..... 472

— Las aventuras de Colón..... 471

— La Garduña..... 470

— El pobre Rico..... 940

Rosell (José M.ª)—Coprología clínica, exploración, semiología y diagnóstico coprológicos. *Tomo III*..... 1362

Rosina..... 123

Rositer (Federico M.)—Guía práctica de la salud. Tratado popular de anatomía, Fisiología e Higiene, con la descripción científica de las enfermedades, sus causas y su tratamiento..... 693

Rosny (J. H.)—La imperiosa bondad. Novela. 1363

Rosny (J. H.) [Mayor].—La indomada. Novela. 124

Roso de Luna (Mario).—Véase Petrovna (Blavatski (Helena). Páginas ocultistas y cuentos macabros..... 814

Rosson (Francisco de) y Bóveda (Xavier). Alba. Los poemas de los pinos..... 1364

Rouma (Jorge).—La palabra y las perturbaciones de la palabra..... 596

Rouquerol (General Gabriel).—Después de la Victoria Notas críticas..... 491

Rousset (Ricardo V.)—Anales de la fundación de la Habana en su cuarto centenario.. 319

Rovira y Virgili (Antonio).—Historia de los movimientos nacionalistas Finlandia, Polonia, Lituania, Alsacia y Lorena, Bohemia, Eslovaquia, Eslovenia, Trieste y Trentina, Croacia, Hungría, Transilvania, Albania, Epiro, Creta, Macedonia, Vieja Servia, Armenia, Irlanda, País Vasco, Cataluña.. 694

Royo Villanova (Antonio). — Bolchevismo y Sindicalismo. Conferencia..... 1149

— Elementos de derecho administrativo. 695

Rubens (Roberto).—¿Que debe saber el accionista argentino? Manual indispensable para todo accionista argentino o extranjero. 263

Rubio (Julián María).—La Infanta Carlota Joaquina y la Política de España en América (1808-1812)..... 19

Rubio Bellvé (Mariano).—Fuerzas domadas. Conferencia..... 1150

Rubio Rodas (Manuel).—Aperturas de Curso en la Universidad de Barcelona desde 1536 a 1919. Reseña histórica y bibliográfica.. 696

Ruimar (Cándido).—España al desnudo. 209

— Un capítulo y una poesía de España al desnudo..... 125

Ruiz (Enrique).—Véase Dumas (Alejandro). El Conde de Montecristo..... 763

Ruiz Amado (Ramón).—La revolución desde arriba. núm. 1. El Catecismo de los ricos conforme a la doctrina del Evangelio y de los Santos Padres de la Iglesia..... 264

— El Catecismo de los pobres..... 697

— Cultura general filosófica..... 1151

— El arte de pensar o epítome de Lógica práctica..... 492

— Educación social..... 954

— Curso de religión. Epítome de dogmática cristiana..... 955

— Véase Meyenberg (A.) La predicación litúrgica..... 187

Ruiz Contreras (Luis).—Véase France (Anatole) El figón de la reina Patoja..... 1255

— Obras: La isla de los pingüinos..... 902

Ruiz Feduchy (Fernando).—Manual del actuario de las Compañías de Seguros de vida. 698

Ruiz Ibarra (C.)—Algunos detalles sobre orientación naturista. Criterio naturista sobre las enfermedades agudas y su tratamiento. Conferencia..... 1365

Ruiz Maya (M.)—Los libertadores del campo. Novela cordobesa..... 1152

Ruiz Pablo (Angel).—Véase Bourget (Pablo). Un santo..... 4

Ruiz Pouseti (Dr. E.)—Véase Levi (C.) Tratado de construcciones civiles..... 87

Rumi (T. J.) y Bernaola (V. J.)—Física farmacéutica..... 265

Rusiñol (Santiago).--Monografías de Arte. 320

S

Sabras Causapé (Teodoro). — Véase Sánchez Ramos (Eusebio). Curso de Algebra elemental. Elementos de Trigonometría..... 268

Sabras Gurrea (Amós).—Aritmética razonada. 266

— Nociones y ejercicios de aritmética y geometría..... 690

Sáenz (Máximo).—Renovación..... 956

Sagrada Familia (P. Joaquín de la).—Epistolario de la sierva de Dios Sor María de Jesús, Carmelita Descalza..... 700

— La sierva de Dios Sor María de Jesús, Carmelita Descalza y «Letradillo de Santa Teresa de Jesús» (Compendio de su prodigiosa vida y heróicas virtudes)..... 493

Saimbraum. — Gimnasia de las profesiones. Gimnasia especial para modistas, colegialas, planchadoras, mecanógrafos, estudiantes, abogados, etc..... 321

Saint Pierre (Bernardino de).—Pablo y Virginia..... 210

Sáinz (José) y Nagore (Daniel).—Enfermedades de las plantas. Manual práctico para reconocerlas y aplicarlas adecuado tratamiento. 1366

Sáinz de Aja (Enrique A.)—Sífilis, Blenorragia y Matrimonio..... 1367

Salas (Dr. Julio C.)— Etnografía americana. Los Indios caribes. Estudio sobre el origen del mito de la antropofagia..... 267

— Lecciones de Sociología, aplicada a la América. Conferencias..... 701

Salaverria (José María).—Páginas novelescas. 702

Salazar (Manuel).—Libro de cuentas hechas. Manual Práctico para resolver en el acto sin necesidad de cálculos, todas las cuentas de compras y ventas..... 703

Saldaña (Quintiliano).—La Revolución Rusa. La Constitución Rusa de 10 de Julio de 1908. 1368

— La reforma del Código Penal..... 127

Salgari (Emilio).—La mujer del pirata... 819

— Un drama en el Océano Pacífico. *Tomos I y II*..... 322

— La capitana del Yucatán..... 323

— Al Polo Norte..... 324

— Los pescadores de ballenas..... 325

— Invierno en el Polo Norte. Novela de aventuras. (Segunda parte de Los pescadores de ballenas)..... 326

— Los horrores de Filipinas..... 327

— Flor de las perlas. (Segunda parte de Los horrores de Filipinas)..... 328

— Los cazadores de cabezas. (Tercera parte de Los horrores de Filipinas)..... 329

— Los solitarios del Océano..... 330

— El estrecho de Torres. (Segunda parte de Los solitarios del Océano) 331

— La reina de los caribes..... 332

— Honorata de Wan Guld. (Segunda parte de La reina de los caribes)..... 333

— La soberana del campo de oro..... 334

— El rey de los cangrejos. Novela de aventuras. (Continuación de La soberana del cam de oro)..... 335

— El capitán Tormenta. Novela de aventuras. 336

— El león de Damasco. Novela de aventuras. (Continuación de El capitán Tormenta). 337

— El corsario negro. (Novela de aventuras). 338

— La venganza. (Segunda parte de El corsario negro). Novela de aventuras..... 339

— Morgán. (Continuación de Yolanda o La hija del corsario negro)..... 340

Salinas (Pedro) — Véase Musset (A. de). Los Caprichos de Mariana y otras comedias. 191

Salotti (Mons. Carlos).--Véase Battaglia (Eliseo). Vida del héroe nacional portugués Veato Nuño Alvarez Pereira..... 1007

Salvador Ramón (José).—Paquito el explorador..... 126

Salzmann (Roberto)—Para ganar a la lotería y en todos los juegos. Recopilación de cábalas y superticiones..... 820

Samblacat (Angel).—Andalucía trágica... 20

Sanctis (Francisco de).—En torno a la Divina Comedia. Ensayos..... 821

Sánchez (Florencio).—Los derechos de la salud. En familia. Moneda falsa..... 704

— Barranca abajo. La Gringa. El desalojo. 705

Sánchez (Dr. Fr. Juan).—Véase Lárraga-Saralegui. Prontuario de Teología moral.. 241

Sánchez (J.) y Martínez (G.)—Manual del linotipista. Obra de utilidad para los aspirantes al manejo de la linotype..... 1369

Sánchez (Miguel).—Fruticultura. Cultivo del peral, manzano, membrillo y serbal. *Primer volumen*..... 1456

Sánchez Albornóz Menduiña (Claudio).—La Curia Regia Portuguesa. Siglos XII y XIII. 1457

Sánchez Alonso (B.)—Fuentes de la historia española. Ensayo de Bibliografía sistemáticas de las monografías impresas que ilustran la historia política nacional de España, excluídas sus relaciones con América.... 21

Sánchez Bustamante (Daniel).—Bolivia y sus derechos en el Pacífico..... 1153

Sánchez Cantón (F. J.).—Los Arfes Escultores de plata y oro (1501-1603)..... 706

Sánchez Carrere (Adolfo).—Véase Estremera (Antonio). Los brazos caídos..... 900

Sánchez Cuesta (León).— Véase Taine (N.) Notas sobre Inglaterra..... 727

Sánchez Gómez (Miguel).—Véase Calero Ortiz (Miguel). Del Sacro-Monte..... 1215

Sánchez de Ocaña (Rafael). — Véase Barbey D'Aurevelly (J.) La hechizada..... 741

Sánchez Pastor (Emilio).—Véase Cadenas (José Juan). «El as»..... 375

Sánchez Ramos (Eusebio) y Sabras Causapé (Teodoro).— Curso de Algebra elemental. Elementos de Trigonometría..... 268

Sánchez Rivero (Angel).— Los grabados de Goya..... 707

Sanchis Sivera (José).—Algunos documentos y cartas privadas que pertenecieron al segundo Duque de Gandia D. Juan de Borja. (Notas para la historia de Alejandro VI). 341

Sancho (Rvdo. P. Manuel).—Véase Betty. El libro de Betty para los niños de Primera Comunión..... 1205

Sandeau (Julio).—Véase Augier (Emilio). La felicidad de Antonieta..... 737

Sandoval (Adolfo de).—La gran reveladora. 708

Sanin Cano (Baldomero).—Véase Isaacs (Jorge). Poesías completas..... 781

San Juan de la Cruz (Fr. Gerardo de).—Nueva luz sobre la familia del insigne poeta toledano Baltasar Eliseo de Medinilla y particularmente sobre su muerte y matador.. 494

Santamaría (Hipólito).— Cuentas sin dinero. Juguete cómico..... 1370

Santamaría Peña (Federico).—Comentarios al Código Canónico. *Tomo II*..... 495

— Legislación eclesiástica vigente, acerca de los Religiosos y Religiosas, según el nuevo Código Canónico..... 496

— Provisión de las Parroquias en concurso y fuera de él..... 497

— Al Cielo por la perfecta contrición.. 1154

— Legislación eclesiástica acerca de las Ordenes Terceras, Cofradías y Asociaciones según el Código Canónico. Extraído de los comentarios del Código Canónico..... 1155

Santiago de Cividanes (Mariano de).—Dos Juventudes. Comedia..... 498

Santibáñez del Río (Conde de).—Portugal y el hispanismo..... 1156

Santos Quirós (Fray).—Ante las aras. Libro para novias y novios..... 709

Sanz (Atilano).—El Romancero y El Quijote. Breves apuntes acerca de las afinidades entre ambos libros..... 710

Sassone (Felipe).—La señorita está loca. La vida sigue..... 128

— Viendo la vida. Novelas..... 1157

Saurina (R. P. Francisco de Asís).—Medicina a domicilio..... 711

Scharroo (P. W.)—Cálculo simplificado de las construcciones civiles..... 1458

Schevill (Rodolfo).—Menéndez Pelayo y el estudio de la cultura española en los Estados Unidos. Conferencia..... 712

Schiller (F.)—La educación estética del hombre en una serie de cartas..... 1159

Schnitzlein (Augusto).—Acoplamiento de alternadores. Normas para la asociación en paralelo de las máquinas de corriente alternativa..... 1459

Schulten (Dr. Adolfo).—Hispania. (Geografía, Etnología, Historia)..... 713

Sckermann (Juan Pedro).—Conversaciones con Goethe en los últimos años de su vida. *Tomo III y último*. 1822 a 1832..... 1158

Seco (R.)—La Jornada. Estudio social.. 1160

Seco de Lucena (Luis).—La Alhambra. Novísimo estudio de historia y arte..... 714

Sedaine.—El filósofo sin saberlo.. 1371

Seebohm (Rowntree (B.)— El hombre debe trabajar. Necesidad del trabajo humano. La reconstrucción industrial después de la guerra..... 1161

Segur (Condesa de).—Tras la borrasca el sol. 957

Sert (J. M.)—Véase Rusiñol (Santiago). Monografías de Arte..... 320

Serván (E.)—El ejemplo americano. El precio de tiempo en los Estados Unidos.... 1460

Serrano (R. P. D. Luciano).—La liga de Lepanto entre España. Venecia y la Santa Sede (1570-1573). Ensayo histórico a base de documentos diplomáticos. *Tomo II*..... 499

Serrat y Bonastre (José).—Tecnología mecánica Resumen de las conferencias a los obreros pensionados durante el curso preparatorio de 1916..... 715

Shakespeare (W.)—La tragedia de Mácbeth. 958

— Hamlet..... 822

Sherren. — Véase French. Guía del Médico práctico..... 1062

Short.—Véase French. Guía del Médico práctico..... 1062

Sicilia (Felipe).—El terreno en dermatología. Sifiloterapia por arsacetinas, quininas y uranatos..... 269

Sienkiewicz (Enrique)—Hania..... 1162

Sierra (Lucas).—Véase Stokes (J. H.) El problema social de la Sífilis..... 1164

Silabario del nene (El)..... 959

Siles (José de).—El asesino de Lázara. Cuento. 342

— El paraíso de los pobres. Cuentos.... 343

Silva Aramburo (J.)— Véase Paso (Antonio) (hijo). La mesonera de Pinto o El Corregidor burlado..... 473

Simancas Señan (Dr. J.)—Nociones de Otorino-laringología. Aplicadas al diagnóstico de las enfermedades comprendidas en la triple especialidad y que constituyen motivo de exclusión para el ingreso en el ejército. 716

Simón Bolivar.—Papeles de Bolivar publicacados por Vicente Lecuna. *Tomos I y II*. 500

Simón Gallardo (José Daniel).—El amigo del tornero..... 717

Sobeira (Carlos).—Véase Leante (Eugenio). La Educación..... 663

Soca (Juan).—Ideario sentimental..... 1163

Socias Aldape (Ignacio).— Ego sum..... 718

Soiza y Reilly (Juan José de).— Véase Sánchez (Florencio). Los derechos de la salud. etcétera, etc..... 704

Sola (Alfonso de). —Véase Deschanel (Emilie). Las Cortesanas griegas..... 1392

Solá (Daniel).—Martirologio romano.... 719

Solá (P. Juan María).—La Profecia de Daniel. Lecciones sacras 720

Solana (E. G.)—El Sindicalismo en la teoría y en la práctica. Su situación en España. Angel Pestaña y Salvador Seguí (Noy del sucre). 129

Solanes S. J. (P. Felipe).—Breve instrucción sobre el sacramento de la penitencia... 721

Solar (Antonio del).—Cuartillas Estremeñas. 722

Soldevilla (Fernando).—El año Político. 1919. Año XXV..... : 723

Soler de la Fuente (José J.)—Tradiciones granadinas. «El Abate» (182?-1876). *Volumen I.* 960

Sorolla (Joaquín).—Monografías de Arte. 344

Sota (A. de la).—Divagaciones de un transeunte..... 724

Sotomayor (Fernando A. de). - - Monografías de Arte..... 22

Stevenson (R. L.)—El extraño caso del Doctor Jekyll y Mr. Hyde. Novela..... 823

Stokes (J. H.)—El problema social de la Sífilis. 1164

Stown (James).—La flema y la serenidad en 15 lecciones..... 961

Strindberg (Augusto).—El viaje de Pedro el afortunado..... 130

Strumpell (Adolfo).—Tratado de patología y terapéutica especiales de las enfermedades internas..... 1461

Stuart Mill (John).—Resumen sintético del sistema de Lógica..... 270

Suárez (Constantino) [Españolito]. — La Des Unión Hispano Americana y otras cosas. (Bombos y palos a diestra y siniestra).. 501

Suárez Inclán (Aurelio) y Campo Cerdán (Angel del).—Física y Química. Contestaciones a estas preguntas del Programa de Telégrafos para ingreso en la Sección correspondiente de la Escuela Oficial de Telegrafía. 271

Subirá (José).—Los españoles en la guerra de 1914 a 1918. I. Memorias y diarios. Recopilación glosada..... 824

— Los españoles en la guerra de 1914-1918. II. Así dijo Montiel... Historia novelesca. 825

— Los españoles en la guerra de 1914-1918. IV. Ante la vida y ante la muerte. Novela histórica..... 826

Sueño de Maruja (El)..... 272

Sustitución del Impuesto de Consumos. 726

Swett Marden (Orison).—Defiende tus energías. Libro en que se demuestran las íntimas relaciones entre el cuerpo, la mente y el espíritu..... 962

T

Taine (H.)—Notas sobre Inglaterra. *Tomo I.* 727

— Notas sobre Inglaterra. *Tomo II y último.* 827

Tamaro (Dr. D.)—Tratado de Fruticultura. 502

Tarodo de la Fuente (P. Ramón).—Véase Martín Medrano (Ramiro). Geografía postal universal. *Segunda parte*..... 182

Tasin (N.)—Véase Andreiev (Leonidas). Judas Iscariote..... 988

— Las tinieblas y otros cuentos..... 1374

— Véase Garín (Nicolás). La primavera de la vida..... 904

— La dictadura del proletariado según Marx Engels, Kautsky, Bernstein, Lenín, Trotski, Axelrod y Baüer..... 503

— Véase Chmlev (Iván). El Camarero.. 543

— Véase Kuprin (Alejandro). El brazalete de rubíes..... 432.

— Véase Gorki (M.) Malva y otros cuentos. 912

— Véase Chejov (Antón). Historia de mi vida. 757

— Véase Gorki (Máximo). La revolución y la cultura de la era bolchevista..... 776

— Véase Andreiev (L.) Los espectros. Novelas cortas..... 140

— Véase Gorki (Máximo). Varenka Olesova. 172

Tedeschi (E.) y Martínez Olmedilla (Augusto). ¡Prisionera! Comedia..... 963

Teixeira de Queiroz [Benito Moreno].-Cuentos. 828

Tenreiro (R. M.)—Véase Goethe (J. W.) Clavijo..... 908

Testut (L. y Jacob O.)—Compendio de anatomía topográfica con aplicaciones médico quirúrgicas..... 829

Texto completo del tratado de paz, entre las potencias aliadas y asociadas y Alemania, y protocolo firmado en Versalles el 28 de Junio de 1919..... 131

Thackeray (W. M.)—El viudo Lovel. Novela. 1462

Thiebault-Sisson.—Véase Rusiñol (Santiago). Monografías de Arte..... 320

Thorpe (Edward).—Enciclopedia de Quimica industrial. *Tomo primero.* Comprende las letras Azuc..... 273

— Enciclopedia de Química industrial. Cuarto fascículo. Comprende las letras Apa-Azuc. 274

Tillier (Claude)—Mi tío Benjamín. Novela. 1165

Tinayre (Marcela).—La dulzura de vivir. Novela..... 504

Tisone (Ernesto J.)—Legislación ferroviaría. Sistemas. Revisión de nuestra legislación. Régimen legal de los ferrocarriles..... 23

Topete (P. Fernando M.ª)—Testimonio de amor dados a la Compañía de Jesús por sus hijos..... 275

Toral (José).—La cadena. Novela..... 830

— La sombra Novela..... 831

Torralba Beci (E.)—Véase Gorki (Máximo). Una infancia trágica..... 1078

Torres (P. Alfonso).—Jesucristo, su persona y su doctrina. Conferencia..... 24

Torres (Francisco de).—Véase Varela (Aurelio). La perfecta casada..... 967

Torres del Alamo (Angel) y Asenjo (Antonio). El padre Zacarías. Suceso melodramático. 50

— Rocío la canastera o entre calé y calé... Comedia de gitanos..... 964

— ¡A la cola, a la cola! Apropósito .. de que no hay tabaco..... 965

Torres Ballesté (Juan). — Véase Mouton y Ocampo (Luis). Enciclopedia jurídica española. Apéndice del año 1918..... 316

Torres Laguna (Domingo).—Suma de teología moral. Acomodada al Código canónico y a la Legislación civil española..... 832

Torres Lanzas (Pedro).—Catálogo de legajos del Archivo general de Indias. Secciones 1.ª y 2.ª Patronato y Contaduría del Consejo de Indias..... 1166

Torres Roldán (Miguel).—La nueva era. Novela político social..... 833

Torres Villaroel.—Vida. Memorias. *Tomo II.* 834

Torrico Lemoine (R.)—Véase Diez de Medina (Eduardo). De la Faena Patriótica.... 1042

Torroba (J.)—Véase Stevenson (R. L.) El extraño caso del Dr. Jekyll y Mr. Hyde.. 823

Torrubiano Ripoll (Jaime).—Cosas eclesiásticas. Derecho procesal y penal de la Iglesia católica. *Segunta parte.* Al tenor del nuevo Código ordenado por S. S. el Papa Pío X y promulgado por la Santidad de Benedicto XV..... 1463

Trápaga y Aguado (Adolfo), Blanco de la Viña (Gerardo).—Cartera de bolsillo para la administración de justicia militar..... 276

Tratado de Paz entre las potencias aliadas y asociadas y Alemania, firmado el día 28 de de Junio de 1919 en Versalles..... 277

Traviesas (M. Miguel).—La causa en los negocios jurídicos..... 835

Travieso (Carlos).—Memorias militares. (Guerra grande Defensa de Montevideo)... 345

Trelles (Carlos M.)—Biblioteca científica cubana. *Tomo I.* Matemáticas, Astronomía, Ciencias militares, Ciencias físicas, Ciencias naturales, Biología, Antropología, Agricultura. *Tomo II.* Ciencias médicas, Ingeniería. 122

Trenor (Leopoldo).—¿Que pasa en Limpias? (Notas de la cartera de un vidente).... 506

Trevisani (J.)—Manual práctico de avicultura. 1464

Trigo (Felipe).—Sí, sé por qué. Novela.. 836

Trilby (T.)—Sueño de amor. Novela... 1167

— Amor funesto y amor triunfante..... 837

Triviño Valdivia (Francisco).—Del Marruecos Español. Notas políticas, militares, financieras, agrícolas, de comercio e industria, estadística y cuadros de vida y costumbres. 838

Troost (L.) y Pechard (E.).—Química inorgánica. (Metaloides)..... 278

Trotzky (León).—Historia de la revolución rusa..... 839

— El triunfo del bolchevismo. Con una semblanza del autor, sus impresiones de España y su actitud respecto a la internacional. 123

Trueba (Antonio de).—Selección de trabajos en prosa y verso..... 840

Tudela (Carlos de).—Explicación de las ceremonias de la Semana Santa..... 841

Turguenef (I.)—Primer amor. Novela... 346

— Canción del amor triunfante..... 25

— Remanso de paz. Fausto. Historia en nueve cartas. Novela..... 842

Turró (R.)—Los fermentos defensivos en la inmunidad natural y adquirida..... 1465

Turull (P. M.)—La nueva revolución..... 26

Twain (Mark)--Narraciones humorísticas. 279

U

Ugarte de Ercilla S. J. (Eustaquio).—La Epopeya de Lourdes. (Apariciones y milagros). 508

Ultimas leyes reformadas del Impuesto del Timbre, Impuesto de Utilidades y Contribución industrial..... 1168

Umbert (Luis de G.)—Véase Florán (Mary). Sacrificio heróico..... 1395

— Véase Delly (M.) Entre dos almas.... 545

— Véase Trilby (T.) Amor funesto y Amor triunfante..... 837

Una hora de risa. Chistes para desternillarse. 509

Unamuno (Miguel de).—Véase Arriaga (Emiliano de). Revoladas de un chimbo... 735

Urabayen (Félix).— Toledo, Piedad. Novela. 1466

Urbano O. P. (P.)—Los prodigios de Limpias a la luz de la teología y de la ciencia. Estudio crítico..... 211

Urbina (Luis G.)—Estampas de viaje. España en los días de la guerra..... 212

Urrutia (Francisco José).—La evolución del principio de arbitraje en América. La sociedad de las naciones..... 280

Urrutia (J.)—La energía hidroeléctrica de España. Réplica en propia defensa a ciertos escritos contrarios a mis dos anteriores folletos..... 1468

Urtasun (Valentín).—Historia diplomática de América. *Primera parte.* La emancipación de las colonias británicas. *Tomo primero.* La alianza francesa..... 1467

Urzaiz (Eduardo).—Eugenia. Esbozo novelesco de costumbres futuras..... 510

Usabiaga (Juan).—Técnica barata. Bases de la telegrafía sin hilos..... 1169

Usó (P. Fr. Joaquín M.ª)—Véase Battaglia (Eliseo). Vida del héroe nacional portugués Veato Nuño Alvarez Pereira..... 1007

V

Vaca (Domingo).—Véase Laurant (L.) Manual de los estudios griegos y latinos..... 1412

Vaissiere, S. J. (J. de la).—Psicología pedagógica. El niño. El adolescente. El joven... 27

Val (Luis de).—Flor de carne..... 28

Valdés (Juan de).—Diálogo de la lengua. 843

Valencia (P. Diego).—Véase Cartas de Fernan Caballero..... 748

Valenzuela Marco (José).—La Escuela de periodistas..... 844

— Lectura para el soldado. El soldado en la calle. Primera y segunda conferencia.. 845

— Catecismo cristiano-patriótico y devocionario breve del soldado..... 846.

Valladares (P. Bonifacio F.)—Tratado de Física elemental..... 1469

Valle (Francisco G. del).—José de la Luz y los Católicos españoles..... 281

Valle Arizpe (Artemio de).—Ejemplo.... 126

Valle-Inclán (Ramón del).—Aromas de leyenda. Versos en loor de un santo ermitaño. 966

— Cuentos, Estética y Poemas..... 847

— Farsa de la enamorada del Rey..... 848

— El Pasajero. Claves Líricas..... 849

Vallvé (Manuel).—Véase Zévaco (Michel). Vida por vida. (Los Pardaillan). *Tomo XI*... 978

— La Crucificada. (Los Pardaillan). *Tomo XII* 979

— El vengador de su madre. (Los Pardaillan). *Tomo XIII*..... 980

Vances (P.)—Véase Nodier (C.) El hada de las migajas. Cuentos fantásticos..... 193

Vander (Adr.)—Cocina vegetariana racional y enseñanza de una alimentación sana *Primera parte.* Enseñanzas sobre el valor nutritivo y las cualidades de los alimentos para sanos y enfermos. *Segunda parte.* Trescientas recetas para la preparación de comidas..... 29

— Véase Kuhne (Louis). La nueva ciencia de curar, etc..... 240

Varela (Aurelio) y Torres (Francisco de).—La

perfecta casada. Institución libre de enseñanza para la mujer, dividida en un año de preparatorio, tres cursos y una reválida. 967

Vargas Vila (José M.ª) –Ybis..... 347

— Archipiélago sonoro. Poemas sinfónicos. 856

— La voz de las horas..... 857

— De sus lises y de sus rosas..... 858

— La demencia de Job. Novela..... 859

— Los parias..... 860

— El camino del triunfo. Las adolescencias. 127

— El Minotauro. Novela..... 282.

— Los discípulos de Emaus..... 851

— La conquista de Bizancio..... 852

— Aurora o las violetas..... 853

— Lirio blanco (Delia)..... 854

— Huerto agnóstico. Cuadernos de un solitario..... 855

— Lirio rojo. Eleonora. Novela de vida artística..... 1170

— Lirio negro. Germania..... 1171

— Horario reflexivo..... 1172

— Los ojos de Astrea..... 511

— El sendero de las almas. Novelas cortas. 1470

— Los divinos y los humanos..... 1471

Varona (Enrique José).—De la Colonia a la República. Selección de trabajos políticos ordenada por su autor..... 30

Vasquez Yepes (Dr.)—Para ser buen ciudadano. (Normas de cultura cívica)..... 861

Vasseur (Alvaro A.) – Véase Sanctis (Francisco de). En torno a la Divina Comedia.... 821

Vaucher (Roberto).—El infierno bolchevique. 1472

Vautel (Clemente).—La reapertura del paraíso terrenal. Novela..... 1173

Vaz Ferreira (Carlos).—Lecciones sobre pedagogía y cuestiones de enseñanza..... 283

— Le pragmatisme..... 284

Vázquez (Ismael).—Véase Macedonio Urquidi (José) Bolivianas ilustres 1099

Vedia Mitré (Mariano de).—El Gobierno del Uruguay..... 285

— Notas a la ley de sellos. Concordadas con la jurisprudencia de las excelentísimas Cámaras y con el decreto del P. E..... 31

Vega March (Manuel).—Arquitectura y construcción. 1919. Resúmen anual de Arquitectura, Bellas Artes, Ingeniería, Decoración e industrias constructivas así en España como en el extranjero. Libro del Arquitecto y del Constructor. Anuario de la construcción para 1919 348

Vela (M.) y Janer (J.)—Balística exterior, telemetría y tiro naval. Completada con una colección de tablas de funciones balísticas. 862

Velasco Zazo (Antonio). — ¡Aquel Madrid y aquellos días! Misceláneas..... 124

Vélez de Guevara (Luis).—Reinar después de morir. Comedia..... 125

Verga (Giovanni).—Los Malasangre. Novela. 286

— La vida en los campos. Novelas cortas. 863

Vergara Martín (Gabriel M.ª).—La Cuestión religiosa en España y el problema de la enseñanza de la Doctrina en las Escuelas públicas..... 864

Vergara de Smith (Lucía).—Cocina moderna y práctica. Ampliación del «Cordón Bleu». 865

Veri (Tomás de).—Cuadros notables de Mallorca. Principales colecciones de pinturas que existen en la isla de Mallorca..... 1473

Vial (J. del).—Joselito. El torero máximo. El hombre. El diestro. La tragedia..... 1174

Viani (Mario) y Burgaleta (V.)—Conveniencia y posibilidad de electrificar los ferrocarriles españoles..... 866

Viani Caballero (Mario).—Véase Gisbert Kapp Los principios de la Ingeniería eléctrica y sus aplicaciones..... 1069

Vidal Hernández (Angel).—Ejercicios sobre correspondencia y documentación comerciales 349

Vidal Planas (Alfonso).—Santa Isabel de Ceres. Novela..... 867

Vidaurreta (Diego de).— El suceso del Ideal. Novela..... 968

Vigny (A. de).—Chattertón. Drama 868

Vila Miquel (E.)—La necesidad y medios de sustituir las penas cortas de privación de libertad 869

Viladrich (Miguel).—Monografías de arte. 350

Vilariño (Remigio).—Devocionario de la Primera Comunión..... 1474

Villalobos (Rosendo).—Pedazos de papel 1177

Villamil (Jesús).—Los Pelados. (Historia de pícaros)..... 32

Villa Moreno (J.)—Véase Valdes (Juan de). Diálogo de la lengua..... 843

Villar Grangel (Domingo).—El Municipio en Galícia. Conferencia..... 33

— Las Haciendas municipales. ¿Cómo deben ser las Haciendas de los Municipios urbanos gallegos?..... 34

Villa-Urrutia (Marqués de).—El Papa de Velázquez..... 1175

— La embajada del Marqués de Cogolludo a a Roma en 1687..... 1176

Villaverde (Felipe).—Véase Daudet (Alfonso). Tartarín de Tarascón..... 759

Villaverde (Francisco).—Telegrafía..... 351

Villelga Rodríguez (Dr. Emilio A.)—Véase (Lagrange Mons F.) Discursos de Monseñor Bougand..... 572

Villetard (Pierre).—Las muñecas se rompen. Novela..... 1475

Villiers de L'Isle (Conde Matías).—La Eva Futura. Novela..... 288

Vinuesa (Ramón M.ª).—Rimas..... 352

Viñas Dausá (Narciso M.ª)—El tesoro canónico parroquial. *Libro primero.* Derecho general eclesiástico. Contiene este libro toda la práctica parroquial con arreglo al Código de Benedicto XV, y todos los puntos de la moral y liturgia, la parte social e infinidad de formularios para el desempeño de las funciones parroquiales..... 287

Viollette (Maurice).—Véase Desbons (Georges). La crisis agrícola y el Remedio Cooperativo. 161

Virgilio.—Las Geórgicas y su continuación por Columela..... 1476

Vitoria (Eduardo).—La Catalisis química: Sus teorías y aplicaciones en el Laboratorio y en la industria..... 290

— Prácticas químicas para Cátedras y Laboratorios..... 291

Vives Solar (José Ignacio).—Rapa Nui. Cuentos pascuenses..... 870

W

Wagner (C.)—Junto al hogar..... 512

Webster (John).—La duquesa de Malfi. Tragedía..... 969

Wedekind (Frank).—Despertar de primavera. Tragedia infantil..... 513

Wells (H. G.)—El país de los ciegos y otras narraciones..... 1477

Wery (G.)—Agenda agrícola..... 292

West (Justina O. D.)—Como aprendió Mario. Libro de lectura..... 293

Westphal (Alejandro).—Por qué soy cristiano. 971

Wigger (Eduardo David).—Derecho Internacional..... 1178

Wilde (Oscar).—El renacimiento del Arte inglés y otros ensayos..... 514

— La importancia de llamarse Ernesto. Comedia..... 1478

— El abanico de lady Windermere. Comedia. 1179

Williams (Jorge).—Desarrollo, dureza y hermosura de los senos..... 35

Willy.—La insaciable Siska..... 515

— Ginette la soñadora. Novela..... 416

— Los amigos de Siska..... 294

— Historia sombría. Novela alegre..... 517

Withson (J. B.)—Cultivad la audacia y sed razonables..... 36

Y

Yoma.—El pensamiento, motor de las acciones. 37

Yoritomo-Tashy.—El sentido común en 12 lecciones..... 972

Younger (Frank J.)—¿Quiére usted conservar la dentadura?..... 1406

Z

Zamacois (Eduardo).—El otro. Novela.. 973

— La opinión ajena. Novela..... 974

— Al remo. Cuentos y crónicas..... 975

— Años de miseria y de risa. Escenas de una vida en que solo hubo erratas..... 976

— Rick. Novela..... 38

Zancada (Práxedes). — El momento político actual..... 39

Zarandieta (Enrique).—Véase Seebohm Rowntree (B.)—El hombre debe trabajar... 1161

Zardoya Morena (Jaime).—Algunos datos prácticos sobre construcción..... 977

Zarraluqui (Julio).—Del Calvario patrio. Aceros del combate y otros poemas..... 40

Zemlak (Semene).—La eterna fatalidad. 1180

Zévaco (Michel).—Vida por vida. (Los Pardaillan). *Tomo XI*..... 978

— La Crucificada. (Los Pardaillan). *Tomo XII*. 979

— El vengador de su madre. (Los Pardaillan). *Tomo XIII*..... 980

— La Torre de Nesle..... 41

— Buridan. Continuación de la Torre de Nesle..... 42

— Margarita de Borgoña. Continuación de la Torre de Nesle y de Buridan..... 43

Zorrilla (José).—Leyendas y tradiciones históricas comprendiendo: Las vigilias del estío. El Talismán. El Montero de Espinosa. El desafío del diablo. Un testigo de bronce etcétera, etc..... 981

— Cantos del trovador. Colección de Leyendas y tradiciones históricas..... 518

Zorrilla de San Martín (Juan).—Tabare. La Leyenda Patria..... 1181

Zozaya (Antonio).—Cuentos y escenas que no son de amores..... 128

Zuazagoitia (Joaquín).—Véase Balzac (H. de). Papá Goriot..... 363

— Véase Sota (A. de la). Divagaciones de un transeunte..... 724

Zulueta (Luis).—La oración del incrédulo. Ensayos sobre el problema religioso..... 982

Zurano (Emilio).—Inquietud Universal. Sus causas..... 983

CH

Chabault (Carlos).—El triunfo de Afrodita. Novela..... 392

Chalbaud Errazquín (Luis).—Sindicatos y Cajas Rurales. Su administración y contabilidad..... 1232

Chapman (S. J.)—Economía política... 1233

Chejov (Antón).—Historia de mi vida. Novela. 757

— Los campesinos. Novelas cortas..... 1234

Cherbuliez (Víctor).—El conde Kostia. Novela. 890

— El conde Kostia. Novela. *Tomo II y último*. 1032

Chessin (Sergio de).—La locura roja. Aspectos y escenas de la revolución rusa. (1917-1918). 230

Chillida (Rogelio).—Los grandes fracasos modernos. Conferencias..... 1033

Chmelv (Ivan).—El camarero. Novela... 543

Chornet (A.)—Véase Herpin (B.) Las fracturas del maxilar inferior en la guerra..... 564

Chwolson (O. D.)—Tratado de electricidad. 393

LL

Llaca Argudin (Francisco).—Legislación sobre el registro del Estado civil en Cuba. Compilación de disposiciones oficiales concordadas y anotadas..... 1418

Llagaria (José).—Facetas de ineducación nacional. Ensayos de brocha gorda para un libro. 180

Llovet (Juan José).—Véase Barbey D'Aurevilly (J.) El caballero Des Touches..... 876

Indice General por Materias

I

AGENDAS, ALMANAQUES Y ANUARIOS

Almanaque Bailly-Baillière. Pequeña enciclopedia popular de la vida práctica para 1921. 1184

Almanaque Carmelitano Teresiano para el año 1921..... 1185

Almanaque de «El Correo de Andalucía» para el Arzobispado de Sevilla..... 49

Almanaque judicial para 1920. Con disposiciones legales, índices y noticias de gran utilidad para el Bufete..... 601

Anuario comercial. Guía nacional de Industria y de Comercio. Parte oficial. Profesiones, Comercio, Industria, Agricultura, Correos, Telégrafos, Teléfonos, Ferrocarriles, Fiestas, Ferias, Mercados y demás datos de interés general..... 218

Anuario de la Dirección General de los Registros y del Notariado. 1919 (Año XV). Con Escalafones de Registradores y Notarios y Estadística de la contratación Notarial. 1190

Anuario eclesiástico 1920..... 1191

Anuario de la Enseñanza elemental, técnica y superior. Año I. 1920..... 50

Anuario Financiero y de Sociedades Anónimas de España. 1919. Año IV..... 602

Anuario general de España Bailly-Baillière Riera..... 219

Anuario industrial de Cataluña. Seguido de un apéndice dedicado a la exportación, en el cual figuran un catálogo de exportadores, Agencias de Aduanas, Navieros y Consignatarios. Bancos y Banqueros, etc..... 220

Anuario Oficial de Valores de la Bolsa de Madrid. (1919-1921)..... 221

Ascarza (Victoriano F.).—Anuario del Maestro para 1920. Año XVIII..... 604

Blanco y Sánchez (R.).—El año pedagógico hispano-americano I-1920. Monografías pedagógicas. Crónica mundial de la enseñanza. 2.000 notas bibliográficas..... 877

Castro-Les (Vicente).—Noticiero Guía de Madrid. Año XXIV..... 1029

Directorio de Barcelona. Guía de consulta comercial conteniendo las señas más completas referentes a Comercio Industria y Profesiones de Barcelona, varias poblaciones de Cataluña y Baleares..... 640

Francés (José).—El año artístico 1919... 407

Guía general de Cataluña. (Bailly-Baillière Riera. Comercio. Industria, Agricultura, Ganadería, Minería, Propiedad, Profesiones y Elemento Oficial. Ilustrado con un mapa general de cada provincia. Segunda época, año IV..... 238

Guía general de Cataluña. Bailly-Baillière Riera. Comercio, Industria, Agricultura, Ganadería, Minería, Propiedad, Profesiones y elemento oficial..... 1402

Guía Oficial de España para 1920..... 421

Huarte Echenique (Amalio) y Pérez Cardenal (Andrés).—Guía de Salamanca..... 1405

Libro de vacaciones. Anuario de la juventud. 1920..... 433

Mestre Martínez (R.).—El Sui- generis. Almanaque para 1921 con el santoral en verso. 1320

Minguet (Enrique) [*Pensamientos*]. Desde la grada. Anuario taurino de 1919..... 104

Pérez Cardenal (Andrés).—Véa e Huarte Echenique (Amalio). Guía de Salamanca.. 1405

Regnard (Dr. P.).—Véase Wery (G.). Agenda agrícola..... 970

Soldevilla (Fernando).—El año Político. 1919. Año XXV..... 723

Wery (G.).—Agenda agricola.... 292

II

ARTES Y OFICIOS Y BELLAS ARTES

ARQUITECTURA.—ARTES CRÁFICAS.—ARTES MECÁNICAS —DEPORTES.—ESCULTURA.—FOTOGRAFÍA, JUEGOS DE AZAR, DE CÁLCULO Y DE SOCIEDAD.—LECTURA Y ESCRITURA.—MONOGRAFÍAS INDUSTRIALES.—PINTURA.—TAUROMAQUIA.—TEORÍAS Y PROCEDIMIENTOS ARTÍSTICOS.

Adorjan (Julio).—Todos los secretos del Billar. Tratado del juego de carambolas..... 46

Aguarfortistas Monografías de arte..... 353

Alvarez Valdés (L.) -Véase Mazzocchi (L.) Cales y Cementos..... 99

Aparicio Alvárez (Fernando). — Preparación militar. Cuadernos del aspirante. *Cuaderno I* 51

Aranaz e Izaguirre (Ricardo).—Los mecanismos. Estudios analíticos y gráficos.... 142

Arco (Ricardo del).—La inédita Iglesia de Santiago en Agüero..... 996

— La casa altoaragonesa. Notas de excursionista..... 997

Artus-Perrelet (L.)—El Dibujo al servicio de la educación..... 998

Ballester Castelló (F.)—Nociones de tecnología industrial y agrícola..... 609

Ballesteros de Martos.—Artistas españoles contemporáneos. El arte en España..... 1002

Barba Hernández (Bartolomé) y Mendez de Vigo (Manuel).—Conocimientos útiles para el oficial..... 364

Beltrán Masses (Federico). — Monografías de arte..... 1381

Benedicto (Manuel). — Monografías de arte. 613

Beruete (Aureliano).—Véase Sorolla (Joaquín). Monografías de arte..... 344

Blanco Roldán (Alberto).—El dibujo libre y espontáneo de los niños y su relación con la inteligencia. Trabajo de investigación. 223

Bovet (Pierre).—Véase Artus-Perrelet (L.) El dibujo al servicio de la educación..... 998

Caballero (Dr. Arturo).— Véase Trevisani (J.) Manual práctico de avicultura..... 1464

Carreras (L.)—El Canario y su reprodución. Origen y razas. Cruzamientos, higiene y enfermedades con observaciones sobre lo mismo. Con notas para cazar con redes, liga y reclamo..... 621

Castañs (Atalo).—La escritura al dictado. Método razonado, práctico y conciso.... 1222

Clara (José).—Monografías de arte..... 1387

Cría del conejo. Razas de conejos, cría del conejo de campo y del casero; modelos de las mejores conejeras; multiplicación, alimentación y engorde, gastos y productos enfermedades y sus remedios; seguido de las principales preparaciones culinarias de la carne del conejo, aprovechamiento de sus pieles, etcétera, terminando con la cría del conejillo o cochinillo de Indias..... 1230

Cuadros de Ribera (Spanoletto). Sesenta reproduciones de los mejores cuadros..... 1031

Dante.—Vita Nova. Monografías de arte. 395

Dieulafoy (Marcelino).—El Arte en España y Portugal..... 1239

Diez-Canedo (Enrique).—Sala de retratos 546

Dinaro (Salvador). Manual del Tornero mecánico. Guía práctica para la construcción de tornillos, engranajes y ruedas helicoidades. 301

Domenech (Rafael), Muñoz Dueñas (Gregorio) y Pérez Dolz (Francisco).—Tratado de técnica ornamental..... 547

Ebanista moderno (El). Tercera serie.. 1240

Encina (Juan de la).—Julio Antonio.... 162

Encina (Juan de la).—La trama del arte vasco. Primer volumen de la serie sobre pintores y escultores vascos..... 1047

— Los Maestros del Arte moderno, De Ingres a Toulouse-Lautrec..... 1243

Escobar (Francisco).—Esculturas de Bussi, Salcillo y D. Roque Lopez de Lorca. (Algo de Bellas Artes en la localidad)..... 1244

Espin (Joaquín).—Véase Escobar (Francisco). Esculturas de Bussi, Salcillo y D. Roque López de Lorca..... 1244

Felipe (León).—Véase Wilde (Oscar). El Renacimiento del Arte inglés y otros ensayos. 514

Femenia Aubert (Angel).— Los secretos del Foot-Ball. Como se juega y como se gana. 399

Fernández (Antonio y José) [Coello de Portu-

gal].—Belmonte (1919). Juicio crítico de José Gómez [Gallito]..... 9

Figuera y Lezcano (Luis de la).—El Monumento Nacional «Castilllo de Loarre»..... 554

Folguera (Francisco).—Véase Malphettes (Leopoldo). El Hormigón armado... 442

Francés (José).—Véase Ballesteros de Martos. Artistas españoles contemporáneos... 1002

— Véase Benedicto (Manuel). Monografías de arte..... 613

— Véase Maeztu (Gustavo de). Monografías de arte..... 1419

— Véase Clará (José). Monografías de arte. 1387

Gener (Pompeyo).—Véase Rusiñol (Santiago), Monografías de arte..... 320

Giusiana (Dr. Prof. Hector) —Tenería Moderna. Parte Técnica. Curtición vegetal. Curtición mineral. Fabricación de extractos curtientes. Teñido y engrase de los cueros. Curtidos diferentes. Análisis y datos químicos. 647

Guareschi.—Tintas de escribir. Manual teórico práctico..... 1276

Heras (Eusebio).—Véase Scharroo. Cálculo simplificado de las construcciones civiles 1458

Hereter Ferran (L.)—Véase Petit (E.) El Motor de explosión..... 1342

Hoyos y Vinent (Antonio de).—Véase Beltrán Masses (Federico). Monografías de arte. 1381

Illá López (Emilio).—Tratado práctico de ganadería..... 918

Jaramillo Lara (Luis).—Los secretos del Tresillo. Como se juega y como se gana. Leyes. Reglamento, castigos, problemas, vocabulario y refranes del tresillo..... 1089

Julio Antonio.—Monografías de arte.... 311

Lamperez Romea (V.)—Los Grandes Monasterios españoles..... 1411

Levi (C.)—Tratado de construcciones civiles. *Tomo I.* Materiales de construcción. Edificios. *Tomo II.* Obras públicas e hidráulicas. 87

Lorrain (Jean).—Véase Rusiñol (Santiago). Monografías de arte..... 320

Lunge (S.)—El frío artificial y sus aplicaciones industriales. Guía práctica para la elección, empleo y manejo de las máquinas frigoríficas en las distintas industrias 1305

Maestu (Gustavo de).— Monografías de arte. 1419

Malphettes (Leopoldo).—El Hormigón armado. Manual teórico práctico al alcance de los constructores..... 442

Maluquer (Josep).—Piscicultura..... 245

March (Jaime).— Elementos teórico-prácticos de la construcción. Libro para agrimensores, aparejadores y maestros de obras..... 1309

Mariné (Enrique) y Miralles (Alfredo).—La Taquigrafía en veinte lecciones..... 1311

Marquina (Eduardo).—Véase Rusiñol (Santiago). Monografías de arte..... 320

Martí de Mussé (Carmen).—El corte parisién. Sistema Martí. Arte de cortar, confeccionar y adornar toda clase de prendas de vestir. 580

Martín (Carlos).—Lechería..... 671

Martínez (G.).—Véase Sánchez (J.) Manual del linotipista..... 1369

Martínez Sierra (Gregorio).— Véase Rusiñol (Santiago) Monografías de arte..... 320

Masriera (Víctor).—Véase Artus-Perrelet (L.) El Dibujo al servicio de la educación.... 998

Mazzochi (L.) — Cales y cementos. Normas prácticas para uso de los Ingenieros, Arquitectos, Contratistas, Sobrestantes y Capataces. Cal, Yeso, Puzolana, Arena, Gravilla, Materiales hidráulicos, Cementos, preparación, cochura..... 99

Mendez de Vigo (Manuel).—Véase Barba Hernández (Bartolomé). Conocimientos útiles para el oficial..... 364

Miralles (Alfredo).—Véase Mariné (Enrique). La Taquigrafía en veinte lecciones... 1311

Moreno Villa (J.)—Velázquez..... 1431

Muñoz Dueñas (Gregorio).—Véase Domenech (Rafael). Tratado de técnica ornamental. 547

Namias (Rodolfo).—La fabricación de espejos y el decorado del Vidrio y cristal..... 1330

Oliver (Miguel S.)—Véase Rusiñol (Santiago). Monografías de arte..... 320

Páginas Taurómacas por Pepe-Hillo, Condesa d'Aulnoy. Lord Byron. Un testigo presencial. J. Mery Merinée. Pautier. Rodríguez Rubí. Amicios. Palacio Valdés. Zahonero. Baroja. Azorín..... 588

Para ser un buen fotógrafo..... 1131

Para ser un buen jardinero..... 1132

Parpal y Marques (Cosme).—La construcción del castillo de San Felipe en el puerto de Mahon..... 810

Pérez (F.)—Véase Carreras (L.) El Canario y su reproducion..... 621

Pérez de Ayala (Ramón).—Véase Viladrich (Miguel). Monografías de arte..... 350

— Véase Julio Antonio. Monografías de arte. 311

Pérez Dolz (Francisco).—Véase Domenech (Rafael). Tratado de técnica ornamental.. 547

Pérez del Pulgar (José A.)—Electrodinámica industrial. *Tomo IV.* Máquinas de corriente contínua..... 679

Pérez Zúñiga (Juan).—Cocina cómica. Ochenta recetas de guisos y postres, poesías culinarias, algo de agricultura y un apéndice que comprende un santoral selecto y otras frioleras..... 1443

Petit (E.)—El motor de explosión..... 1342

Petri (Lorenzo).—El artista cinematográfico. 1343

Poch Noguer (José).—La pequeña industria al alcance de todos. Colección de reglas y fórmulas prácticas para la obtención de multitud de sustancias sin previos conocimientos químicos y sin emplear aparatos especiales ni complicados..... 1138

Ponsá (J.)—Véase Scharroo. Cálculo simplificado de las construcciones civiles.... 1458

Regnard (Dr. P.)—Véase Martín (Carlos). Lechería..... 671

Revenga Carbonell (Antonio).—Véase Namias (Rodolfo). La fabricación de espejos y el decorado del vidrio y cristal..... 1330

Rojas Feigenspan (José).—Apuntes de tiro desde aeronaves y contra aeronaves..... 693

Ruiz Pouseti (Dr. E.—Véase Levi (C.) Tratado de construcciones civiles..... 87

Rusiñol (Santiago).—Monografías de arte 320

Salzmann (Roberto).—Para ganar a la lotería, y en todos los juegos.—Recopilación de cabalas y superticiones..... 820

Sánchez (J.) y Martínez (G.)—Manual del linotipista. Obra de utilipad para los aspirantes al manejo de la linotype..... 1369

Sánchez Cantón (F. J.)—Los Artes Escultores de plata y oro (1501-1603)..... 706

Sánchez Rivero (Angel).—Los grabados de Goya..... 707

Scharroo (P. W.)—Cálculo simplificado de las construcciones civiles..... 1458

Schnitzlein (Augusto).—Acoplamiento de alternadores. Normas para la asociación en paralelo de las máquinas de corriente alternativa..... 1459

Serrat y Bonastre (José).—Tecnología mecánica. Resumen de las conferencias a los obreros pensionados durante el curso preparatorio de 1916..... 715

Sert (J. M.)—Véase Rusiñol (Santiago). Monografías de arte..... 320

Silabario del nene (El)..... 959

Simón Gallardo (José Daniel).—El amigo del tornero..... 717

Sorolla (Joaquín).—Monografías de arte.. 344

Sotomayor (Fernando A. de).—Monografías de arte..... 22

Thiebault-Sisson,—Véase Rusiñol (Santiago). Monografías de arte..... 320

Trevisani (J.)—Manual práctico de avicultura. 1464

Vander (Adr.)—Cocina vegetariana racional y enseñanza de una alimentación sana. Primera parte. Enseñanzas sobre el valor nutritivo y las cualidades de los alimentos para sanos y enfermos. Segunda parte. Trescientas recetas para la preparación de comidas..... 29

Vega March (Manuel).—Arquitectura y construcción. 1919. Resúmen anual de Arquitectura, Bellas Artes, Ingeniería, Decoración e industrias constructivas así en España como en el extranjero. Libro del Arquitecto y del Constructor. Anuario de la construcción para 1919..... 348

Vela (M.) y Janer (J.) —Balística exterior, telemetría y tiro naval. Completada con una colección de tablas de funciones balísticas. 862

Vergara de Smith (Lucía).—Cocina moderna y práctica. (Ampliación del «Cordón Bleu»). 865

Veri (Tomás de).—Cuadros notables de Mallorca. Principales colecciones de pinturas que existen en la isla de Mallorca.... 1473

Viladrich (Miguel).—Monografías de arte. 350

West (Justina O. D.)—Como aprendió Mario. Libro de lectura..... 293

Wilde (Oscar).—El renacimiento del Arte inglés y otros ensayos..... 514

Zardoya Morena (Jaime).—Algunos datos prácticos sobre construcción..... 977

III

BELLAS LETRAS

CONVERSACIONES Y DIÁLOGOS. — CRÍTICA E HISTORIA LITERARIAS.—GRAMÁTICA Y FILOLOGÍA. — EPISTOLARIOS. — ORATORIA. — NOVELAS Y CUENTOS. — POESÍAS Y OBRAS DRAMÁTICAS. — POLIGRAFÍA.

Abati (Joaquín).—Véase Arniches (Carlos). El Conde de Lavapiés o no hay fuerza contra la astucia..... 1193

— Las grandes fortunas..... 360

Aboud (Edmond).—La nariz de un notario. Novela..... 728

— El rey de las montañas. Novela..... 44

— Casamientos parisienses. *Tomo I.* Los mellizos del hotel de Corneille. Tío y sobrino. 984

Abreu (Carmen). — Véase Philippe (Charles-Louis).La madre y el niño..... 1444

Abril (M.)—Véase Saint Pierre (Bernardino de) Pablo y Virginia..... 210

Acevedo (José M.)—El suceso de anoche. Sainete..... 871

— Lo dice la copla. Comedia dramática. 872

Acker (Pablo).—Pequeñas confesiones (Visitas y retratos)..... 873

Acosta (José M.ª de).—Amor loco y amor cuerdo. Novela..... 45

Adam (Pablo).—Los Corazones nuevos. 1372

Agudo (Rafael) y Padín (Abelardo).—Los dos fantasmas. Zarzuela..... 1182

Aguilar de Mera (Leopoldo).—Los dos hermanos. Poema..... 597

Aguilera (P. Pedro).—La felicidad en la familia..... 354

Arbert (Salvador).— El Tesoro dramático de Henrik Ibsen..... 1373

Alberti (J. I. de).—Véase Sedaine. El filósofo sin saberlo..... 1371

— Véase D'Azeglio (Massimo). Héctor Fiéramosca..... 760

— Véase Moliere. El ricachón en la corte. 581

Alcalá Galiano (Alvaro).—Conferencias y Ensayos. El idealismo en el arte. La novela moderna en España. Shakespeare. La Crítica y los autores Oscar Wilde. El paisaje en los libros..... 729

Alemany Boluter (José).—Tratado de la formación de palabras en la lengua castellana. La derivación y la composición. Estudios de los sufijos y prefijos empleados en una y otra. 355

Almerich (Luis).—De los viejos tiempos. Narraciones nuevas de hechos pretéritos. 730

Alomar (Gabriel).—La formacion de sí mismo. (El diálogo entre la vida y los libros).. 520

Alomar (Gabriel).—Véase Ruimar (Cándido). Un capítulo y una poesía de España al desnudo..... 125

Alonso Gortés (Narciso).—Jornadas. Artículos varios..... 1

Alvarez (Cristino) y Caballero (Pedro).—Otra vida. Novela..... 986

Alvarez Dumont (E.)—Véase Zévaco Michel. Margarita de Borgoña..... 43

— Véase Zévaco Michel. La Torre de Nesle. 41

— Véase Zévaco Michel. Buridan..... 42

Alvarez Marrón (M.)— Burla burlando. Colección de artículos festivos y de costumbres. *Cuarta serie*..... 874

Alvarez Pastor (J.)—Véase Balzac (H. de). Eugenia Grandet..... 740

Alvarez Quintero (S. F.)—Malvaloca. Drama. 987

— El mundo es un pañuelo. Comedia.. 875

Andersen.—Lo que vió la luna..... 296

Andreiev (Leonidas). — Judas Iscariote. Novela..... 988

— Las tinieblas y otros cuentos..... 374

— Los espectros. Novelas..... 140

Andrés de Prada (J.)—Toda una mujer. Comedia..... 357

— Véase Mihura (Miguel). Una mujer que no miente..... 1321

Angel Ganivet, universitario y cónsul... 732

Antología americana. Precursores. Vol. 1.. 989

Antología de poetas americanos..... 216

Antología de poetas extranjeros antiguos y contemporáneos..... 733

Antón del Olmet (Luis). — Véase Belda (Joaquín). ¡Usted es Ortiz!..... 1008

— Misa negra. Documentos vivos de crimen y lujuria. Novela..... 1188

Apuleyo (Lucio).—La metamorfosis o el asno de oro. Novela..... 991

Arcos (Gustavo de)—Juan de Granvieux (Aventuras de un sátiro)..... 52

Argüelles S. J. (Tomás).—Sol poniente. (Leyendas). 522

Arniches (Carlos).—Los caciques. Farsa cómica..... 359

Arniches (Carlos) y Abati (Joaquín).—Las grandes fortunas. Farsa cómica..... 360

Arniches (Carlos), Abati (Joaquín) y Trigueros Candel (Alfredo).—El Conde de Lavapiés o no hay fuerza contra la astucia. Sainete. 1193

Arriaga (Emiliano de)—Compilación de varios artículos literarios del costumbrista bilbaíno y juicios crítico-biográficos acerca de este autor..... 1195

— Revoladas de un chimbo..... 735

Arroyo (César E.)—Véase Montalvo (Juan) Narraciones..... 315

Artzybashef (Miguel).—Sanin. Novela. Tomo I. 523

— Sanin. Novela. Tomo II..... 736

Asenjo (Antonio). — Véase Torres del Alamo (Angel). El Padre Zacarías..... 505

— Véase Torres del Alamo (Angel). Rocío la canastera o entre calé y calé..... 964

— Véase Torres del Alamo (Angel). ¡A la cola, a la cola!..... 965

Astrana Marín (Luis).—Las profanaciones literarias. El libro de los plagios. Rodríguez Marín, Cejador, Casares, Villaespesa, Martínez Sierra y otros..... 525

— Véase Shakespeare (W.) La tragedia de Macheth..... 958

— Véase: Cuentos turcos (Narraciones de Oriente)..... 158

Astuto Pistolongue (El)..... 222

Augier (Emilio) y Sandeau (Julio).—La felicidad de Antonieta. Comedia..... 737

Austen (Jane).—Persuasión. Novela..... 146

Aventuras del detective Ros-Koff..... 361

Aventuras de Marmolillo.—Riquet el del copete..... 362

Ayala (Juan José de). — Florilegio del amor lo que han dicho del amor los más grandes espíritus de la humanidad..... 1377

Azeña (Manuel).—Véase Borrow (J.) La Biblia en España o viajes, aventuras y prisiones de un inglés en su intento de difundir las Escrituras por la Península..... 1211

Azorín.—España, Hombres y paisajes.. 1001

— Obras completas. *Tomo IV.* Las confesiones de un pequeño filósofo..... 148

— Obras completas. *Tomo VIII.* El político. 54

— Clásicos y modernos..... 55

— La ruta de D. Quijote..... 56

— Castilla..... 57

— Fantasías y devaneos. Política. Literatura. Naturaleza..... 738

— Obras completas. *Tomo X.* Lecturas españolas..... 739

Bacarisse (Mauricio).—Véase Villiers d l'Isle (Conde Matías). La Eva futura..... 288

— Véase Heine (Enrique). Literatura alemana. 915

Baeza (Ricardo).—Véase Hebbel (Friedrich), Judith..... 1403

— Véase Wilde (Oscar). La importancia de llamarse Ernesto..... 1478

— Véase Diderot. La paradoja del comediante. 1238

— Véase Wilde (Oscar). El abanico de lady Windemere..... 1179

Balaguer (Rafael).—Véase Cases (Antonio). El poder de los humildes..... 383

Balzac (H. de).—Eugenia Grandet. Novela. 740

— Papá Goriot..... 363

Ballesteros Curiel (Julio).—Memorias de María Luisa. Como piensan las solteras desde los 33 hasta los 49 años..... 1197

Ballesteros de Martos.—Véase Bertheroy (Jean). Sibaris. Novela..... 62

Barbey D'Aurevilly (J.)—El caballero Des Touches..... 876

— La hechizada..... 741

— Las diabólicas..... 1378

— El amor imposible. Retrato del Gran Mariscal, por Ramón Gómez de la Serna. 1198

Barbusse (Enrique).—El fuego. Diario de un pelotón. Novela..... 1199

Baroja (Pío).—Juventund, egolatria.... 1200

— La sensualidad pervertida. Novela... 1379

— El mar. Las inquietudes de Shanti Andia. Novela..... 742

— Las ciudades. El mundo es ansí. Novela. 58

— Aventuras, inventos y mixtificaciones de Silvestre Paradox..... 59

— El pasado. Las Tragedias grotescas. Novela. 60

— Los contrastes de la vida. Memorias de un hombre de acción..... 367

— Memorias de un hombre de acción. El aprendiz de conspirador. Novela..... 150

— Zalacain el aventurero. Historia de las buenas andanzas y fortunas de Martín Zalacain de Urbia..... 1004

Baroja (Ricardo). — (Juan Gualberto Nessi). «Fernanda». Novela..... 527

Baumann (Emilio).— Paulina Ardel Novela. 1201

Bayo (Ciro).—Véase Hernández (José). El Gaucho Martín Fierro..... 652

Beaume (Jorge).—Mariposa de París. Novela. 1380

Bedregal (F.)—Véase Jauregui (Alfredo). En serio y en broma..... 1090

Belda (Joaquín).—El Compadrito. Novela 151

— El pícaro oficio. Novela..... 1202

— ¡Saldo de almas! Novela..... 1203

Belda (Joaquín) y Antón del Olmet (Luis).— ¡Usted es Ortiz!..... 1008

Bello (Luis).—Ensayos e imaginaciones sobre Madrid..... 152

— Véase Flaubert (G.) Tres Cuentos.... 167

Benavente (Jacinto).—La Vestal de Occidente. Una señora. Una pobre mujer..... 528

Benoit (Pedro).—Por don Carlos. Novela 368

— La Atlántida..... 61

Bergua (J. B.)—¿Mac Kena? Nuevas aventuras. 1204

Bermejo Lázaro (V.)—Puntos gramaticales. 3

Bermejo de la Rica (Antonio).—Véase Barbusse (Enrique). El fuego. Diario de un pelotón. 1199

Bernardín (N. M.)—Véase Chabault (Carlos). El triunfo de Afrodita..... 392

Bertheroy (Jean).—Sibaris. Novela..... 62

Besora Cuello (José).—La hermosa Clarita. Entremés..... 369

Bher (Alejandro).— Dila... Poesías en prosa. 1010

Bilbao (Francisco).—El Evangelio americano y páginas selectas..... 1011

Bjornson (B.) - Leonarda..... 743

— La pescadora..... 530

— Mary..... 1382

Blanco Belmonte (R.) — Véase Lichtenberger (Andrés). El reyecito..... 1296

Blanco Suárez (P.)—Véase Teixeira de Queiroz Cuentos..... 828

Blasco Ibáñez (Vicente).—Véase Rosny (J. H.) La imperiosa bondad..... 1363

— Véase Margueritte (Paul). Mi Grande. 1310

— Véase Edwards Bello (J.) El Roto... 1241

— Véase Margueritte (Paul). La fuerza de las cosas..... 181

— Véase Rosny (I. H.) La indomada Novela. 124

— Véase Frapié (León). La figuranta. Novela. 76

— Véase Miomandre (Francis de). El becerro de oro y la vaca rabiosa..... 1427

— Véase Huysmans (J. K.) En familia... 310

— Véase Frapié (León). La proscrita... 1061

— Véase Bourges (Elemiro). El crepúsculo de los dioses..... 617

— Véase Bourget (Paul). Lorenza Albani 880

Blat (Leopoldo G.)—El tío lechuga. Juguete cómico y Redención, boceto dramático. 1206

— Taruguete. Juguete cómico..... 1207

— Véase Quilis Pastor (J.) El regalo del chico. 1350

Blat (Leopoldo G.) y Oliver (Vicente).—Chancleta. Astracanada..... 1208

Blázquez (Pedro).—La novela de la cupletista. Novela..... 879

Bobadilla (Emilio) [Fray Candil].—Rojeces de muerte. Sonetos..... 1209

— En la noche dormida. Novela erótica. 153

Bonnat (A. R.)—Jacinta Ruiz. Novela... 1014

Bordeaux (Henri).—Una mujer honrada. Novela..... 1015

Borrás (Tomás).—El Avapies. Drama lírico. 745

— Véase Marivaux. Juego de amor y de azar. El legado..... 443

— Véase Moliere. El avaro. El casamiento a la fuerza..... 458

Borrow (J.)—La biblia en España o viajes, aventuras y prisiones de un inglés en su intento de difundir las Escrituras por la Península. Tomo II..... 1211

Boscán (Juan).—Véase Castiglone (Baltasar). El Cortesano..... 751

Boselli (C.)—Véase Maristany (Fernando). Las cien mejores poesías líricas de la lengua italiana..... 1106

Botella (Cristóbal).—Novelas ejemplares. 532

Boti (Regino E.)—Véase Darío (Rubén).—Hipsipilas..... 1391

Bourget (Pablo) — Un santo Antigona. Un hu-humilde. Un jugador. Alina. El antepasado. 4

— (Paul)—Lorenza Albani. Novela..... 880

Bóveda (Xavier).—Véase Rosson (Francisco de Alba). Los poemas de los pinos..... 1364

Bronstein (Leo). — Véase Sienkiewicz (Enrique). Hania..... 1162

Brugada Panizo (Luis María). — ¿Quiere usted aprender rápidamente el alemán? Programa para el estudio de la lengua alemana.. 618

Brunet (Jaime).—Por el mérito. Novela. 1383

Buendía (Antonio). — Véase Willy. Ginnette la soñadora..... 416

— Véase Vautel (Clemente). La reapertura del paraíso terrenal..... 1173

Burgos (Carmen de) (Colombine). — Véase Rosny (I. H.) La indomada Novela.... 124

— Véase Tinayre (Marcela). La dulzura de vivir..... 504

— Véase Margueritte (Paul) Mi Grande. 1310

Bustamante y Ballivian (Enrique) Autoctonas. 1018

Caballero Audaz (El).—Lo que sé por mí. *Novena serie*..... 882

— Desamor. Novela..... 746

— La bien pagada. Novela..... 372

— En carne viva. Cuatro novelas..... 1019

Cadenas (José Juan) y Sánchez Pastor (Emilio). «El As». Vodevil..... 374

— «El As». Vodevil. Edición lírica..... 375

Calero Ortiz (Antonio) y Sánchez Gómez (Miguel).—Del Sacro Monte. Sainete.... 1215

Camba (Alberto).—El libro de la mujer.... 7

Camino Nessi (José).—Hogueras en la noche. 377

Camprubi de Jiménez (Zenobia).—Véase Rabindranath (Tagore). Mashi y otros cuentos. 1141

— Véase Rabindranath Tagore. Chitra.. 816

— Véase Rabindranath Tagore. Tránsito. 1447

Cánovas (Luis).—Véase Huysmans (J. K.) Santa Liduvina de Schiendam..... 568

Cansinos-Assens (R.)—Véase Benoit (Pedro). La Atlántida..... 61

— Salomé en la literatura. Flaubert, Wilde, Mallarmé, Eugenio de Castro. Apollinaire. 66

— En la tierra florida. Novela..... 1021

— Véase Maeterlinck (Mauricio). Senderos en la montaña..... 793

— Véase Dumas (A.) hijo. Demi-Monde. 764

— Véase Barbey d'Aurevilly (J.) Las Diabólicas 1378

— Véase Adam (Pablo). Los corazones nuevos 1372

— Véase Dostoiewsky (F. T.) Tres Novelas. 1393

— Véase Benoit (Pedro). Por don Carlos. Novela..... 368

— Véase Chabault (Carlos). El triunfo de Afrodita..... 392

— Véase Nordau (Max). El día de la ira. Novela..... 255

Cantares españoles. Cantares del pueblo y cantares de los poetas..... 747

Carbó Maymi (Xavier).—Migjorn. Colección selecta de poesías..... 1022

Carbonel (Raimundo).—¡Ni Dios ni amo! Novela..... 378

Caron de Beaumarchais (P. A.)—El casamiento de Fígaro. Comedia..... 154

Carrere (Emilio).—Nocturnos de otoño. Poesías..... 1023

— Las ventanas del misterio..... 1024

— La torre de los siete jorobados..... 884

— La torre de los siete jorobados. Novela. 1219

— El reloj del amor y de la muerte.... 1220

— Elvira la espiritual. Novelas..... 885

— Dietario sentimental..... 886

— El divino amor humano. Novelas.... 887

— El dolor de la literatura..... 888

— Los ojos de los fantasmas. Poesías... 298

— La cofradía de la pirueta. Novelas..... 68

Cartas de Fernán Caballero..... 748

Casanova (Sofía).—Viajes y aventuras de una muñeca española en Rusia..... 1385

Casero (Antonio) y Larrubiera (Alejandro).—Encarna la costurera o hasta el fin nadie es dichoso. Sainete..... 382

Cases (Antonio) y Balaguer (Rafael).—El poder de los humildes. Fábula lírica..... 383

Cases Ruiz del Arbol (Pablo).—Muerte de poeta. Novelas cortas..... 538

Castañeda y Alcover (Vicente).—Véase Galiana (P. Luis).—Recopilación de refranes valencianos..... 77

Castelar (Emilio).—Historia de un corazón. 749

— Ricardo. Segunda parte de Historia de un corazón..... 750

Castellanos (María Luisa).—Lulú la soñadora. Novela..... 1028

Castiglione (Baltasar).—El Cortesano.... 751

Castro (Cristóbal de).—Véase García Mercadal (José). Ideario español. Ganivet..... 411

— Las proféticas. Poesías originales..... 72

Gatalina (Severo).—La Mujer. Apuntes para un libro,..... 624

Cervantes (Miguel de).—Los trabajos de Persiles y Sigismunda. Historia setentrional. *Tomo I. Libros I y II*..... 752

— Los trabajos de Persiles y Sigismunda. Historia setentrional. *Tomo II y último. Libros III y IV*..... 889

— Novelas ejemplares. *Tomo III.* La fuerza de la sangre. El celoso extremeño. La ilustre fregona..... 157

— Novelas ejemplares. *Tomo IV y último.* Las dos doncellas. La señora Cornelia. El casamiento engañoso. El coloquio de los perros 385

— El Ingenioso Hidalgo D. Quijote de la Mancha. Novela. *Tomo I*..... 1386

Cocotte (Andrea).—Véase Willy. Historia sombría..... 517

Contreras (Juan de).—Poemas castellanos. 1229

Cossia de Jiménez (Natalia).—Véase Irving (Washington). El Legado del moro... 569

Costa Figueiras (José).—España en ultramar. I. La sugestión de América. Novela de emigrante. II. Las fraguas de la fortuna. Aguafuerte de la emigración..... 389

Coudere (Louis).—Método práctico para hablar y escribir correcta y rápidamente el idioma francés. Curso elemental..... 227

Crónica de César Cascabel. Los pecados de los otros. La cachimba de Juan Pereza y otras crónicas..... 754

Cuenca (Carlos Luis de). —Véase Cuyas (Arturo). Estupendas hazañas de Mambrú y su Aliada en la Guerra..... 636

Cuentas exactas. Cuentos..... 1388

Cuentos turcos. Narraciones populares de Oriente..... 158

Curial y Guelfa.—*Tomo I. Libros I y II.* 542

— *Libro III. Tomo II y último*..... 756

Cuyás (Arturo).—Estupendas hazañas de Mambrú y su Aliada en la Guerra. Humorada épica..... 636

Chabault (Carlos).—El triunfo de Afrodita. Novela..... 392

Chejov (Antón).—Historia de mi vida. Novela. 757

— Los campesinos. Novelas cortas..... 1234

Cherbuliez (Víctor).—El conde Kostia. Novela. 890

— El conde Kostia. Novela. *Tomo II y último.* 1032

Chmelw (Ivan).—El camarero. Novela... 543

D'Annunzio (Gabriel).—Quizás sí quizás no. Novela de aviación..... 758

Dante Alighieri.—El convivio..... 159

Darío (Rubén).—Hipsipilas. Poesías.... 1391

Daudet (Alfonso).—Tartarín de Tarascón. Novela..... 759

Daydi (Leandro).—Luisa de Marillac y las Hijas de la Caridad..... 1235

D'Azeglio (Massimo). — Héctor Fiéramosca. Novela. *Tomo I*..... 760

— Héctor Fieramosca. Novela. *Tomo II y último*..... 892

Delgado (Sinesio).—Versos y prosas..... 761

Delly (M.)—Entre dos almas. Novela.... 545

Deschanel (Emilie).—Las Cortesanas griegas. 1392

Díaz (Ana).—La entretenida indiscreta.. 1236

Díaz-Canuja (Guillermo).—Pilar guerra. Novela 396

Díaz Mirete (Ramón).—Véase González de Lara (Manuel). El elefante blanco..... 418

Díaz Villarejo.—Un libro para todos.... 639

Dickens (Carlos).—El grillo del hogar.. 1237

Diderot.—La paradoja del comediante.. 1238

Díez-Canedo (E.)—Véase Webster (John). La duquesa de Malfi..... 969

D'Ivray (Johan).—Memorias de un eunuco. 1044

Dixon (F. G.)—Método práctico de inglés. Segundo libro..... 1045

Donoso (Armando).—Véase Bilbao (Francisco) El evangelio americano y páginas selectas. 1011

Dostoiewsky (F. T.)—Tres novelas. El subsuelo. El Cocodrilo y Projarchín..... 1393

Dumas (Alejandro).—La boca del infierno. *Tomo II*..... 302

— El Conde de Montecristo..... 763

— (hijo).— Demi-Monde. Comedia..... 764

Echauri (E. de).—Vease Goncourt (E. y J.) Renata Mauperin..... 1271

Echegaray (Carmelo).—Véase Trueba (Antonio de).—Selección de trabajos en prosa y verso. 840

Edwards Bello (Joaquín).—El Roto. Novela chilena..... 1241

Egocheaga (E. F.)—Andalucía la brava. Comedia..... 896

Eckermann (Juan Pedro).—Conversaciones con Goethe en los últimos años de su vida. *Tomo I*..... 894

— Conversaciones con Goethe en los últimos años de su vida. *Tomo II*. 1828 a 1832. 895

— Conversaciones con Goethe en los últimos años de su vida. *Tomo III y último* 1822 a 1832..... 1158

Epicteto.—Máximas..... 304

Episodios de animales..... 231

Erizo fiel (El). Cuentos..... 1394

Escalante (Amos de).—Ave María Stella. Historia montañesa del siglo XVII..... 898

Escrivá de Romani (Francisco).—Pomas Maduras. Poemas..... 1246

España Ortiz de Lanzagorta (Laureano).—Procedimiento sencillo para aprender a conjugar los verbos irregulares castellanos.... 8

Espelies y Pedroso (María de la Soledad).—Poemas..... 398

Espina (Concha).—El metal de los muertos. Novela..... 1049

— Pastorelas..... 899

Espina García (Antonio). — Divagaciones Desdén. Prosa..... 765

Esteso (Luis).—Chistes y Cuplés..... 645

—La lujuria. Novela..... 1248

Estrada (Angel) (hijo).—Trozos selectos. 1052

Estremera (Antonio) y Sánchez Carrere (Adolfo). Los brazos caídos. Sainete..... 900

Eulate Sanjurjo (Carmela).—Perfil de mujer. La muñeca. Novela..... 1053

— Cantigas de amor..... 646

Favio.—Véase Botella (Cristóbal). Novelas ejemplares..... 532

Fabra (Pompeu).—Gramática Francesa.. 232

Fernéndez Ardavín (Luis).—Láminas de folletín y de misal..... 766

— Véase Musset (A. de).—Cuentos.... 1433

Fernández Florez (W.)—Véase Queiroz (Eça de) Obras. Una campaña alegre..... 875

— Ha entrado un ladrón. Novela..... 767

Fernández Lepina (Antonio).—El drama de la botica. Juguete cómico..... 400

Fernández del Villar (José). — La venda de los ojos. Entremés..... 404

Ferrari (Ermerinda).—Inquietud. La enmienda de Anita. La que quería ser monja... 1059

Finn S. P. J. (R. Francisco).—Etelredo Prestón. Narraciones escolares..... 555

Flaubert (Gustavo).—La mujer adúltera. Adaptación de la famosa novela «La señora Bovary» escrita en francés..... 768

— Madame Bovary..... 405

— Tres cuentos. Un corazón sencillo. La leyenda de San Julián el Hospitalario. Herodias. 167

Florán (Mary).—Sacrificio heroico. Novela 1395

Flos (Alberto de)—Véase Knut Hamsun. Hambre. Novela..... 431

Fogazzaro (Antonio).—Daniel Cortis. Tomo I. 901

— Daniel Cortis. Novela. Tomo II y último. 1060

Foley (Charles).—La dama de los millones. Novela..... 406

Fóscolo (Hugo).— Ultimas cartas de Jacobo Ortiz. Novela..... 556

France (Anatole).— El fígón de la Reina Patoja. Novela..... 1255

— Obras: La isla de los pingüinos. Novela. 902

Francés (José).—Cuentos del mar y de la tierra. 305

— La mujer de nadie. Novela..... 1256

Frapié (León).—La figuranta. Novela..... 76

— La proscrita. Novela..... 1061

Frutos (Luis Pascual).—El eterno ideal. Entremés..... 409

Fuentes Jorge (M.)—El soneto de las catorce rosas. Florilegio de amor..... 770

— Oro de la amanecida. Ofertorio lírico. 1258

Gachons (Jacques des).—El valle azul. Novela. 558

Galiana (Luis).—Recopilación de refranes valencianos. Manuscrito inédito que se conserva en la Real Academia de la Historia... 77

García Alvarez (Enrique) y Luque (Fernando). La tragedia de la viña o el que no come La diña. Juguete cómico..... 903

García Alvarez (Enrique) y Paso (Antonio).— Pancho Virondo. Zarzuela..... 410

García Arista Rivera (G.)—Fruta de Aragón enverada. Cuentos, episodios, cuadros aragoneses..... 771

García Calderón (Ventura).—Semblanzas de América. Rodó, Silva, Herrera y Reissig, Palma, Chocano, Gómez Carrillo, Almafuerte, Zorrilla de San Martín, Reyles, Prada y Montalvo..... 1263

García y García (Joaquín).—El culpable. Drama social..... 1264

García Loygorri Murrieta (Cristóbal).—La lectura del reloj..... 1398

García Mercadal (José).— Ideario español. Ganivet..... 411

— Véase Michaelis (Karín). La edad peligrosa. 1426

García Pacheco (Francisco).—Véase Paso (Antonio). Guitarras y bandurrias..... 941

García Pacheco (Francisco) y Grajales (Luis).— El agua del Jordán. Comedia..... 412

García Rodríguez (Rafael).—Véase Muñoz Seca (Pedro). La mujer..... 1327

García (Nicolás). — La primavera de la vida. 904

Garrido (José María).— ¡Madraza! Comedia. 905

Gaskell (Mrs.)—Mi prima Filis. Novela.. 906

Gelves (Pedro L. de).—El viejo y la niña. Novela..... 907

Ghiraldo (Alberto).—Véase Antología americana..... 989

Gibert Miret (Manuel).—Polifonies..... 1066

Gicca (Francisco).—Eva futura. Novela feminista..... 169

Gil (Rodolfo).—La vida y la ley. Drama. 1268

Gil de Oto (Manuel).—¡Malditas mujeres! Centón de máximas, sátiras, proverbios, cantares, epígramas, chistes y otras composiciones, en prosa y en verso, serias y festivas, contra las mujeres y el matrimonio, seguido de la defensa de la mujer y el elogio del amor. 773

Giner de los Ríos (Francisco).—Estudios de Literatura y Arte..... 1068

Giner de los Ríos (H.)— Véase Wagner (C.) Junto al hogar..... 512

Goethe (Juan Wolfgang).—Hermán y Dorotea. 1269

— Las afinidades elétivas. Novela..... 1070

— La campana que anda..... 1071

— Clavijo. Drama..... 908

Golobardas (Mariano).—El derecho del mal. Drama..... 909

Gómez Carrillo (E.)—La mujer y la moda. El teatro de Pierrot..... 1072

— La sonrisa de la esfinge. (Sensaciones de Egipto)..... 1073

— El segundo libro de las crónicas. Hombres y superhombres... 1074

— Literaturas exóticas..... ... 774

— Treinta años de mi vida. Libro I. El despertar del alma..... 775

— Flores de penitencia..... 415

— El primer libro de las crónicas..... 170

— Tres novelas inmorales..... 171

— Primeros estudios cosmopolitas..... 910

Gómez Carrillo (E.)—Véase Deschanel (Emilie). Las Cortesanas griegas..... 1392

Gómez de la Mata (Germán).—Véase Miomandre (Francis de). El becerro de oro y la vaca rabiosa..... 1427

— Véase Bourget (Paul). Lorenza Albani. 888

— Véase Haysmans (J. K.) En familia... 310

Gómez de la Serna (Julio)—Véase D'Annunzio (Gabriel). Quizás sí, quizás no..... 758

— Véase Gourmont (Remy de) Colores. 1401

Gómez de la Serna (Ramón).—Véase Viliers de l'Isle (Conde Matías) La Eva futura.... 288

— (Tristán).— Libro nuevo..... 1075

Goncouet (E. y J.)—Renata Mauperin. Novela. 1271

González Anaya (S.)—La sangre de Abel. Novela..... 1272

González Blanco (Andrés).—Véase Queiroz (Eça de). Ultimos ensayos..... 205

— Véase Queiroz (Eça de). San Cristóbal 1140

— Véase Frapié (León). La proscrita... 1061

— Véase Queiroz (Eça de). El Mandarín. 1349

— Véase Rosny (J. H.) La imperiosa bondad. 1363

— Véase Queiroz (Eça de). Cuentos).... 482

González de Lara (Manuel) y Díaz Mirete (Ramón).—El elefante blanco. Opereta... 418

González Martínez (Enrique).—Poemas escogidos. Silenter. Los senderos ocultos. La muerte del cisne. El libro de la fuerza, de la bondad y del ensueño..... 1077

González-Rigabert (F.)—Véase Acker (Pablo). Pequeñas confesiones..... 873

— Véase Willy y Cocotte (Andrea). Historia sombría..... 517

— Véase Hariand (Henry). La tabaquera del Cardenal..... 563

— Véase Willy. Los amigos de Siska.... 294

González Ruiz (Nicolás).— Véase Cherbuliez Víctor). El conde Kostia..... 890

González del Toro (Ricardo). El (Amor quand tu nous tiens). Comedia..... 911

Gorki (Máximo).—Varenka Olesova..... 172

Gorki (Máximo).—Una infancia trágica. 1078

— Malvas y otros cuentos..... 912

Gotzens Ramos (Leopoldo).—Curso práctico de ortografía y corrección..... 236

Gourmont (Remy de).—Colores. Cuentos nuevos seguidos de cosas antiguas..... 1401

Gracioso narrador de anécdotas (El)..... 913

Grajales (Luis).—Véase García Pacheco (Francisco). El agua del Jordán..... 412

Grau (Jacinto).—Véase Hebbel (Friedrich. Judith..... 1403

— Conseja galante. Cuento ingénuo en dos actos y un epílogo. D. Juan de Carillana. Comedia..... 1275

Greco Zayas (Ismael).—La noche encantada. 79

Guilmain (Andrés).—Una cocota «último grito» Novela..... 1278

— La virgen desflorada. Novela..... 1081

— Las perversiones de Totó. Novela... 1082

— Véase Rodenbach (Jorge). Museo de Beguinas..... 1144

— Véase Foley (Charles). La dama de los millones..... 406

— Frou Frou, vendedora de caricias. Novela. 422

— Véase Lorrain Lorrain (Juan). La feria de las pasiones..... 1098

— Véase Jammes (Francis). El señor cura de Ozeron..... 1407

Gutiérrez-Roig (Enrique F.)—Véase Kéroul y Barré. El segundo marido..... 1294

Hardy (Tomás).— Unos ojos azules. Novela. 11

Harland (Henry).—La tabaquera del Cardenal. Novela..... 563

Hawthorne.—Cuando la tierra era niña.. 423

Hebbel (Friedrich).—Judith. Tragedia.. 1403

Heine (Enrique).—Literatura alemana... 915

— Pensamientos..... 1404

Herczeg (Francisco).— Las hermanas Gyukovies. Historia familiar..... 173

Hernández (A.) — Lulú pasional y ambigua. Novela..... 1084

Hernández (José).—El Gaucho Martín Fierro. 652

Hernández (Lope).—Melancolías. Versos 1282

Hernández Catá (A.)—Los frutos ácidos. Novelas..... 307

— El placer de sufrir. Novela..... 1085

— Véase Heine (Enrique). — Pensamientos. 1404

— Véase Wells (H. G.) El país de los ciegos y otras narraciones..... 1477

— Véase Epicteto. Máximas..... 304

— Cuentos pasionales..... 174

— Véase Knut Hamsun. Pan..... 177

Hernández Mir (Guillermo).—El patio de los naranjos. Novela..... 1086

Herrera y Reisig (Julio).—Las pascuas del tiempo..... 425

Hijos del héroe (Los)..... 427

Hill (Headón).—El misterio de Monksglade. 308

Historia cómica de España..... 916

Historia de animales..... 565

Hotellerie (Manuel de L').—Véase Pérez Zúñiga (Juan). ¡Por jugar con el amor!.... 478

Hoyos y Vinent (Antonio).—Peregrinaciones apasionadas. Las hogueras de Castilla. 309

— Las lobas del arrabal. Novela..... 566

— La vejez de Heliogábalo. Novela..... 567

— Mors in vita. Novela..... 80

Hueston (Ethel).—Prudencia la Madrecita. Novela..... 1285

Humbert (Luis de G.)—Véase Trilby (T.) Sueño de amor..... 1167

Huysmans (J. K.)—En familia. Novela.. 310

— Santa Liduvina de Chiedam..... 568

Ibsen.—Juan Gabriel Borkman..... 1088

— Teatro completo. *Tomo XII*. El niño Eyolf Hedda Gabler..... 917

— Un enemigo del pueblo..... 778

— La casa de Rosmer. La Dama del Mar. 779

Ignotus (El Coronel).—Viajes planetarios en el siglo XXII. Tercera etapa. El mundo venusiano. Novela..... 780

Infante Cabrera (José).—La tentación. Drama. 1287

Insúa (Alberto).—Las alas rotas..... 430

Irving (Washington).—El legado del moro. Leyenda de la Alhambra..... 569

Isaac (Jorge).—Poesías completas..... 781

Iturribarria (Francisco).—Poesías..... 1288

Jammes (Francis).—El señor Cura de Ozerón. Novela..... 1407

Jáuregui (Alfredo).—En serio y en broma. 1090

Jiménez Aquino (M.)—Véase Virgilio. Las Geórgicas y su continuación por Columela. 1476

Jokai (Mauricio).—La rosa amarilla. Novela de la llanura..... 1410

Ker (El Barón de).—Historia de un cazador de lobos..... 82

Kéroul y Barré.—El segundo marido. Vodevil. 1294

Knut Hamsun.—Hambre. Novela..... 431

— Pan Novela..... 177

Kobor (Tomás).—Budapest. Novela. *Tomo I*. 571

— Budapest. Novela. *Tomo II y último*.. 783

Ruprin (Alejandro).—El brazalete de rubíes. Novelas..... 432

Laguia (Juan).—Véase Goethe. La Campana que anda..... 1071

Lamartine (A. de).—Rafael. Páginas de los veinte años..... 921

Lamb (Charles).—King Lear y Othello... 178

Larra (Carlos de) y Lozano (Francisco).—La Magdalena te guíe. Apunte de sainete. 1295

Larrubiera (Alejandro).—Véase Casero (Antonio). Encarna la costurera o hasta el fin nadie es dichoso..... 382

Lasso de la Vega (Santos).—Véase Leroux (Gastón). El hombre que ha visto al Diablo. 1095

Laurand (L.)—Manual de los estudios griegos y latinos. Fascículo primero..... 1412

León (Felipe).—Versos y oraciones de caminantes..... 667

León (Ricardo).—Lira de Bronce Poesías 573

— Los Caballeros de Cruz..... 786

— Alcalá de los Zegríes. Novela..... 85

— Casta de Hidalgos. Novela..... 86

— Europa trágica. *Tomo III*..... 1093

Leroux (Gaston).—El Hombre que ha visto al Diablo. Drama..... 1095

Leyra (Enrique A.)—Véase Margueritte (Paul). La fuerza de las cosas..... 181

Libro de los animales (El). Cuentos.... 1413

Libro de las maravillas (El)..... 922

Libro de la risa (El). Escrito con la colaboración del público. *Tomo I*..... 1414

Lichtenberger (Andrés).—El reyecito... 1296

Linares (Antonio G. de).—La púrpura del deseo. Novela..... 1297

Linares Rivas (Manuel).—Fantasmas. Comedia. 575

— Nido de Aguilas. Camino adelante... 576

— La fuente amarga. El mismo amor... 787

— La Garra. Drama..... 434

Lírica mexicana. Antología publicada por la Legación de México con motivo de la fiesta de la raza, 12 Octubre de 1919..... 1096

Litran (Cristóbal).—Véase Frapié (León). La figuranta. Novela..... 76

Lope de Vega.—Comedias..... 1416

López Agudín (Pablo).—Véase Moraga (Isidro). El padre eterno..... 932

López Alarcón (E.)—Véase Carón de Beaumarchais (P. A.) El casamiento de Fígaro. Comedia..... 154

López de Cortegana (Diego).—Véase Apuleyo (Lucio). La metamorfosis o el asno de oro. 991

López de Haro (Rafael).—En un cuerpo de mujer. Novelas..... 1298

— Dominadoras. Novela..... 577

— Fuego en las entrañas. Novela..... 789

— La venus miente. Novela..... 790

— El más grande amor. Novela..... 242

— El pais de los medianos. Novela..... 243

— Los nietos de los celtas. Novela..... 244

López Marcos (Fructuoso).—El Santón. Boceto dramático-social..... 923

López Monis (Antonio).—El imán Revista. 1299

— ¡Granada mía! Sainete..... 435

— Los nuevos ricos. Juguete cómico-lírico. 924

López Monís (Antonio) y Peña (Ramón).—Blanco y Negro. Revista ilustrada. Revista. 1300

López Monís (Antonio) y López Núñez (Juan). El suspiro del moro. Zarzuela..... 436

López Monis (Antonio) y O'Lein (Lázaro).—Los restauradores. Sainete lírico..... 1301

López Monís (Fernando).—Segundo curso de gramática francesa,..... 89

López-Montenegro (Ramón) y Peña (Ramón). Una aventura en París. Opereta..... 925

— El niño perdido. Cuento escénico.... 437

López Núñez (Juan).—Véase López Monís (Antonio). El suspiro del moro..... 436

López Pinillos (J.) [Parmeno].—El condenado. Drama..... 1302

— Esclavitud. Drama..... 791

— La red. Drama..... 792

— El luchador. Novela..... 1417

López de Sáa (Leopoldo).—El amigo del sol. Novela..... 578

Lorenzo (Félix).—Véase Lamartine (A. de) Rafael. Páginas de los veinte años..... 921

Lorrain (Juan).—La feria de las pasiones. Novela..... 1098

— Hijas de reyes..... 1304

Lozano (Francisco).—Véase Larra (Carlos de). La Magdalena te guíe..... 1295

Luca de Tena (Juan Ignacio).—Eduardo y su vecina. Paso de comedia..... 439

Luengo (José A.)—Véase Bourges (Elemiro). El crepúsculo de los dioses..... 617

Lugones (Leopoldo).—Selección. Poesías 440

Luque (Fernando).—Véase García Alvarez (Enrique). La tragedia de la Viña o el que no come «La diña»..... 903

Llovet (Juan José).—Véase Barbey D'Aurevilly (J.) El caballero Des Touches..... 876

Machicado (José Santos).—Nuevos cuentos bolivianos..... 1306

Maestre (Estanislao).—Sin el amor que encanta... Novela..... 1100

— Nobleza obliga. Novela..... 92

Maeterlinck (Mauricio).—Senderos en la montaña..... 793

Mainou (Robert).—Salve..... 670

Maldonado (José) y Ortega (Martín).—El gabán de Edipo o no hay lucha con el destino. Sainete lírico fatalista..... 926

Manent (Mariá).—La Branca. Poemas.. 1308

Mar (A.)—Solaces de un periodista..... 927

Marco Miranda (V.)—Véase Beaume (Jorge). Mariposa de París..... 1380

Marco Rico (Antonio).—Véase Zemlak (Semene).—La eterna fatalidad..... 1180

Marguerite (Paul).—La fuerza de las cosas. Novela..... 181

— Mi Grande. Novela..... 1310

Maristany (Alejandro P.)—La emboscada. Comedia dramática..... 928

Maristany (Fernando).—Las cien mejores poesías líricas de la lengua francesa..... 1105

— Las cien mejores poesías líricas de la lengua italiana..... 1106

Marivaux.—Juego de amor y de azar. El legado 443

Marquina (Eduardo).—El beso en la herida. Novela..... 1420

Marquina (Rafael).—Véase Curial y Guelfa. 542

Marquina (Rafael).—Véase Ors (Eugenio D'). La Bien Plantada de Xenius..... 468

Marroquín Aguirre (Pedro).—Amor a España. 94

Martín de la Cámara (Eduardo).—Cien sonetos de mujer. Varios inéditos. Siglo XIX y XX 672

Martínez (P. Graciano).—Flores de un día. Poesías..... 446

Martínez Amador (Emilio M.)—La sombra trágica. Novela..... 445

— Véase Hueston (Ethel). Prudencia la Madrecita..... 1285

— Véase Hardy (Tomás). Unos ojos azules. 11

Martínez Antón (Amalio).—Dos y dos. Entremés..... 929

Martínez Corbalán (F.).—Caminos. Poemas. 1108

Martínez Kleiser (Luis).—Véase Rodríguez de Celis (Nicanor). Los amigos de S. E... 952

Martínez Olmedilla (Augusto).—Véase Tedeschi (E.) ¡Prisionera!..... 963

Martínez Riestra (C.)—El poder de una carta. Novela..... 185

Martínez Román (Luis).—El pampero. Juguete cómico..... 447

Martínez Sierra (Gregorio).—Aldea ilusoria. 1421

— El Diablo ríe..... 1422

— Granada. Guía emocional..... 1423

— Tu eres la paz. Novela..... 312

— Cartas a las mujeres de España..... 313

— Véase Hawthorne. Cuando la tierra era niña..... 423

— Véase Bjornson (B.) Leonarda..... 743

— Canción de cuna Primavera en Otoño. Lirio entre espinas..... 794

— Véase Augier (Julio).—La felicidad de Antonieta..... 737

Martínez Strong (P.)—Véase Gaskell (Mrs.) Mi prima Filis..... 906

Martínez Torner (Eduardo).—Cancionero musical de la lírica popular asturiana..... 448

Más (José).—La bruja. (Novela que bien pudiera ser historia de la famosa bruja de Sevilla. 449

— La estrella de la Giralda. Novela..... 450

Más (José).—La orgía. Novela..... 247

— Soledad. Novela para jóvenes sentimentales y Flor del Valle. Novela de costumbres. 1110

Maseras (Alfonso) —Véase Ors (Eugenio D'). Glosas..... 1438

Massé (Raoul).—Método práctico de francés. *Primer libro*..... 674

Mata (Pedro). —Para ella y para ellas. Versos de amor..... 97

— Un grito en la noche. Novela..... 451

— Muñecos. Novela..... 186

Medina (Miguel).—Como juegan los niños de todo el mundo..... 931

Medina (Vicente).—Amaos los unos a los otros Libro de escuela..... 101

— Hondos surcos han abierto los trabajos y las penas..... 102

— Ya regada está la tierra con la sangre de los hombres..... 103

— ¡Padre nuestro!..... 1424

Mendoza (Jaime).—Páginas bárbaras... 1112

Menéndez y Cardenal.—Véase Gachons (Jacques des). El valle azul..... 558

Menéndez y Pelayo (Marcelino).—Véase Escalante (Amos de). Ava Maris Stella..... 898

Menéndez Pidal (Ramón).—Discurso acerca de la Primitiva poesía lírica española..... 100

— Estudios Literarios..... 1425

Mesa (Enrique de).—Véase Bjornson (B.) La pescadora..... 530

Michaelis (Karin).—La edad peligrosa.. 1426

Miguel (Rafael de) y Pérez López (José).—La romería del odio. Drama lírico..... 455

Mihura (Miguel) y Andrés de Prada (J.)—Una mujer que no miente. Farsa cómica.. 1321

Millán-Astray (Pilar).—Todo amor..... 1113

Mingo Durand de Sertines (Felipe).—The Boy-Scouts. Comedia de exploradores..... 457

Miomandre (Francis de).—El becerro de oro y la vaca rabiosa. Novela..... 1427

Mirabeau.—Cartas ardientes..... 797

Miró (Gabriel).—El humo dormido..... 105

Mitjana (Rafael).—Véase Strindverg (Augusto). El viaje de Pedro el afortunado..... 130

Moliere (Juan B. Poquelín).—El avaro. Comedia. El casamiento a la fuerza. Comedia. 458

— El ricachón en la corte (Le bourgeois gentilhombre).Comedia..... 581

Moner (Camila).—Véase Segur (Condesa de). Tras la borrasca el sol..... 957

Moneva Puyol (Juan).—Primores ciudadanos. 1428

Montalvo (Juan).—Narraciones..... 315

Mora (Fernando).—La Magdalena en el Colonial. Novela..... 1117

Moraga (Isidro) y López Agudín (Pablo).—El padre eterno. Pasatiempo cómico lírico 932

Morales (Gustavo).—Narraciones. La hija del rey David.—Ultimo idilio.—La giralda. 461

Morales (Tomás). —Las rosas de Hércules. *Libro segundo*..... 676

Morales de San Martín (Bernardo).—La Rulla. Novela valenciana..... 253

— El océano del hombre. Novela..... 1322

— Véase Goethe (Juan Wolfgaand). Hermán y Dorotea..... 1269

— El Ocaso del hombre..... 1429

— El enigma de lo imposible..... 1430

Morante (Pedro). —Perico. Novela de un niño ególatra, en cien capítulos..... 798

Morcillo (Manuel).—Véase Reoyo (Enrique). El genio de Murillo..... 9 0

Moreto (Agustín).—El lindo D. Diego. Comedia..... 190

Moya (Antonia R. de).—La venganza de Julia. Novela..... 1325

Muñoz Seca (Pedro).—El condado de Mairena. Comedia..... 462

— El colmillo de Buda. Juguete cómico. 463

— La plancha de la marquesa. Juguete cómico 933

— Cuentos y Cosas..... 1119

— Sanjuan y Sanpedro. Entremés..... 1326

Muñoz Seca (Pedro) y García Rodríguez (Rafael).—La mujer. Paso de comedia... 1327

Muñoz Seca (Pedro) y Pérez Fernández (Pedro).—Trampa y cartón. Juguete cómico. 1328

— Martingalas. Juguete cómico..... 934

— El clima de Pamplona. Juguete cómico. 935

— Pepe Conde o el mentir de las estrellas. Sainete..... 464

Musset (Alfredo de).—Los Caprichos de Mariana y otras comedias..... 191

— Gamiani. Dos noches de voluptuosidad. 582

— Cuentos. *Tomo II.* Federico y Bernardina. 1433

— Mimí Pinson. Historia de un mirlo blanco. Croiselles..... 1329

Nan de Allariz (Alfredo).—Del salón al sotabanco. Escenas de amor y navajazos y opulencias y miserias, entre damas y rufianes. 465

Navarro (Gustavo A.)—Los Cívicos..... 1120

Navarro de Palencia (F.)—Sanson. Dramas inverosímiles. Novela..... 14

Navery (Raoul).—Los crímenes de la pluma. 936

Nervo (Amado).—Mis filosofías..... 937

— Serenidad..... 938

— Pascual Aguilera. El donador de almas. 467

— Los jardines interiores. En voz baja.. 583

— El Bachiller. Un sueño. Amnesia. El sexto sentido..... 1434

— Las voces.—Lira heróica y otros poemas. 800

— Ellos..... 801

— Perlas negras. Místicas..... 1121

— Poemas..... 1122

— El diamante de la inquietud. El diablo desinteresado. Una mentira..... 1123

— Almas que pasan..... 466

— El diamante de la inquietud Novelas. 108

— Elevación..... 1331

Neumeyer (M. L.)—Lecciones de amor. El arte de besar en 12 confidencias 192

— Lecciones de amor. El arte de las caricias en 14 confidencias..... 109

Nodier (C.)—El hada de las migajas. Cuento fantástico..... 193

— Therese Aubert..... 194

Noel (Eugenio).—Cornúpetos y bestiaros 585

Nordau (Max)·—El día de la ira. Novela. 255

Nueda (Luis).—De Música. Epistolario de un melómano..... 1125

Ocharan Mazas (Luis de).—Lola. Lectura prohibida a las solteras..... 586

O'Lein (Lázaro).—Véase López Monis (Antonio). Los restauradores..... 1301

Oliver (Miguel S.) -Historias de los tiempos terribles. La desventura de Godoy. Andanzas de Moratín. Orfila, pensionado en París. La Coblenza del Sur, La Duquesa de Orleans en Barcelona..... 1437

— Algunos ensayos. Psicología del pueblo español. Discursos acerca de la historia de España. Santa Teresa de Jesús. El hecho y la idea de la civilización. Visiones de Andalucía 1436

— Hojas del sábado. III. La herencia de Rausseau. Voces del siglo XIII. Prevost. Casanova. El sobrino de Rameau. Galiani. Enciclopedia y revolución. La inquietud moderna. El espanto de Rusia. De nuestro tiempo. La adulación del pueblo. La ráfaga futurista. La paz perpétua. Madame Roland. Polémica sobre la revolución..... 16

— Hojas del sábado. IV. Comentarios de política y patriotismo. Cartas perdidas. Las dos políticas, La crisis nacional. El sentido económico. Los dos patriotismos. La expiación. Ante la guerra, etc.. etc..... 110

Oliver (Vicente).— Véase Blat (Leopoldo G.) Chancleta..... 1208

Oliver Bauza (José).—Símbolo (Romance) 803

— Madame Gitana..... 804

Ontañón (Eduardo).—Breviario sentimental. 677

Orriols (Alvaro de).—La Daga. Adaptación al verso castellano del drama en tres actos «Lo Ferrer de Tall» de Federico Sole (Pitarra). 111

Ors (Eugenio D').—La Bien Plantada de Xenius..... 468

— Glosas. Páginas de glosari de Xenius. (1906-1907)..... 1438

Ortega (Martín).—Véase Maldonado (José). El gabán de Edipo o no hay lucha con el destino..... 926

Ortega y Gasset (Manuel).—Véase Thackeray (W. M.) El viudo Lovel..... 1462

— Véase Dickens (Carlos). El grillo del hogar. 1237

— Véase Austen (Jane). Persuasión. Novela. 146

Ortega Munilla (J.)—Salmos españoles.. 1335

Orueta (Ricardo).—Gregorio Hernández 1129

Oscar (Tiberio).—Cantos de mi camino.. 256

Padin (Abelardo).—Véase Agudo (Rafael). Los dos fantasmas..... 1182

Pagés (Eduardo).—Salustiano, patrono. Ocurrencia cómico-lírica..... 939

Palacio Valdés (Armando).—La Aldea perdida. Novela..... 112

— La alegría del Capitán Ribot..... 1439

— Años de juventud del Doctor Angélico. Nuevos papeles del Dr. Angel Jiménez 1440

— Riverita..... 805

— Máximina. Segunda parte de Riverita. 806

— Marta y María. *Tomo II*..... 1336

Parellada (Pablo) [Melitón González].—A reirse tocan. Guasa chunga y regocijo (Prosa y verso)..... 1134

— ¡Que amigas tienes, Benita! Comedia. 199

Paso (Antonio).—Véase García Alvarez (Enrique). Pancho Virondo..... 410

Paso (Antonio) y García Pacheco (Francisco).-- Guitarras y bandurrias. Sainete lírico.. 941

Paso (Antonio) y Rosales (José).— El pobre Rico. Juguete cómico..... 940

— La Garduña. Zarzuela cómica..... 470

— Las aventuras de Colón. Humorada lírica. 471

— El padre de la patria. Juguete cómico. 472

Paso (Antonio) [hijo].—Véase Reoyo (Enrique) El genio de Murillo..... 950

Paso (Antonio) [hijo] y Silva Aramburo (J).— La mesonera de Pinto o El Corregidor burlado. Sainete hecho al estilo clásico... 473

Pedro (Valentín de).—Véase Tillier (Claude). Mi tío Benjamín..... 1165

— Cartas de amor de Clara Matei..... 811

Pedrosa (Antonio).—Véase Roa (Joaquín F.) Una ingénua..... 1359

Pedroso (Manuel).—Véase Wedekind (Frank). Despertar de primavera..... 513

Peixoto (Afranio).—La esfinge. Novela brasileña..... 1135

Pellicena (Pedro).—Véase Ibsen. Juan Gabriel Borkman..... 1088

— Véase Bordeaux (Henri). Una mujer honrada..... 1015

— Véase Ibsen (Henrik).— La Casa de Rosmer. La dama del Mar..... 779

— Véase Ibsen (Henrik). Un enemigo del pueblo..... 778

— Véase Ibsen. Teatro completo. Tomo XII. El niño Eyolt. Hedda Gabler..... 917

— Véase Willy. La insaciable Siska..... 515

Pensión para Princesas Reales. Cuentos. 1441

Peña (Ramón).—Véase López-Montenegro (Ramón). Una aventura en París 925

— Véase López Monís (Antonio). Blanco y Negro..... 1300

— Véase López Montenegro (Ramón). El niño perdido..... 437

Pepe Angeles (Pedro).—Juan de Dios. Zarzuela 474

Perales (Pablo).—Véase About (Edmundo). Casamientos parisienses..... 984

— Véase About (Edmond). La nariz de un notario..... 728

Pereda (Ramón María de).—Amores reñidos. paso de comedia..... 942

Pereda (Vicente).—Cenizas y leyendas. Novela. 475

Pereyra (Carlos).—Véase Tiwin (Mark). Narraciones humorísticas..... 279

— Véase Bjornson (B.) Mary..... 1382

Pérez (Modesto).—Véase Angel Ganivet. Universitario y consul..... 732

Pérez Bances (J.)—Véase Eckermann (Juan Pedro). Conversaciones con Goethe en los últimos años de su vida..... 894

Pérez Capo (Felipe)—Astrakán puro.... 476

Pérez Fernández (Pedro).—Véase Muñoz Seca (Pedro). El clima de Pamplona..... 935

— Véase Muñoz Seca (Pedro). Martingalas. 934

— Véase Muñoz Seca (Pedro). Trampa y cartón..... 1328

— La primera siesta. Chascarrillo en acción. 1341

— Véase Muñoz Seca (Pedro). Pepe Conde o el mentir de las estrellas..... 464

Pérez Hervás (José).—Mártir y otros poemas. 1442

Pérez López (José).—Véase Miguel (Rafael de). La romería del odio..... 455

Pérez Petit (Víctor).—Entre los pastos... 943

Pérez Zúñiga (Juan).—Viaje, morrocotudos en busca del «Trifinus melancólicus» jornadas primera, segunda, tercera y cuarta.... 590

Péreb Zúñiga (Juan) Y Hotellerie (Manuel de L'). ¡Por jugar con el amor! Comedia. 478

Perrin (G.)—Véase Lamb (Charles). King Lear y Othello..... 178

Perrín y Thomé (Guillermo).—El 5005. Sainenete lírico..... 944

Petrovna Blavatski (Helena). -Páginas ocultistas y cuentos macabros..... 814

Philipe (Charles Louis).—La madre y el niño. 1444

Picard (Gastón).—La confesión de un gato. 480

Picon (J. Octavio).—Véase Mar (A.) Solaces de un periodista..... 927

Pineda (Pedro Simón).—Véase Lorrain (Jean). Hijas de reyes..... 1304

Piquet (Julio).—Véase Peixoto (Afranio). La esfinge..... 1135

Plá Mompó (Vicente).—Por pascua florida. Novela..... 680

Plana (Alejandro).— Cabeza de pato. Cuento francés..... 1136

Poetas del Amor (Los).—Colección ordenada y selecta de las mejores poesías eróticas escritas en castellano..... 684

Por mentir..... 113

Porta (Luis).—Cuentos de pecado y edificación 203

Portnof (G.) — Véase Turguenef (I.) Primer amor. Novela..... 346

— Véase Puchkin (A. S.) La hija del Capitán. 1139

— Véase Turguenef. Remanso de paz. Fausto. (Historia en nueve cartas). Novela..... 842

Portolés (Miguel).—¡Hemos terminado! Diálogo original y en prosa... 481

Puchkin (A. S.)—La hija del Capitán.. 1139

Quadra Salcedo (Fernando).— Llanto de los Pirineos Elegías de los vascos franceses muertos en la guerra.... 685

Queiroz (Eça de).—El Mandarín. Novela 1349

— San Cristóbal..... 1140

— Cuentos..... 482

— Ultimos Ensayos..... 205

— Obras. Una campaña alegre..... 815

Quevedo Redivivo.—Sátira contra los sacerdotes revisteros de Buenos Aires... 483

Quijano (José D. de).—Caminos de la montaña. Novela..... 1446

Quilis Pastor (J.) y Blat (Leopoldo G.)—El regalo del chico. Sainete..... 1350

Rabindranath (Tagore). — Tránsito. Poemas. 1447

— Mashi y otros cuentos..... 1141

— Chitra. Poema lírico..... 816

Raboso de la Peña (E.)—Traducción y composición latina. Método gradual teórico-práctico y colección de trozos selectos de los autores clásicos, latinos y castellanos, con un vocabulario de las voces contenidas en el texto..... 258

Ramos Martín (Antonio).—En capilla. Sainete. 947

Ramos Martín (Jose).—La pelusa o el regalo de reyes. Sainete lírico..... 948

— Su desconsolada viuda. Episodio cómico. 949

— Ramón del alma mía. Humorada cómico-lírica..... 1351

Reguera (Anselmo).—Melita busca sensaciones Novela..... 207

Reisach (Antonio).—Gramática latina completa para Seminarios y demás Centros docentes de España y América... 260

Reoyo (Enrique), Morcillo (Manuel) y Paso (Antonio) [hijo].—El genio de Murillo. Disparate cómico..... 950

Répide (Pedro de).—Jardín de Princesas 1142

— El maleficio de la U..... 486

Requena (Fermín).—Mercedes. Cantares 1143

Retana (Alvaro).—Los tres pecados de Celita. Novela..... 1448

— El vicio color de rosa. Novela..... 1449

— Las mujeres del Diablo. Novela..... 1454

— Una niña demasiado moderna. Delirantes extravíos de una ingénua libertina.... 487

— Currito el Ansioso. Novela. Accidentada historia de un gomoso pervertido..... 592

— El príncipe que quiso ser princesa. Novela. 593

— La primera aventura de Leticia. Novela. 119

— Las «Locas» de postín. Novela de malas costumbres aristocráticas..... 120

Révész (Andrés).—Véase Jokai (Mauricio). La rosa amarilla..... 1410

— Véase Kobor (Tomás). Budapest..... 571

— Véase Herczeg (Francisco). Las hermanas Gyurkovics. Historia familiar..... 173

Reyes (Alfonso). — Véase Nervo (Amado). El diamante de la inquietud 108

— Los humildes senderos..... 488

Richter (Alejandro G.) — Véase Artzybashes (Miguel). Sanin..... 523

Rincón Lazcano (José).—Espigas de un haz. Drama..... 594

Rios (Luis de los). - Véase Kéroul y Barré. El segundo marido..... 1294

Riquer Palau (José de).—Por tierra dorada. Novela..... 1452

Risco S. J. (Alberto).—Mariela. Novela. 1357

Rivas (José Pablo).—Véase Flaubert (Gustavo). Madame Bovary..... 405

— Véase Antología de poetas extranjeros antiguos y contemporáneos..... 733

Rivas Cherif (Cipriano)—Véase Fóscolo (Hugo) Ultimas cartas de Jacobo Ortiz..... 556

— Véase Fogazzaro (Antonio). Daniel Cortis. 901

— Véase Andersen. Lo que vió la luna.. 296

— Véase Verga (Giovanni). La vida en los campos..... 863

— Véase Dante (Alighieri). El Convivio.. 159

— Véase Verga (Giovanni). Los Malasangre. Novela..... 286

Roa (Joaquín F.)—Presentimiento. Ensayo de gran guignol..... 951

Roa (Joaquín F.) y Pedrosa (Antonio).—Una ingénua. Entremés..... 1359

Robles (José).—Véase Vigny (A. de). Chatterton..... 868

Rodao (José).—Véase Cantares españoles 747

Rodenbach (Jorge). — Museo de Beguinas. 1144

Rodríguez (Aniceto Nicolás).—Maquiavelo y Nietzsche..... 1145

Rodríguez de Celis (Nicanor) y Martínez Kleiser (Luis).—Los amigos de S. E. Entremés. 952

Rodríguez Embil (Luis).—La mentira vital. Narraciones..... 817

Rodríguez García (José A.)—Artículos cervantinos..... 595

Rodríguez Marín (Francisco).—Un millar de voces castizas y bien autorizadas que piden lugar en nuestro léxico..... 208

Rodríguez Mendoza (E.)—En horas de inquietud..... 1146

Roger (Noelle).— Lágrimas de niño. Novela. 1455

Rojas (Francisco de).—Del rey abajo, ninguno.—El labrador más honrado.—García de Castañar. Comedia..... 818

Romani Céspedes (Arturo).— Claveles rojos. Versos de amor..... 1147

Romero (Enrique T.).—Almas infantiles. Novela..... 262

Rosales (José).—Véase Paso (Antonio).—El padre de la patria..... 472

— Véase Paso (Antonio). Las aventuras de Colón..... 471

— Véase Paso (Antonio).—La Garduña.. 470

— Véase Paso (Antonio). El pobre Rico. 940

Rosina..... 123

Rosny (J. H.)—La imperiosa bondad. Novela. 1363

Rosny (J. H.) [Mayor].—La indomada. Novela. 124

Roso de Luna (Mario).—Véase Petrovna Blavatski (Helena). Páginas ocultistas y cuentos macabros..... 814

Rosson (Francisco de) y Bóveda (Xavier).—Alba. Los poemas de los pinos..... 1364

Ruimar (Cándido).—España al desnudo. 209

— Un capítulo y una poesía de España al desnudo..... 125

Ruiz (Enrique).—Véase Dumas (Alejandro). El Conde de Montecristo..... 763

Ruis Contreras (Luis).—Véase France (Anatole). Obras: La isla de los pingüinos.... 902

— Véase France (Anatole).—El fígón de la reina Patoja..... 1255

Ruiz Maya (M.)—Los libertadores del campo. Novela cordobesa..... 1152

Ruiz Pablo (Angel). – Véase Bourget (Pablo) Un santo..... 4

Sáenz (Máximo).—Renovación..... 956

Saint Pierre(Bernardino de).—Pablo y Virginia 210

Salaverria (José María).—Páginas novelescas. 702

Salgari (Emilio).—Un drama en el Océano Pacífico. *Tomos I y II*..... 322

— La capitana del Yucatán..... 323

— Al Polo Norte..... 324

— Los pescadores de ballenas..... 325

— Invierno en el Polo Norte. Novela de aventuras. (Segunda parte de los pescadores de ballenas)..... 326

— Los horrores de Filipinas..... 327

— Flor de las perlas. (Segunda parte de los horrores de Filipinas)..... 328

— Los cazadores de cabezas. (Tercera parte de los horrores de Filipinas)..... 329

— Los solitarios del Océano..... 330

— El estrecho de Torres (Segunda parte de Los solitarios del Océano)..... 331

— La reina de los caribes..... 332

— Honorata de Wan Guld (Segunda parte de La reina de los caribes)..... 333

— La soberana del campo de oro..... 334

— El rey de los cangrejos. Novela de aventuras. Continuación de La soberana del campo de oro..... 335

— El capitán Tormenta. Novela de aventuras. 336

— El león de Damasco. Novela de aventuras (Continuación de El capitán Tormenta) 337

— El corsario negro. Novela de aventuras 338

— La venganza. (Segunda parte de el corsario negro). Novela de aventuras..... 339

— Morgán. (Continuación de Yolanda o La hija del corsario negro)..... 340

— La mujer del pirata..... 819

Salinas (Pedro).—Véase Musset (A. de). Los Caprichos de Mariana y otras comedias 191

Salvador Ramón (José).—Paquito el Explorador..... 126

Samblancat (Angel).—Andalucía trágica... 20

Sanctis (Francisco de).—En torno a la Divina Comedia. Ensayos..... 821

Sánchez (Florencio).—Los derechos de la salud. En familia. Moneda falsa..... 704

— Barranca abajo. La Gringa. El desalojo. 705

Sánchez Carrere (Adolfo).—Véase Estremera (Antonio). Los brazos caídos..... 900

Sánchez Gómez (Miguel).—Véase Calero Ortiz (Miguel). Del Sacro Monte..... 1215

Sánchez de Ocaña (Rafael). — Véase Barbey D'Aurevilly (J.) La hechizada..... 741

Sánchez Pastor (Emilio). — Véase Cadenas (José Juan). «El as»..... 375

Sandeau (Julio).—Véase Augier (Emilio). La felicidad de Antonieta..... 737

Sandoval (Adolfo de).—La gran reveladora. 708

Sanin Cano (Baldomero).—Véase Isaacs (Jorge). Poesías completas..... 781

Santamaría (Hipólito).— Cuentas sin dinero. Juguete cómico..... 1370

Santiago de Cividanes (Mariano de).—Dos Juventudes. Comedia..... 498

Sanz (Atilano).—El Romancero y El Quijote. Breves apuntes acerca de las afinidades entre ambos libros..... 710

Sassone (Felipe).— La señorita está loca. La vida sigue..... 128

— Viendo la vida. Novelas. 1157

Sedaine.—El filósofo sin saberlo..... 1371

Segur (Condesa de).—Tras la borrasca el sol. 957

Shakespeare (W.)—La tragedia de Mácbeth. 958

— Hamlet..... 822

Sienkiewicz (Enrique).—Hania..... 1162

Siles (José de).—El asesino de Lázara. Cuento..... 342

— El paraiso de los pobres. Cuentos.... 343

Silva Aramburo (J.)— Véase Paso (Antonio) [hijo]. La mesonera de Pinto o El Corregidor burlado..... 473

Soca (Juan).—Ideario sentimental..... 1163

Socias Aldape (Ignacio).—Ego sum..... 718

Soiza y Reilly (Juan José de).—Véase Sánchez (Florencio). Los derechos de la salud, etcétera, etc..... 704

Sola (Alfonso de).—Véase Deschanel (Emilie). Las Cortesanas griegas..... 1392

Solar (Antonio del).—Cuartillas Extremeñas. 722

Soler de la Fuente (José J.)—Tradiciones granadinas. «El Abate» (1828-1876) *Vol. I.* 960

Sota (A. de la).—Divagaciones de un transeunte..... 724

Stevenson (R. L.)—El extraño caso del Doctor Jekyll y Mr. Hide. Novela..... 823

Strindberg (Augusto).— El viaje de Pedro el afortunado..... 130

Suárez (Constantino) [Españolito]. — La Des Unión Hispano. Americana y otras cosas. ¡Bombos y palos a diestra y siniestra).. 501

Subirá (José).—Los españoles en la guerra de 1914-1918. II. Así dijo Montiel.. Historia novelesca..... 825

— Los españoles en la guerra 1914-1918. IV. Ante la vida y ante la muerte Novela histórica..... 826

Sueño de Maruja (El)..... 272

Tasín (N.)—Véase Chmiev (Iván). El Camarero 543

— Véase Kuprin (Alejandro). El brazalete de rubies..... 432

— Véase Andreiev (Leonidas). Las tinieblas y otros cuentos..... 1374

— Véase Garín (Nicolás). La primavera de la vida..... 904

— Véase Andreiev (Leonidas). Judas Iscariote. 988

— Véase Andreiev (L.) Los espectros. Novelas cortas..... 140

— Véase Gorki (Máximo). Varenka Olesova. 172

— Véase Chejov (Antón). Historia de mi vida. 757

— Véase Gorki (M.) Malva y otros cuentos. 912

Tedeschi (E.) y Martínez Olmedilla (Augusto). ¡Prisionera! Comedia..... 963

Teixeira de Queiroz (Benito Moreno).—Cuentos..... 828

Tenreiro (R. M.)—Véase Goethe (J. W.) Clavijo..... 908

Thackeray (W. M.) – El viudo Lovel. Novela. 1462

Tillier (Claude).—Mi tío Benjamín. Novela. 1165

Tinayre (Marcela).—La dulzura de vivir. Novela 504

Toral (José).—La cadena. Novela..... 830

— La sombra. Novela..... 831

Torralba Beci (E.) — Véase Gorki (Máximo). Una infancia trágica..... 1075

Torres del Alamo (Angel) y Asenjo (Antonio). El padre Zacarías. Suceso melodramático. 505

— Rocío la canastera o entre calé y calé.. Comedia de gitanos..... 964

— ¡A la cola, a la cola! Apropósito... de que no hay tabaco..... 965

Torres Roldán (Miguel).—La nueva era. Novela político social..... 833

Torroba (J.)—Véase Stevenson (R. L.) El extraño caso del Dr. Jekyll y Mr. Hyde.. 823

Trigo (Felipe).—Sí sé por qué. Novela... 836

Trilby (T.)—Sueño de amor. Novela... 1167

— Amor funesto y amor triunfante..... 837

Trueba (Antonio de).—Selección de trabajos en prosa y verso..... 840

Turguenef (I.)—Primer amor. Novela... 346

— Canción del amor triunfante..... 25

— Remanso de paz. Fausto. Historia en nueve cartas. Novela..... 842

Twain (Mark). — Narraciones humorísticas. 279

Umbert (Luis de G.)—Véase Delly (M.) Entre dos almas..... 545

— Véase Trilbi (T.) Amor funesto y Amor triunfante..... 837

— Véase Florán (Mary). Sacrificio heróico. 1395

Una hora de risa. Chistes para desternillarse. 509

Unamuno (Miguel de).—Véase Arriaga (Emiliano de). Revoladas de un chimbo.... 735

Urabayen (Félix).— Toledo, Piedad. Novela. 1466

Urzaiz (Eduardo).—Eugenia. Esbozo novelesco de costumbres futuras..... 510

Vaca (Domingo).—Véase Laurent (L.) Manual de los estudios griegos y latinos..... 1412

Val (Luis de).—Flor de carne..... 28

Valdés (Juan de).—Diálogo de la lengua. 843

Valencia (P. Diego).—Véase Cartas de Fernan Caballero..... 748

Valenzuela Marco (José).—La escuela de periodistas..... 844

Valle Arizpe (Artemio de).—Ejemplo.... 126

Valle-Inclán (Ramón del).—Aromas de leyenda. Versos en loor de un santo ermitaño. 966

— Cuentos, Estética y Poemas..... 847

— Farsa de la enamorada del Rey..... 848

— El Pasajero. Claves Líricas..... 849

Vallvé (Manuel).—Véase Zévaco (Michel). Vida por vida. (Los Pardaillan). *Tomo XI*... 978

— Véase Zévaco (Michel). La Crucificada. Los Pardaillan). *Tomo XII*..... 979

— Véase Zévaco (Michel). El vengador de su madre. (Los Pardaillan). *Tomo XIII*. 980

Vances (P.)—Véase Nodier (C.) El hada de las migajas. Cuentos fantásticos..... 193

Vargas Vila (J. M.)—Los ojos de Astrea.. 511

— El sendero de las almas. Novelas cortas. 1470

— Ybis..... 347

— Lirio rojo. Eleonora. Novela de vida artística..... 1170

— Lirio negro. Germania..... 1171

— Horario reflexivo..... 1172

— Los discípulos de Emaus..... 851

— La demencia de Job. Novela..... 859

— Los parias..... 860

— La conquista de Bizancio..... 852

— Archipiélago sonoro. Poemas sinfónicos. 856

— De sus lises y de sus rosas..... 858

— Aura o las violetas..... 853

— Lirio blanco (Delia)..... 854

— El camino del triunfo. «Las adolescencias». 127

— El Minotauro. Novela..... 282

Vasseur (Alvaro A).—Véase Sanctis (Francisco de). En torno a la Divina Comedia.... 821

Vautel (Clemente).—La reapertura del paraíso terrenal. Novela..... 1173

Velasco Zazo (Antonio). — ¡Aquel Madrid y aquellos días! Misceláneas..... 124

Vélez de Guevara (Luis).—Reinar después de morir. Comedia..... 125

Verga (Giovanni).—Los Malasangre. Novela. 286

— La vida en los campos. Novelas cortas. 863

Vial (J. del).—Joselito. El torero máximo. El hombre. El Diestro. La tragedia..... 1174

Vidal Planas (Alfonso).—Santa Isabel de Ceres. Novela..... 867

Vidaurreta (Diego de).— El suceso del Ideal. Novela..... 968

Vigny (A. de).—Chattertón. Drama..... 868

Villalobos (Rosendo).—Pedazos de papel 1177

Villa Moreno (J.)—Véase Valdés (Juan de). Diálogo de la lengua..... 843

Villamil (Jesús).—Los Pelados. (Historia de pícaros)..... 32

Villaverde (Felipe).—Véase Daudet (Alfonso). Tartarín de Tarascón..... 759

Villetard (Pierre).—Las muñecas se rompen. Novela..... 1475

Villiers de L'Isle (Conde Matías).—La Eva Futura. Novela..... 288

Vinuesa (Ramón M.ª).—Rimas..... 352

Virgilio.—Las Geórgicas y su continuación por Columela..... 1476

Vives Solar (José Ignacio).—Rapa Nui. Cuentos pascuenses..... 870

Wagner (C.)—Junto al hogar..... 512

Webster (John).—La duquesa de Malfi. Tragedia..... 969

Wedekind (Frank) — Despertar de primavera. Tragedia infantil..... 513

Wells (H. G.)—El país de los ciegos y otras narraciones..... 1477

Wilde (Oscar).—La importancia de llamarse Ernesto. Comedia..... 1478

— El abanico de lady Windermere. Comedia. 1179

Willy.—La insaciable Siska..... 515

— Ginette la soñadora. Novela..... 416

— Los amigos de Siska..... 294

— Historia sombría. Novela alegre..... 517

Zamacois (Eduardo).—El otro. Novela... 973

— La opinión ajena. Novela..... 974

— Al remo. Cuentos y crónicas..... 975

— Años de miseria y de risa. Escenas de una vida en que solo hubo erratas..... 976

— Rick. Novela..... 38

Zarraluqui (Julio).—Del Calvario patrio. Aceros del combate y otros poemas..... 40

Zemlak (Semene).—La eterna fatalidad. 1 80

Zévaco (Michel).—Vida por vida. (Los Pardaillan. *Tomo XI*..... 978

— La Crucificada. (Los Pardaillan). *Tomo XII* 979

— El vengador de su madre. (Los Pardaillan). *Tomo XIII*..... 980

— La Torre de Nesle..... 41

— Buridan. Continuación de la Torre de Nesle..... 42

— Margarita de Borgoña. Continuación de la Torre de Nesle y de Buridan..... 43

Zorrilla (José). — Cantos del trovador. Colección de Leyendas y tradiciones históricas. 518

— Leyendas y Tradiciones históricas comprendiendo: Las vigilias del estío. El Talismán. El Montero de Esp.nosa. El desafío del diablo. Un testigo de bronce, etc., etc. 981

Zorrilla de San Martín (Juan).—Tabare. La Leyenda Patria..... 1181

Zozaya (Antonio).—Cuentos y escenas que no son de amores..... 128

Zuazagoitía (Joaquín).—Véase Balzac (H. de). Papá Goriot..... 363

— Véase Sota (A. de la). Divagaciones de un transeunte..... 724

IV

CIENCIAS

AGRICULTURA.—ASTRONOMÍA Y METEREOLOGÍA.—CIENCIAS OCULTAS —CIRUGÍA.—ESTADÍSTICA — ECONOMÍA POLÍTICA.— FARMACIA.—FILOSOFÍA.—FÍSICA Y QUÍMICA.—GEOGRAFÍA.— HIGIENE.— HISTORIA NATURAL Y BOTÁNICA.—INGENIERIA.—MATEMÁTICAS.— MEDICINA Y VETERINARIA.—PEDAGOGIA: EDUCACIÓN Y ENSEÑANZA.—POLITICA

Acevedo Díaz (E.) [h.]—Geografía de America, Física, política y económica. Curso para colegios nacionales y escuelas normales y especiales..... 214

Adellac (Miguel).— Problemas numéricos de Agricultura. Temas de Redacción y ejercicios gráficos..... 519

Aguilar (Juan B. de).—Véase Chwolson (O. D.) Tratado de electricidad..... 393

Agulló de la Escosura (Ventura).—Programa de análisis de química para la Escuela de Ingenieros Industriales. Curso de 1919-1920. 47

— Programa de química inorgánica y orgánica, para la Escuela de Ingenieros Industriales. Curso de 1919-1920..... 48

Alcántara García (Pedro).—Compendio de Pedagogía teórico-práctica..... 598

Algarra (J.)—Notas para seguir las explicaciones terminológicas de Economía Teorética. 600

Altamira (Rafael).—El Congreso de la Sociedad de las Naciones. (Bruselas, Diciembre de 1919). Conferencia..... 985

— Véase Llagaria (José). Facetas de ineducación nacional..... 180

Alvieff (Nicolás).—Véase Lenín (Vladimíro). La Revolución y el Estado..... 1092

Amor Mozo (Gregorio).—Si hay doctrina católica acerca de la propiedad..... 1186

Anderson (Dr. J. W.)--El poder de la voluntad 731

André (Eloy Luis).—Dos idearios y dos democracias. Democracia social revolucionaria y Democracia conservadora..... 2

Angeles (Xisto de los).—Estudios sobre antropología criminal en las Islas Filipinas.. 521

Animales salvajes..... 215

Antoya (Carlos G.) —El Colectivismo agrario de Rivadavia..... 217

Aparicio (A.)— Véase Massé (R.) El español práctico y comercial..... 1318

Aran (Santo).— Véase Desbon (Georges). La crisis agrícola y el remedio cooperativo 161

Arcos Claveria (José de).—Manual para el funcionario del Catastro y guía para el propietario Conteniendo las principales disposiciones legislativas relacionadas con el Catastro de rústica, comprobaciones de agravios y concesiones de exenciones tributarias, nociones de hacienda pública y procedimientos administrativos..... 1376

Ardant de Pico. — Véase Foch. La Doctrina Francesa de la Guerra.. 1254

Arévalo (C.)—Prontuario de Prácticas de Geología..... 143

— Tratado elemental de Historia natural. Geología..... 144

Arnold (Tomás).—Ensayos sobre educación. 145

Arteaga (Dr. Alfonso).—Higiene del Matrimonio. El libro de los esposos..... 734

— Véase Blau (Dr. N.) Recetario de medicina doméstica. Colección de recetas para todas las enfermedades..... 744

— Véase Kuhne (sistema). La verdadera ciencia de curar. Modo de conocer las enfermedades por la expresión del rostro..... 784

Artigas Ferrando (Miguel). — Véase Schulten (Dr. Adolfo). Hispanía..... 713

Artiñano y de Galdácano (Gervasio).—La Arquitectura Naval Española (en madera) Bosquejo de sus condiciones y rasgos de su evolución. Conferencias..... 1194

Ascarrunz (Moisés).—El Partido Liberal en el Poder..... 999

Asís Saurina (R. P. Francisco).—Medicina a domicilio, auxiliar de sanos, enfermos y enfermeros, con fórmulas al alcance de todos. 524

Avila (Oscar).—Compendio de Hacienda, Contabilidad y Administración pública. *Primera parte*..... 1000

Avilés (Juan).—Véase Rouquerol (General Gabriel). Después de la Victoria (Notas críticas) 491

Ayuso (Manuel Hilario). – El principio objetivo de certidumbre..... 53

Aza (Doctor Vital).—Tratamiento de las Anexitis..... 147

Azcárate (Pablo).—Véase Filmert (Robert). Patriarcha o el poder natural de los Reyes. 166

Badia Malagrida (Carlos).—El factor geográfico en la política sudamericana..... 606

Baltá R. de Cela (José).—Compendio de electroquímica. *Primera parte.* Electroquímica general. Principios y leyes fundamentales. 608

Bañares y Magán (D. J.)—Naciones modificadas y naciones nuevas de Europa en 1919.. 149

Barnés (Domingo).—Véase Faría de Vasconcellos. Una Escuela nueva en Bélgica.... 550

Baroja (Pío).—Divagaciones sobre la cultura. 1005

Barrero de Matamoro (Dolores),—Véase Leante (Eugenio). La Educación..... 663

Bellver Cano (José) —El cheque como formalización del contrato de cambio..... 612

Bernaldo de Quirós (Constancio).—El espartaquismo agrario andaluz..... 615

Bernis (Francisco).—Fomento de las Exportaciones..... 529

Blánco y Sánchez (Rufino).—San Juan Bautista de la Salle como educador (1719-1919). Con algunas notas bibliográficas referentes a la vida del Santo y a las obras pedagógicas de los Hermanos de las Escuelas Cristianas. 63

Blanchad (B.)—La mujer moderna. Para amar y comprender la vida..... 370

Blau (Dr. N.)—Recetario de medicina doméstica. Colección de recetas para todas las enfermedades..... 744

Boix (Emilio).—El Libro de la Argentina. Contribución al estudio del libro español en América española..... 1210

Boix (José María).— Elementos de Hacienda pública..... 616

Bolivar (Ignacio).— Véase Cazurro (Manuel). Compendio de Historia Natural..... 635

Bonifacio (J.) y Calderón (S.) — Nuevos elementos de Historia Natural..... 1013

Bonilla Marín (Gabriel).—La Propiedad dividida..... 64

Bonnal.—Véase Foc. La Doctrina Francesa de la Guerra..... 1254

Bores y Romero (José).—Los problemas actuales de Obras públicas..... 65

Bori Fontestá (Antonio).—El Manuscrito metódico. Colección de cartas, documentos mercantiles y oficiales autógrafos y trabajos literarios, propios para ejercitar a los niños en la lectura..... 1016

Bosch Gimpera (Pedro).—Véase Schulten (Doctor Adolfo). Híspanía..... 713

Bourgeois (León).—Véase Turull (P. M.). La Nueva Revolución..... 507

Boyd Barret (E.).—La fuerza de la voluntad. 1212

Bruschetti (Attilio).—Tres cartas abiertas a un futuro explorador. Ciencia práctica de la vida 881

Buen (Odón de).—Apuntes de Botánica general. Curso de 1919 y 1920..... 533

Bujarón (Nicolás).—El programa de los bolcheviques..... 534

Bullon Fernández (Ramón).—Metereología y dinámica marítimas. Conferencia..... 5

Burgaleta (Vicente). — Véase Viani (Mario). Conveniencia y posibilidad de eléctrificar los ferrocarriles españoles..... 866

Burgos y Mazo (Manuel de).—Algunos efectos de la evolución moderna en la estática social de España..... 535

Bustamante (E. S.) Véase Romero (Carlos). Las taras de nuestra Democracia..... 1148

Caballero (Arturo).—Véase Tamrao (Dr. D.).— Tratado de Fruticultura..... 502

Cabot Richard (C.).—Ensayos de medicina social. La función de la inspectora a domicilio. 1214

Calderón (S.).—Véase Bolivar (J.). Nuevos elementos de Historia Natural..... 1013

Calvo (Carlos).—Véase Díez de Medina (Eduardo). Apuntes sobre Tópicos internacionales. 1039

Calleja.—El niño bien educado. Tratado de buena conducta..... 1020

Calleja (Rafael).—Rusia. Espejo saludable para uso de pobres y de ricos..... 376

Cambó (Francisco).—El problema de las monedas extranjeras. Conferencia sobre el tema La moneda extranjera y el consorcio de bancos para colocarla..... 536

Cambó (Víctor).—Véase Servan (E.). El ejemplo americano..... 1460

Campo Cerdan (Angel del). — Véase Suárez Inclán (Aurelio). Física y Química.... 271

Cansinos Assens (R.).—Véase Dangennes (B). La mujer y la emancipación..... 544

Carbón (Carles). —Doctrina Estética del Doctor Torras i Bajes..... 224

Cardenal Iracheta (Manuel). — Véase Goode (W. T.). El bolchevismo en acción... 1273

Carneggie (C. U.).—Para hacer dinero en el comercio. Reglas prácticas para hacer buenos negocios por cartas y por anuncios. 620

Carrera Cejudo (Angel).—La repoblación forestal. Un año en Galicia..... 537

Carrión (Pascual) —Medidas fundamentales de índole económico-social que deben adoptarse para intensificar la explotación del suelo. 69

Cartesegna (Domingo). — Química General 1025

Casares-Gil (A.).—Flora ibérica. Briofitas (Primera parte) «Hepáticas»..... 155

Cases (Antonio).—Cómo ha resuelto Inglaterra sus conflictos sociales últimos. Conferencia. 1221

Castellanos (María Luisa).—La Mujer antes, en la guerra y después..... 623

Castelló Vidal (Paulino).—Resumen de las lecciones de Análisis Matemático hasta las aplicaciones geométricas del Cálculo diferencial. 71

Castrillo (Gonzalo).—Pedagogía musical. Conferencias..... 539

Catalá de Lara (Alberto).—Notas sobre la teoría de los Números aproximados. Contestando a los cuestionarios de ingreso en las Escuelas Especiales..... 384

Cazurro (Manuel), Martínez Fernández Castillo (A.) y Hernández Pacheco (Eduardo).—Compendio de Historia natural..... 625

Cazurro Ruiz (Manuel).—Programa de un Curso elemental de Historia natural..... 626

Cendrero Curiel (Orestes).—Elementos de Higiene..... 1223

— Elementos de anatomía y fisiología humanas..... 1224

— Nociones de Historia Natural..... 1225

Cielo y las estrellas explicadas (El). Pequeño manual de astrología..... 1030

Cierva y Peñafiel (Juan de la).—Discurso pronunciado en el Congreso de los Diputados los días 7 y 8 de Enero de 1920 sobre el estado social de Barcelona..... 73

Cirera Salse (L.) —La Termopenetración (Diatermia) y sus aplicaciones clínicas..... 225

Citriniti (José).—Véase Reino Almandos (Luis). La demagogia radical y la tiranía (1916-1919. 261

Clapham (Charles). – Ingeniería elemental. Matemáticas aplicadas. Comprendiendo Aritmética y Algebra elementales, medidas, logaritmos, gráficos y la regla de cálculo, vernes y micrómetro..... 1226

Climent Terrer (Federico).—Véase Bruschetti (Attilio). Tres cartas abiertas a un futuro explorador. Ciencia práctica de la vida.. 881

— Véase Swett Marden (Orisón). Defiende tus energías..... 962

— Véase Rositer (Federico). Guía práctica de la salud..... 693

Colín (J.)—Véase Foch. La Doctrina Francesa de la Guerra..... 1254

Cólson (Jaime).—El procivilismo..... 226

Comas Camps (J. B).—Véase Laborderie (J.) Electricidad médica en clientela..... 661

Comenge (Rafael) —El Libro del Explendor. (Biblia de la cábala)..... 386

Conrote (Manuel).– La intervención de España en la Independencia de los Estados Unidos de la América del Norte..... 357

Consejos, recetas y cuidados de belleza. 1228

Coppel (Carlos).—Por la Patria y por la Verdad. Resumen de cinco años de propaganda. 753

Cornet (Evaristo).—Aritmética teórico práctica. Para las clases de comercio y de enseñanza media..... 228

Corominas y Pedemonte (D. Fr.)—Véase Martinet (A.) Diagnóstico clínico, examenes y síntomas..... 1107

Coronel de Grand'Maison.— Véase Foch. La Doctrina Francesa de la Guerra..... 1254

Coscullera (J. A.)—Cuatro años en la cienaga de Zapata (Memorias de un ingeniero). 229

Crehuet (Diego María).—El feminismo en los aspectos jurídico constituyente y literario. 391

Crusat Prast (Leopoldo).—Geometría práctica. 634

Chalbaud Errazquin (Luis)—Sindicatos y Cajas Rurales. Su administración y contabilidad. 1232

Chapman (S J.)—Economía política... 1233

Chillida (Rogelio).—Los grandes fracasos modernos. Conferencias..... 1033

Ghornet (A.)—Véase Herpín (B.) Las fracturas del maxilar inferior en la guerra..... 564

Chwolson (O. D.)—Tratado de electricidad. I. Campo eléctrico constante..... 395

D'Alembert.—Discurso preliminar de la Enciclopedia. Filosofía..... 891

Dangennes (B.)—La mujer y la emancipación. 544

— La mujer moderna. Lo que toda mujer moderna debe saber..... 394

— Véase Yoritomo-Tashi. El sentido común en 12 lecciones..... 972

Danysz (J.)—Origen, evolución y tratamiento de las enfermedades crónicas no contagiosas Teorías de la inmunidad, de la anafilaxia y de la antianafilaxia..... 1389

— Principios de la evolución de las enfermedades infecciosas..... 1034

Dargallo (Remigio).—Análisis clínico de los esputos..... 1390

Decroly (Dr.)—Véase Rauma (Jorge). La Palabra y las perturbaciones de la palabra. 596

Degé (H.)— Como debemos conducirnos en sociedad..... 1035

Delacroix (Jorge) y Maublanc (Andrés).—Enfermedades de las plantas cultivadas. Enfermedades parasitarias..... 299

Desbons (Georges).—La crisis agrícola. y el remedio cooperativo. Dinamarca como ejemplo..... 161

Descoendres (Alice).—La educación de los niños anormales. Observaciones psicológicas e indicaciones prácticas seguidas de un resumen de los «Tests» de Binet y Simón. 1036

Dewey (John).—Psicología del pensamiento. 1037

Díaz Romero (H.)—Véase Paredes (Rigoberto). Mitos. Superstición..... 1133

Díez de Medina (Eduardo).— Apuntes sobre Tópicos Internacionales..... 1039

— De la faena Patriótica..... 1052

Diffloth (Pablo).—Agricultura general. Siembras y cosechas..... 300

Dísert (J.)—Véase Stown (James). La flema y la serenidad en 15 lecciones..... 961

Elorrieta y Artaza (Octavio).— Principios de Economía Forestal Española. *Tomo I.* 1242

Escribano Hernández (Godofredo).—Las carreras y profesiones en España..... 1245

España Sirat (José María).—Las corrientes autonomistas en el mundo o el pleito de Cataluña. Conferencia..... 642

Estalella (José). — Compendio de Química. 1247

Eza (Vizconde de).—La conferencia internacional del trabajo en Washington. Conferencia. 1249

Faria de Vasconcellos (A.)—Una Escuela nueva en Bélgica..... 550

— La tierra arable..... 551

Fayolle.—Véase Foch. La Doctrina Francesa de la Guerra..... 1254

Fenelón.—La educación de las niñas. Pedagogía..... 165

Fernández (A.)—La tierra arable. *Vol. I.* 1054

— Abonos y riegos..... 552

Fernández Martínez (Fidel).—Tratamiento de la úlcera del estómago..... 1250

— Exploración del estómago y de los intestinos..... 401

Fernández de Rota (Antonio) — ¡Salvemos a España!..... 402

Fernández Santana (Ezequiel).— Organización y Procedimientos Pedagógicos de las Escuelas Parroquiales de los Santos..... 403

Fernández Sanz (Dr. E.)—La llamada Encefalitis Letárgica (Meningo-encefalitis epidémica). Estudio clínico y crítico..... 1057

— Disciplina de los nervios y régimen de salud mental..... 1058

— La Meningo-encefalitis epidémica. (Encefalitis letárgica y procesos similares). Estudio crítico y clínico..... 553

Ferriéres (M. Adolphe).—Véase Faría de Vasconcellos. Una Escuela nueva en Bélgica. 550

Fiessinger (Ch.)—Tratamiento médico de las enfermedades de los riñones en clientela. 1253

Filmer (Robert).—Patriarcha o el poder natural de los Reyes..... 166

Flores (Fernando).—Véase Moore (George T.) Inoculación de la tierra para el cultivo de las leguminosas..... 675

Fock Ardant de Picq, Bonnal, Maudhuy, Crouard (A.), Colín (J.), Lanrezac, Langlois Fayolle, Lewal, Coronel de Grand'Maison.— La Doctrina Francesa de la Guerra... 1254

Francos Rodríguez (José).—La mujer y la política española..... 769

— El delito sanitario. Conferencia..... 557

French, Short, Hutchison y Sherren.—Guía del médico práctico. Indice de diagnóstico diferencial. Indice de pronóstico e Indice de Tratamiento..... 1062

Frugoni (Emilio).—Los nuevos fundamentos. Discursos pronunciados en la Asamblea Nacional constituyente en los años 1916-17. 408

Fuset Tubia (Dr. J.)—Prácticas elementales de Zoología..... 1259

— Manual de Zoología. *Tomo I.* Protozoarios-Metazoarios en general. Invertebrados 1260

García Alonso (Carlos).—Tánger para España. Conferencia..... 1262

García Fernández (M.)—Geometría elemental. Texto para enseñanza primaria..... 233

García del Real (Dr. Eduardo).—Tratado de Patología Médica. *Tomo VI.* Enfermedades del aparato digestivo..... 10

Garola (C. V.)—Prados y plantas forrajeras. 1265

Garrido y de Buezo (Andrés).— Agricultura moderna. En el secano español. Una finca modelo..... 413

Gasset (Rafael).—La humanidad insumisa. La revolución rusa. El problema social en España..... 1266

Gaya S. J. (F.)—Sociedades en cooperación perfecta. Concordia entre el capital y el trabajo..... 559

Gigirey (Luis).—Tratado de los productos vegetales uso más frecuente en farmacia 1067

Gisbert Kapp.—Los principios de la Ingeniería eléctrica y sus aplicaciones *Tomo I.* 1069

Gómez Llueca (Federico).—El Mióceno marino de Muro. (Mallorca)..... 234

Gómez Sancho (César).— Véase Riestra Sanz (Mariano). Guía de las Sociedades y funcionarios de hacienda para el desenvolvimiento del impuesto y anotaciones prácticas a la Circular de la Inspección general de la Hacienda pública de 22 de agosto de 1919. 691

González Barrio (Nieves). — Véase Cabot Richard (C.) Ensayos de medicina social 1214

González Martí (Manuel.—Nociones de Dibujo Topográfico e Hidrográfico..... 235

González Retuerta (M.) — El ricino (Palma-Cristi). Su área de cultivo y operaciones agrícolas, industria, comercio, usos medicinales, industriales y secundarios del aceite, el grano y la planta..... 419

Goode (W. T.)—El bolchevismo en acción. 1273

Gorky (Máximo).—La revolución y la cultura (de la era bolchevista)..... 776

Granell (Conrado).—Tierra y abonos. Nuevas orientaciones sobre fertilización..... 420

— Nuevas orientaciones en el cultivo de las tierras..... 1079

Grouard (A.)—Véase Foch. La Doctrina Francesa de la Guerra..... 1254

Gual Villalbi (Pedro).—La Prosperidad y la ética de los negocios. Cartas a un negociante. 562

Guglialmelli (Luis).—Véase Troos (L.) y Pechard (E.) Química inorgánica. (Metaloides). 278

Guilera (Luis G.)—Origen, formación y evolución del folículo de degraaf histogénesis del cuerpo lúteo..... 1277

Guiu Casanova (Manuel).—Lo que es la Química..... 1279

Heitz (Jeán).—Véase Merklen (Pierre). Métodos de exámen del corazón. El ritmo cardiaco en el estado normal y patológico.. 1126

Hernández Pacheco (Eduardo).—Véase Cazurro (Manuel). Compendio de Historia Natural..... 625

Hernando de Larramendi (Luis).—Guía sociológica de aspirantes al matrimonio. *Primera serie.* Ideorama familiar..... 1283

Herpín (A.)—Las fracturas del maxilar inferior en la guerra..... 564

Herrero y Pérez (Ramiro).—Véase Nuviela y Falcón (Mariano). Ejercicios y problemas razonados de Aritmética..... 15

Hilario Ayuso (D. Manuel). El principio objetivo de certidumbre..... 428

Hollemann (A. F.)—Tratado de Química orgánica..... 1284

Huhner (Max).—Tesis práctica sobre perturbaciones de la función sexual en el hombre y en la mujer..... 1286

Hutchison.—Véase French. Guía del Médico práctico..... 1062

Ingenieros (José).—Proposiciones relativas al porvenir de la Filosofía..... 655

— Principios de Psicología. Fundamentos biológicos de esta Ciencia natural. Su posición en la filosofía. La formación natural de las funciones psíquicas. El método genético. 656

— El Hombre mediocre. Ensayo moral sobre la mediocridad humana como causa de rutina, hipocresía y domesticidad en las Sociedes contemporáneas, con útiles reflexiones de idealismo esperimental para que los jóvenes procuren evitarla educando libremente su ingenio, su virtud y su dignidad.... 657

— Simulación de la locura. Ante la criminología, psiquiatria y la medicina legal.... 658

Ipiens Lacasa (Antonio).—Elementos de química. *Primera parte.* Química general. *Segunda parte.* Química descriptiva..... 81

Izquierdo Croselles (J. y J.)—Compendio de Geografía Universal. *Segunda y tercera parte* 919

Jacob (O.)—Véase Testut (L.) Compendio de anatomía topográfica, con aplicaciones médico quirúrgicas..... 829

Jascalevich (Alejandro A.)- Véase Dewey (John). Psicología del Pensamiento..... 1037

Jiménez Asua (Felipe).—Los leucocitos eosinofilos y la eosinofilia..... 1409

Jiménez Díaz (Dr. Carlos).—Contribución al estudio de la auto intoxicación intestinal. 1293

Jover (Francisco).— Véase Planas Vives (G.) Divulgación científica sobre los hongos venenosos..... 683

Juan sin tierra.—Verdades y realidades. Ante la abalancha..... 78

Juanes Clemente (Mario). — Ejercicio y problemas de Aritmética y Contabilidad. *Segunda parte.* (Teoría y práctica de Cálculo mercantil y Partida doble)..... 920

Juarros (Dr. César).—Tratamiento de la Morfinomania..... 176

Justo Sánchez-Blanco (Manuel de).—Física industrial. Termotecnia. *Primera parte.* Generalidades y producción industrial del calor. 239

Kautsky (Carlos).—Terrorismo y comunismo. 782

Kuhne (Louis).—La nueva ciencia de curar o enseñanza de la unidad de las enfermedades y su curación sin medicamentos ni operaciones basadas en ella. Manual y consejero de los hombres sanos y de los enfermos.. 240

Kuhne (Sistema).—La verdadera ciencia de curar. Modo de conocer las enfermedades por la expresión del rostro..... 784

Laborderie (J.)—Electricidad médica en clientela. «Indispensable en electroterapia». 661

Ladreda y Menéndez Valdés (F. F.)—Estudio sobre los diversos métodos de retribución del trabajo obrero..... 83

Lafora (Dr. Gonzalo R.)—Véase Rouma (Jorge) La Palabra y las perturbaciones de la palabra. 596

Lagunas (Augusto). — El sindicalismo y las huelgas de Barcelona..... 13

Landete (B.)—Véase Herpín (A.) Las fracturas del maxilar inferior en la guerra.... 564

Langlois.—Véase Foch. La Doctrina Francesa de la Guerra..... 1254

Lanrezac.—Véase Foch. La Doctrina Francesa de la Guerra..... 12 4

Leante (Eugenio).—La Educación..... 663

Lenín (N).—Democracia burguesa y Democracia proletaria. Estado y revolución... 1091

— El Estado y la Revolución proletaria. Semblanza del autor, por N. Tasín..... 666

Lenín (Vladimiro).—La revolución y el Estado. Enseñanzas Marxistas acerca del Estado y el deber del proletariado la revolución.. 1092

Leoz (Galo).—Queratitis agudas más frecuentes y queratitis parasitarias..... 1094

Lewal—Véase Foch. La Doctrina Francesa de la Guerra..... 1254

Lemov (V). — Véase Lenín (N.) Democracia burguesa y Democracia proletaria. Estado y Revolución..... 1091

López Capdepón (José).—Guía para las prácticas de Química inorgánica..... 668

López Gómez (Quintín).—Estudios de metapsiquismo. La meduimnidad y sus misterios. 788

López Lapuyas (I.)—Véase Kuhne (Luis). La ciencia de curar, etc..... 240

Lorenzo Rodríguez (Eugenio).— Transformación de los procesos psiquicos conscientes en procesos inconscientes. Consecuencias que de este hecho se derivan. Memoria... 1303

Lozano (Ricardo).—Neoplasmas..... 669

Luis y André (Eloy).—Etica individual y social 91

Luzuriaga (Lorenzo).—Véase Arnold (Tomás). Ensayos sobre educación..... 145

— Ensayos de Pedagogía e Instrucción Pública..... 441

Llagaria (José) —Facetas de ineducación nacional. Ensayos de brocha gorda para un libro. 180

Maluenda y López (Pedro).—Véase Clapham (Charles). Ingeniería elemental..... 1226

Marañón (Dr. Gregorio).—Nuevas orientaciones sobre la Patogenia y tratamiento de la diabetes insípida..... 93

Marco Miranda (B.)—Véase Blanchara (B.) La mujer moderna. Para amar y comprender la vida..... 370

Marcos (Benjamín).—La Filatelia en España. Necesidad de su desarrollo y de la transformación de nuestras estampillas..... 1103

Martín Medrano (Ramiro).—Geografía postal Universal para las Oposiciones a ingreso en el cuerpo de Correos. *Primera parte.* Geografía descriptiva..... 182

— Geografía postal Universal para oposiciones a ingreso en el cuerpo de Correos. *Segunda parte.* Colección de Gráficos..... 183

— Geografía postal Universal para las oposiciones a ingreso en el cuerpo de Correos. *Tercera parte.* Estudio de Vías y despachos. 184

Martínet (A.).—Diagnóstico clínico, exámenes y síntomas. *Cuaderno I*..... 1107

Martínez (P. Graciano).—El libro de la mujer española. Hacia un feminismo cuasi dogmático..... 1314

Martínez Fernández Castillo (Antonio).—Véase Cazurro (Manuel). Compendio de Historia Natural..... 625

Martínez de la Riva (Ramón).—El libro de la vida nacional. Conversaciones con grandes españoles..... 1109

Martíñez Vargas.—Mi visita al frente francés. 673

Mas Guindal (J.).—Suplemento cuadragésimo a «La Oficina de Farmacia Española» según Dorvault..... 1111

Maseras Ribera (Miguel). — Maternidad. Instrucciones para el embarazo, parto y puerperio 1317

Maspero Castro (Andrés).—La Cuestión social. 248

Massé (R.) y Aparicio (A.).—El español práctico y comercial. Primer libro..... 1318

Maublanc (Andrés).—Véase Delacroix (Jorge). Enfermedades de las plantas cultivadas. Enfermedades parasitarias..... 299

Maudhuy.—Véase Foch. La Doctrina Francesa de la Guerra..... 1254

Maury (J.)—Deberes de los hijos para con sus padres..... 249

Medina (Miguel).—El libro de los niños. 930

Melo Aguirre (E.).—Véase Palma (Berendique) Curso de química..... 808

Merino Alvarez (Abelardo).—Contra el principio de las nacionalidades..... 453

Merklen (Pierre) y Heitz (Jean).—Métodos de exámen del corazón. El ritmo cardiaco en el estado normal y patológico..... 314

Miral (Domingo).—El idioma en la escuela y la raza en la Universidad. Conferencia. 1114

Molimelli y Giner.—Geografía postal de España 188

Monasterio (J. O.).—Véase Kuhne (Louis). La nueva ciencia de curar, etc..... 240

Moore (George T.).—Inoculación de la tierra para el cultivo de las leguminosas..... 675

Moreno Pineda.—Atlas postal de España para las Oposiciones de Ingreso en el cuerpo de Correos..... 189

Morente (Manuel G.)—Véase Schiller (F.). La educación estética del hombre en una serie de cartas..... 1159

Moyano y Moyano (Pedro).—Zootécnia General y Especial de los Equidos e Hipología. 107

Nagore (Daniel).—Véase Sáinz (José). Enfermedades de las plantas..... 1366

Navarro de Luzuriaga (M.ª L.ª).—Véase Fenelon. La educación de los niños. Pedagogía. 165

Negrete (Eusebio).—Estudios antropológicos. Primera serie: Biblia. Prehistoria y Paleontología..... 799

Nociones de Cálculo infinitesimal para uso de los alumnos de montadores del Instituto Católico de Artes e Industrias..... 584

Noguer Molins (Luis).—Diagnóstico Médico. (Patología interna)..... 1124

Noguera (R. Luna).—Problemas de Química. 1332

Novales (Sergio de).—Véase Garrido y de Buezo (Andrés). Agricultura moderna..... 413

Nuviala y Falcón (Mariano) y Herrero Pérez (Ramiro).—Ejercicios y problemas razonados de Aritmética para el ejercicio previo de las Oposiciones de Correos, Telégrafos etc. 15

Olivart (Marqués de).—Véase Merino Alvarez (Abelardo). Contra el principio de las nacionalidades..... 453

Oliver (Dr. Eusebio).—Véase Noguer Molins (Luis). Diagnóstico Médico..... 1124

Orage (A. R.).—Socialismo gremial. El sistema de jornal y los medios de abolirlo.... 587

Orellana Garrido (Jacobo).—Véase Descoendres (Alice). La educación de los niños anormales..... 1036

— Véase Rouma (Jorge). La Palabra y las perturbaciones de la palabra..... 596

Ortega Munilla (José).—Véase Triviño Valdivia (Francisco). Del Marruecos español... 838

Palma (Berendique).—Curso de cosmografía. 807

Palma (Berendique) y Melo Aguirre (E.).—Curso de química. Texto arreglado en conformidad a los programas vigentes. Tomos I y II. Correspondientes a los años IV y V de Humanidades..... 808

Pallardó y Berstard de la Torre (Alfredo).—Véase Rositer (Federico). Guía Práctica de la Salud..... 693

Panedas y Mesquida (Narciso).—Estadística de los matrimonios, nacimientos y defunciones que han ocurrido en la isla de Menorca durante los años 1916, 1917 y 1918..... 678

Para conocer los fetiches y sus influencias. 1338

Pardo (Manuel Lorenzo).—El pantano del Ebro 809

Pardo Quiroga (Manuel).—El Problema político..... 589

Paredes (Rigoberto). — Mitos, Superstición. 1133

Parriza Torres (Melchor).—Véase Danysz (J.). Origen, evolución y tratamiento de las enfermedades crónicas no contagiosas.... 1389

— Véase Danysz. Principios de la evolución de las enfermedades infecciosas..... 1034

Pascual (Doctor Salvador).—La Constante de Ambard, y su valor clínico..... 200

Pastor Roig (D. Rafael).—Estudio Clínico del Flebograma. Normal y de los Patológicos. 17

Peinado (Vicente).—Pro Patria..... 1339

Pereira (Carlos).—Véase Orage (A. R.) Socialismo gremial..... 587

Pérez Bances (J.).—Véase Kautsky (Carlos). Terrorismo y comunismo..... 782

Pérez Ortiz (Dr. J.).—¿Quiere usted conservar la belleza? (Higiene de la piel)..... 812

– ¿Quiere usted curar y evitar la hernia? 813

Pertusa y Periz y Gil y Muñiz. Pedagogía moderna. Tomo I. Tratado de la educación. Tomo II. Teoría de la enseñanza..... 479

Pittaluga (Gustavo) —Véase Cabot Richard (C) Ensayos de medicina social..... 1214

Planas Vives (G.)—Divulgación científica sobre los hongos venenosos..... 683

Plattis Majocchi (María).—«Jolanda». Eva reina El Libro de la mujer..... 945

Posada (Eduardo).—Instrucción cívica.. 1345

Prieto de Castro (P.).—Fastigio del crédito agrícola (La cuestión del mutuo). ¿Pósito-Banco? ¿Pósito de España? ¿Gran sindicato? 204

Prieto y Vives (Antonio).—Teorías de los errores fortuitos..... 114

Procedimientos de análisis de abonos formulados por el Director de la Estación Agronómica del Instituto Agrícola de Alfonso XII y obligatorios para los Laboratorios agrícolas dependientes del Ministerio de Fomento. 116

Quintero (Serafín y Joaquín).— Véase Ascarrunz (Moisés). El Partido Liberal en el Poder..... 999

Ratera (Julián y Santiago).— Rontgenterapia Profunda..... 485

Real orden de 15 de Junio de 1920, disponiendo se convoque a oposiciones para ingreso en el Cuerpo Auxiliar de Contabilidad del Estado y programa que ha de regir en las mismas, publicado en la *Gaceta* de 20 del mismo mes y año..... 1353

Regnard (Dr. P)—Véase Garola (C. V.) Prados y plantas forrajeras..... 1265

— Véase Delacroix (Jorge) y Maublanc (Andrés). Enfermedades de las plantas cultivadas. Enfermedades parasitarias..... 299

— Véase Diffloth (Pablo) Agricultura general Siembras y cosechas..... 300

Reina Almandos (Luis).— Hacia la Anarquía. Examen de la política radical..... 687

— La demagogia radical y la tiranía (1916-1919) 261

Retamoso (Conde de).—Véase Moore (George T.) Inoculación de la tierra para el cultivo de las leguminosas..... 675

Reventos (Jacinto).—El pneumatorax artificial en su aplicación a la cura de la tisis de los pulmones..... 1450

Reventós (Manuel).– Véase Clapman (S. J.) Economía política..... 1233

Révész (Andrés).—Béla Kun y el comunismo húngaro..... 690

Ricnimo (Gaetano).—Manual clínica terapéutica, con 2787 fórmulas razonadas..... 1451

Riestra Sanz (Mariano) y Gómez Sancho (César).— Guía de las Sociedades y Funcionarios de Hacienda para el desenvolvimiento del impuesto y anotaciones prácticas a la Circular de la Inspección general de la Hacienda pública de 22 de agosto de 1919..... 691

Risco (Vicente).—Teoría de nacionalismo Gallego..... 1356

Rivas (Guillermo). –Tratamiento conservador en ginecología..... 1358

Rivera Pastor (F.)—Véase D'Alembert. Discurso preliminar de la Enciclopedia..... 891

Rodó (José Enrique).—Ariel. Breviarie de la juventud..... 121

Rodríguez (Teodoro).—Actuación social de las clases consumidoras..... 1360

Rodríguez y Martín (Antonio).—Régimen de de autonomía municipal. Estudios de sociología local para el ejercicio de la autonomía, formación, reforma y cumplimiento de sus ordenanzas..... 122

Rodríguez Pinilla (Dr. H.)—Medicaciones Hidrológicas..... 490

Romanones (Conde de).—Véase Santibáñez del Río (Conde de). Portugal y el hispanismo. 1156

Romero (Carlos).—Las taras de nuestra Democracia..... 1148

Rosell (José M.ª)—Coprología Clínica, exploración, semiología y diagnóstico coprológicos. *Tomo III*..... 1362

Rositer (Federico M.)—Guía práctica de la salud Tratado popular de Anatomía, Fisiología e Higiene, con la descripción científica de las enfermedades, sus causas y su tratamiento. 693

Rouma (Jorge).—La palabra y las perturbaciones de la palabra..... 596

Rouquerol (General Gabriel).—Después de la Victoria. (Notas críticas)..... 491

Royo Villanova (Antonio). — Bolchevismo y Sindicalismo. Conferencia..... 1149

Rubens (Roberto).—¿Qué debe saber el accionista argentino? Manual indispensable para todo accionista argentino o extranjero. 263

Rubio Bellvé (Mariano).— Fuerzas domadas. Conferencia..... 1150

Ruiz Amado (Ramón).—Cultura general filosófica..... 1151

— Educación social..... 954

— El arte de pensar o epítome de lógica práctica..... 492

Ruiz Feduchy (Fernando).—Manual de actuario de las Compañías de Seguros de vida. 698

Ruiz Ibarra (C.)—Algunos detalles sobre orientación naturista. Criterio naturista sobre las enfermedades agudas y su tratamiento. Conferencia..... 1365

Rumi (T. J.) y Bernaola (V. J.)—Física farmacéutica..... 265

Sabras Causapé (Teodoro).—Véase Sánchez Ramós (Eusebio). Curso de Algebra elemental. Elementos de Trigonometría..... 268

Sabras Gurrea (Amos).—Nociones y ejercicios de aritmética y geometría..... 699

— Aritmética razonada..... 266.

Saimbraum. — Gimnasia de las profesiones. Gimnasia especial para modistas, colegialas, planchadoras, mecanógrafos, estudiantes, abogados, etc..... 321

Sainz (José) y Nagore (Daniel).—Enfermedades de las plantas. Manual práctico para reconocerlas y aplicarlas adecuado tratamiento 1366

Sainz de Aja (Enrique A.)—Sífilis, Blenorragia y Matrimonio..... 1367

Salas (Julio C.)—Lecciones de Sociología, aplicada a la América. Conferencias..... 701

Salazar (Manuel).—Libro de cuentas hechas. Manual Práctico para resolver en el acto sin necesidad de cálculos, todas las cuentas de compras y ventas..... 703

Sánchez (Miguel).— Fruticultura. Cultivo del peral, manzano, membrillo y serbal. *Primer volumen*..... 1456

Sánchez Bustamante (Daniel).—Bolivia y sus derechos en el Pacífico..... 1153

Sánchez Ramos (Eusebio) y Sabras Causapé (Teodoro).—Curso de Algebra elemental. Elementos de Trigonometría..... 268

Santibáñez del Río (Conde de).—Portugal y el hispanismo..... 1156

Saurina (R. P. Francisco de Asís).—Medicina a domicilio..... 711

Schevill (Rodolfo).—Menéndez Pelayo y el estudio de la cultura española en los Estados Unidos. Conferencia..... 712

Schiller (F.)—La educación estética del hombre en una serie de cartas..... 1159

Schulten (Dr. Adolfo).—Hispania, (Geografía, Etnología, Historia)..... 713

Seco (R.)—La Jornada. Estudio social.. 1160

Seebohn Rowntree (B.)—El hombre debe trabajar. Necesidad del trabajo humano. La reconstrucción industrial después de la guerra..... 1161

Serván (E.)—El ejemplo americano. El precio de tiempo en los estados Unidos..... 1460

Sherren.—Véase French. Guía del Médico práctico..... 1062

Short.—Véase French. Guía del Médico práctico..... 1062

Sicilia (Felipe).—El terreno en dermatología. Sifiloterapia por arsacetinas, quininas y uranatos..... 269

Sierra (Lucas).—Véase Stokes (J. H.) El problema social de la Sífilis..... 1164

Simancas Señan (Doctor J.)—Nociones de Otorino-laringología. Aplicadas al diagnóstico de las enfermedades comprendidas en la triple especialidad y que constituyen motivo de exclusión para el ingreso en el ejército 716

Sobeira (Carlos).—Véase Leante (Eugenio) La Educación..... 663

Solana (E. G.)—El Sindicalismo en la teoría y en la práctica. Su situación en España Angel Pestaña y Salvador Seguí [Noy del sucre] 129

Stokes (J. H.)—El problema social de la Sífilis 1164

Stown (James).—La flema y la serenidad en 15 lecciones..... 961

Strumpell (Adolfo).—Tratado de patología y terapéutica especiales de las enfermedades internas..... 1461

Stuart Mill (John).—Resumen sintético del sistema de Lógica..... 270

Suárez Inclán (Aurelio) y Campo Cerdán (Angel del).—Física y Química. Contestaciones a estas preguntas del Programa de Telégrafos para ingreso en la Sección correspondiente de la Escuela Oficial de Telegrafía. 271

Swett Marden (Orison).—Defiende tus energías. Libro en que se demuestran las íntimas relaciones entre el cuerpo, la mente y el espíritu..... 962

Tamaro (Dr. D.)—Tratado de Fruticultura. 502

Tarodo de la Fuente (P. Ramón).—Véase Martín Medrano (Ramiro). Geografía postal universal. segunda parte..... 182

Tasin (N.)—Véase Gorky (Máximo). La revolución y la cultura de la era bolchevista 776

-- La dictadura del proletariado según Marx Engels, Kautsky, Bernstein, Lenin, Trotski, Axelrod y Baür..... 503

Testut (L. y Jacob O.)—Compendio de anatomía topográfica con aplicaciones médico quirúrgicas..... 829

Texto completo del tratado de paz, entre las potencias aliadas y asociadas y Alemania, y protocolo firmado en Versalles el 28 de Junio de 1919..... 131

Torrico Lemoine (R.)—Véase Díez de Medina (Eduardo). De la Faena Patriótica.... 1042

Tratado de Paz entre las potencias aliadas y asociadas y Alemania, firmado el día 28 de Junio de 1919, en Versalles..... 277

Trelles (Carlos M.)—Biblioteca científica cubana. *Tomo I:* Matemáticas, Astronomía, Ciencias militares, Ciencias físicas, Ciencias naturales, Biología, Antropología, Agricultura. *Tomo II:* Ciencias médicas, Ingeniería. 122

Triviño Valdivia (Francisco).—Del Marruecos Español. Notas políticas, militares, financieras, agrícolas, de comercio e industria, estadística y cuadros de vida y costumbres. 838

Troost (L.) y Pechard (E.)—Química inorgánica. (Metaloides)..... 278

Trotsky (León).—El triunfo del bolchevismo. Con una semblanza del autor, sus impresiones de España y su actitud respecto a la internacional..... 123

Turró (R.)—Los fermentos defensivos en la inmunidad natural y adquirida..... 1465

Turull (P. M.)—La nueva revolución..... 26

Urrutia (Francisco José).—La evolución del principio de arbitraje en América. La sociedad de las naciones..... 280

Urrutia (J.)—La energía hidroeléctrica de España. Réplica en propia defensa a ciertos escritos contrarios a mis dos anteriores folletos..... 1468

Usabiaga (Juan).—Técnica barata. Bases de la telegrafía sin hilos 1169

Vaissiere, S. J. (J. de la).—Psicología podagógica. El niño. El adolescente. El joven ... 27

Valenzuela Marco (José).—Lectura para el soldado. El soldado en la calle. Primera y segunda conferencia..... 845

Valladarés (P. Bonifacio F.)—Tratado de Física elemental..... 1469

Valle (Francisco G. del).—José de la Luz y los Católicos españoles..... 281

Vander (Adr.)—Véase Kuhne (Louis). La nueva ciencia de curar, etc..... 240

Vargas Vila (J. M.)—La voz de las horas. 857

— Huerto agnóstico. Cuadernos de un soíitario,..... 855

Varona (Enrique José).—De la Colonia a la República. Selección de trabajos políticos ordenada por su autor..... 30

Vasquez Yepes (Dr.)—Para ser buen ciudadano. (Normas de cultura cívica)..... 861

Vaz Ferreira (Carlos).—Le Pragmatisme. 284

— Lecciones sobre pedagogía y cuestiones de enseñanza..... 283

Vergara Martín (Gabriel M.ª)—La cuestión religiosa en España y el problema de la enseñanza de la Doctrina en las Escuelas públicas..... 864

Viani (Mario) y Burgaleta (V.)—Conveniencia y posibilidad de electrificar los ferrocarriles españoles. Memoria..... 866

Viani Caballero (Mario).—Véase Gisbert Kap. Los principios de la ingeniería eléctrica y sus aplicaciones..... 1069

Vidal Hernández (Angel).—Ejercicios sobre correspondencia y documentación comerciales 349

Villar Grangel (Domingo).—El Municipio en Galicia. Conferencia..... 33

— Las Haciendas municipales. ¿Cómo deben ser las Haciendas de los Municipios urbanos gallegos?..... 34

Villaverde (Francisco).—Telegrafía..... 351

Viollette (Maurice) —Véase Desbons (Georges). La crisis agrícola y el Remedio Cooperativo 161

Vitoría (Eduardo).—La Catalisis química. Sus teorías y aplicaciones en el Laboratorio y en la industria..... 290

— Prácticas químicas para Cátedras y Laboratorios..... 291

Westphal (Alejandro).—Por qué soy critiano. 971

Williams (Jorge).—Desarrollo, dureza y hermosura de los senos..... 35

Withson (J. B.)—Cultivad la audacia y sed razonables..... 36

Yoma.—El pensamiento, motor de las acciones 37

Yoritomo-Tashy. — El sentido común en 12 lecciones..... 972

Younger (Frank J.) —¿Quiere usted conservar la dentadura?..... 1406

Zancada (Práxedes).—El momento político actual..... 39

Zarandieta (Enrique).—Véase Seebohm Rowntree (B.) El hombre debe trabajar.... 1161

Zurano (Emilio).— Inquietud Universal. (Sus causas)..... 983

V

DERECHO

CÓDIGOS Y LEYES.—COLECCIONES LEGISLATIVAS.—DERECHO ESPAÑOL Y EXTRANJERO—FILOSOFÍA E HISTORIA DEL DERECHO.—JURISPRUDENCIA.—OPOSICOINES.

Abril y Ochoa (J.)—Leyes penitenciarias de España..... 213

Alas (Leopoldo).—Estudio sobre la publicidad en el Derecho privado III. La publicidad y los bienes muebles..... 139

Alba (Santiago).—Cuestiones prácticas de Derecho Penal substantivo y Procesal... 1183

— Véase Repertorio de Legislación española. 591

— Véase Revista de los Tribunales y de legislación universal..... 318

Aplicación de la jornada máxima de ocho horas. Informe, acuerdos y disposiciones correspondientes de la sección de asociaciones del Instituto de Reformas Sociales.... 141

Arancel de horarios en asuntos civiles para los auxiliares de las Audiencias Territoriales y del Tribunal Supremo. Aprobado por Real orden de 9 de febrero de 1920..... 1192

Arbitrio personal sobre inquilinatos. Acordado su imposición y cobro por el Excmo. Ayuntamiento de Barcelona. Ordenanza del mismo con arreglo a la Ley de 12 de junio de 1911 y Reglamento para su ejecución del mismo mes, sobre sustitución del impuesto de consumos. 1.º de abril de 1920..... 992

Azpitarte Sánchez (Rafael) —Apéndice del Vademecum del Notario. *Tomos I y III*.. 605

Bergamín (Francisco).—Concepto económico y jurídico de la propiedad. Discurso... 614

Berges (Joaquín Gil).—Los mostrencos en el Tribunal Supremo o sea Estudio sobre la vigencia de las instituciones forales españolas en materia de sucesiones intestadas 1009

Blanco de la Viña (Gerardo).—Véase Trápaga y Aguado (Adolfo). Cartera de bolsillo para la administración de justicia militar... 276

Bozal (Santos).—Indicador legislativo de Abastos. Recopilación de leyes. Reglamentos. Reales Decretos. Reales Ordenes. Circulares y demás disposiciones que afectan al régimen de abastecimientos de sustancias alimenticias y primeras materias..... 1017

Broca (Guillermo M.ª de) —Manual de formularios ajustados a las Leyes de Enjuiciamiento Civil y demás de igual índole. Contiene íntegros el texto legal, las disposiciones vigentes relacionadas con el procedimiento civil, incluso las de los Códigos Civil, y de Comercio, sobre justicia municipal y de la Ley Hipotecaria. Reformada y anotada la doctrina del Tribunal Supremo..... 297

Campos González (Baldomero).—Contestaciones al programa del primero y segundo ejercicio de aspirantes a Agentes de Cuerpo de Vigilancia..... 1217

Campos Pulido (José M.)—Derecho canónico. Obra ajustada al Programa de oposiciones al Cuerpo de Aspirantes a la Judicatura y al Ministerio Fiscal del 31 de enero de 1920. 1218

Carner y Romeu (Jaime).—Sucesión intestada de los impúberes en cataluña según la doctrina del Tribunal Supremo..... 579

Casais Santalo (J.) La Jurisdicción del trabajo. Estudios de Derecho Procesal..... 380

Casal de Nis (Emilio).—Consultor de policía. Estudios jurídicos. Contestaciones al Programa para los ejercicios teórico y práctico de Oposiciones a Vigilantes segundos del Cuerpo de Vigilancia y disposiciones complementarias..... 622

Catalá y Gavilá (Juan Bautista) —Véase Contribución industrial y de comercio..... 630

Coderchs (Rafael).—Retiros obreros. Apéndice al «Estudio crítico»..... 1227

Código civil español. Con las correcciones y reformas introducidas posteriormente, profusión de notas y referencias; doctrina de las sentencias del Tribunal Supremo de Justicia y de la Dirección General de los Registros; apéndices de carácter práctico, y un minucioso índice alfabético..... 628

Código electoral de Cuba. Ley de 8 de agosto de 1919..... 627

Contestaciones al programa de Vigilantes de Prisiones..... 388

Contribución industrial y de comercio. Su reglamento, tarifas y formularios oficiales, conformes a la ley de 29 de diciembre de 1910 y Real orden de 1.º de enero de 1911, con las modificaciones, adiciones y reformas acordadas posteriormente, refundidas en sus respectivos capítulos, y la doctrina del Tribunal Supremo. Con las disposiciones complementarias y aclaratorias. Notas comentarios e índice..... 630

Convocatoria para Oposiciones a ingresos en la carrera Diplomática y programa para las materias acerca de las cuales versarán estas oposiciones. Publicados en la *Gaceta de Madrid* de 10 octuble de 1919..... 631

Covian Junco (Víctor).— Véase Código Civil Español..... 628

— Memoria elevada al gobierno de S. M. en la solemne apertura de los Tribunales el día 15 de Septiembre de 1919..... 633

Cuello Calón (Eugenio).—Penología. Las penas y las medidas de seguridad. Su ejecución. 1231

Cuestiones prácticas de Derecho Penal (sustantivo y procesal)..... 635

Delle Piane (Antonio). — Derecho procesal. Nueva teoría general de la prueba..... 638

Diez de Medina (Eduardo).—Derecho Público. 1041

Espejo de Hinojosa (Ricardo). — Compendio de derecho mercantil. Según el vigente Código de Comercio español y demás paises que siguen a este Código en la América. Latina..... 643

— Teoría y prácticas de rudimentos de derecho usual español..... 644

Espinosa (María).— Influencia del feminismo en la Legislación contemporánea. Conferencia..... 1050

Fernández de Velasco (Recaredo).—La Acción Popular en el Derecho Administrativo 1251

Ferreres (J. B.)—Derecho Sacramental y Penal especial. Con arreglo al novísimo Código de Pío X, promulgado por Benedicto XV a las declaraciones subsiguientes de la Santa Sede y a las prescripciones de la disciplina española y de la América Latina..... 1252

Góngora Echenique (Manuel).—El Divorcio. Necesidad de su implantacion..... 648

González González (Emilio).—Censuras eclesiásticas (latae sententiae) según el Código de Derecho Canónico..... 1076

Gravámenes sustitutivos del impuesto de Consumos y el repartimiento general para todos los Ayuntamientos. Disposiciones vigentes. 1080

Hauser (Enrique). - - Algunas modificaciones necesarias en la vigente Ley 1902 de Propiedad Industrial y puntos de la misma que deben conservarse..... 650

Huber (Eugenio).—Estudio sobre la publicidad en el derecho privado. I. Los Derechos reales en el derecho privado suizo. II. Los preceptos de forma en el derecho privado suizo. 654

Jiménez de Asua (Luis).—El Estado peligroso del delincuente y sus consecuencia ante el derecho penal moderno. Conferencia.. 570

Jurisprudencia civil. Colección completa de las sentencias dictadas por el Tribunal Supremo en recursos de nulidad, casación civil e injusticia notoria y en materia de competencias desde la organización de aquellos en 1888 hasta el día. Resoluciones hipotecarias dictadas por la Dirección general de los Registros y folios del Supremo Tribunal de la Rota, cuya publicación se autorice. *Tomo CXXXVIII.* (IV de 1916)..... 660

Legislación del Imperio de Consumos... 664

Legislación Obrera. Parte segunda. Disposiciones dictadas en 1917-1918-1919..... 84

Ley y Reglamento regulando la jornada de la dependencia mercantil y Real orden sobre la jornada máxima de ocho horas..... 179

Ley del Timbre. Modificaciones que regirán desde el día 15 de Mayo de 1920. Insertada en la *Gaceta de Madrid* de 2 de Mayo de 1920. Contiene también los principales artículos de la Ley que se citan..... 574

López de Haro (Carlos).—Nuevo régimen de la propiedad inmueble. Ley de Bases. 1097

Llaca Argudin (Francisco).—Legislación sobre el registro del Estado civil en Cuba. Compilación de disposiciones oficiales concordadas y anotadas..... 1418

Marti Miralles (J.)—Herederos de confianza y herederos distributarios..... 1312

Martínez Alcubilla (Marcelo).—Boletín Jurídico Administrativo. Anuario de Legislación y Jurisprudencia. Apéndice, 1919..... 1315

Martínez Ruiz (Antonio).—El Código civil interpretado por el Tribunal Supremo. Apéndice de 1917..... 246

Martón e Izaguirre (Jerónimo).—Ley y Reglamento de policía de ferrocarriles. Anotada con las disposiciones vigentes..... 673

Miller y Badillo (D. Luis).—Contestaciones al programa para las oposiciones a la Judicatura y al Ministerio Fiscal Grupo II. Derecho Mercantil..... 456

Modificaciones de la Ley del Timbre. Publicadas en la *Gaceta de Madrid* de 2 de Mayo de

1920 y además contiene los principales artículos que se mencionan..... 1115

Montoro Reyes (Francisco).—La reforma tributaria. Ley de presupuestos para el año 1920. Reforma de la Contribución industrial y de Comercio. Reforma del impuesto de Derechos Reales. Reforma del impuesto de Transportes. Reforma del impuesto de fabricación de Alcoholes. Reforma del impuesto del Timbre. Reforma del impuesto de Utilidades..... 1116

Morales (José Agustín).—Legislación Municipal 1118

Morell Terry (José).—Legislación hipotecaria. Obra ajustada al Programa de oposiciones a Notarías determinadas de 28 de Febrero de 1916..... 1323

Novísima legislación hipotecaria según el texto del R. D. de 16 de Diciembre de 1909 y el Reglamento de 6 Agosto de 1915. Con las exposiciones de motivos de la ley de 1861 y de las sucesivas reformas, etc., etc..... 195

Oposiciones al Cuerpo de Aspirante a Registros de la Propiedad. Tercer apéndice a los temas modificados por el programa de 7 de Octubre de 1919..... 1127

Ordóñez López (Manuel).—Leyes Penales de la República de Bolivia..... 1128

Organización de la Dirección General de lo Contencioso y Cuerpo de Abogados del Estado. Decreto Ley de 12 de Enero de 1915 y Reglamento orgánico de 17 de Enero de 1920, con un apéndice..... 1334

Ossorio Gallardo (Angel).—El alma de la toga. 197

Palma y V. (José)—Principio de Derecho civil. 1130

Pella y Forgas (José)—Código civil de Cataluña. Exposición del derecho catalán comparado con el código civil español. *Tomo IV.* Desheredación y preterición. Legados. Albaceas. Heredero de confianza. Sucesión intestada. Sucesión de los impúberes. Bienes reservables. Derecho de acrecer. Aceptación. Herencia. Inventario. Colación. Partición. Obligaciones. Cesión ultradimidium. Capitulaciones matrimoniales. Dote. Parafernales. Opción dotal. Axovar. Escreix. Tantumdem. Pacto de sobrevivencia. Sociedad de bienes en el matrimonio. Contratos. Prescripción catalana..... 201

Planas Suárez (Simón)—Condición legal de los extranjeros en Guatemala. 682

Programa para las oposiciones al Cuerpo de aspirantes a la Judicatura y al Ministerio fiscal..... 115

Ramos (Enrique R.)—Véase Huber (Eugenio). Estudios sobre la publicidad en el derecho privado..... 654

Real Decreto de 11 de Septiembre de 1918. Acerca de los repartos municipales y los arbitrios sobre bebidas espirituosas y sobre inquilinatos y de la recaudación de consumos y de arbitrios extraordinarios.... 259

Real decreto de 11 de Febrero de 1919, aprobado y disponiendo que desde su pubicación rija como Ley del reino el proyecto de nueva edición de la del Timbre del Estado, publicado en la Gaceta de Madrid del día 10 de Marzo último y redactado con arreglo a las disposiciones aprobadas en la Ley de 5 de Agosto de 1918, con las modificaciones introducidas por la Ley de reforma tributaria de 29 de Abril de 1920 y disposiciones posteriores..... 1352

Real Decreto de 29 de Diciembre 1919 de convocatoria a oposiciones del Cuerpo de aspirantes a la Judicatura y al ministerio fiscal y Programa que ha de regir en las mismas 117

Real orden de 25 de Noviembre de 1919. Convocando a oposiciones a ingreso en el Cuerpo jurídico militar y Reglamento y Programa de la misma fecha..... 118

Repertorio de Jurisprudencia española del año 1919 publicado por la Revista de los Tribunales y de Legirlación Universal. Tomo XXVI. Comprende la doctrina de las sentencias dictadas por el Tribunal Supremo; las decisiones adotadas por los departamentos ministeriales en materia gubernativa, y las acordadas por la Dirección general de los Registros y del Notariado, insertas en la *Gaceta* desde 1.º de Enero a fin de Diciembre de 1919..... 688

Repertorio de legislación española publicado por la Revista de los Tribunales y de Legislación universal Tomo XLII. Comprende todas las leyes, Reales decretos, Reales órdenes y circulares de interés general, publicadas en la *Gaceta de Madrid* desde 1.º de Enero a fin de Diciembre de 1919.... 591

Revista de los Tribunales y de legislación universal Tomo LIII. Año 1919..... 318

Royo Villanova (Antonio).—Elementos de derecho administrativo..... 695

Saldaña (Quintiliano)—La reforma del Código Penal..... 127

Santamaría Peña (Federico)—Provisión de las Parroquias en concurso y fuera de él.. 497

— Comentarios al Código Canónico. *Tomo II.* 495

— Legislación eclesiástica vigente, acerca de los Religiosos y Religiosas, según el nuevo Código Canónico..... 496

— Legislación eclesiástica acerca de las Ordenes Terceras, Cofradías y Asociaciones según el Código Canónico. Extraído de los comentarios del Codigo Canónico..... 1155

Sustitución del Impuesto de Consumos. 726

Tisone (Ernesto J.) — Legislación ferroviaria. Sistemas Revisión de nuestra legislación. Régimen legal de los ferrocarriles..... 23

Torrubiano Ripoll (Jaime)—Cosas eclesiásticas, Derecho procesal y penal de la Iglesia católica. *Segunda parte*. Al tenor del nuevo Código ordenado por S. S. el Papa Pío X y promulgado por la Santidad de Benedicto XV..... 1463

Trápaga y Aguada (Adolfo), Blanco de la Viña (Gerardo)—Cartera de bolsillo para la administración de justicia militar..... 276

Traviesas (M. Miguel)—La causa en los negocios jurídicos..... 835

Ultimas leyes reformadas del Impuesto del Timbre, Impuesto de Utilidades y Contribución industrial..... 1168

Vedia y Mitre (Dr. Mariano de)—Notas a la ley de sellos. Concordadas con la jurisprudencia de las excelentísimas Cámaras y con el decreto del P. E..... 31

Vila Miquel (E.)—La necesidad y medios de sustituir las penas cortas de privación de libertad..... 869

Wigger (Eduardo David) — Derecho Internacional..... 1178

VI

ENCICLOPEDIA

Alier y Cassi (Lorenzo M.ª).—Véase Mouton y Ocampo (Luis). Enciclopedia jurídica española. Apéndice del año 1918..... 316

Enciclopedia comercial. (El comerciante moderno). *Tomo I.* Contiene los tratados siguientes. Aritmética, comercial, contabilidad, correspondencia comercial, caligrafía, taquigrafía y mecanografía..... 303

Garcia Carraffa (Alberto y Arturo).—Enciclopedia Heráldica y Genealógica Hispano-Americana. *Tomo primero.* Ciencia Heráldica o del Blasón..... 168

La Iglesia García (Gustavo).—Diccionario práctico de derecho usual. *Tomo VI. Apéndice A.* 662

Mouton y Ocampo (Luis); Alier y Cassi (Lorenco M.ª); Olivez Rodríguez (Enrique) y Torres Ballesté (Juan). —Enciclopedia jurídica española. Apéndice del año 1918.. 316

— Enciclopedia jurídica española. Apéndice del año 1919..... 1432

Oliver Rodríguez (Enrique).—Véase Mouton y Ocampo (Luis). Enciclopedia jurídica española. Apéndice del año 1918..... 315

Thorpe (Edward).—Enciclopedia de Química industrial. *Tomo primero.* Comprende las letras A-Azuc..... 273

— Enciclopedia de Química industrial. Cuarto fascículo. Comprende las letras Apa-Azuc. 274

Torres Ballesté (Juan). — Véase Mouton y Ocampo (Luis). Enciclopedia jurídica española. Apéndice del año 1918..... 316

VII

HISTORIA

ANTIGÜEDADES.—ARQUEOLOGÍA.—BIBLIOGRAFÍAS. — CRONOLOGÍA. — EPIGRAFÍA. — GENEALOGÍA.—HERÁLDICA Y ÓRDENES.—HISTORIA DE ESPAÑA.—ÍDEM DE OTRAS NACIONES — MONOGRAFÍAS Y BIOGRAFÍAS.—NUMISMÁTICA.—PALEOGRAFÍA.—VIAJES.

Abecia (Val).—Véase Díaz Romero (Belisario). Prehistoria americana..... 1038

Albarellos (Juan). — Efemérides burgalesas. (Apuntes históricos)..... 295

Alcocer Martínez (Mariano).—Historia de la Universidad de Valladolid. Bulas apostólicas y privilegios reales otorgados a esta Universidad..... 599

Altamira (Rafael).—Véase Sánchez Alonso (B.) Fuentes de la historia española..... 21

Amador Carrandi (Florencio).—Investigaciones Históricas. El señorío de Vizcaya y los lugares de Limpias y Colindres..... 356

Antón del Olmet (Luis) y Torres Bernal (José de).—Los grandes españoles. María Guerrero. 1189

Aramburo (Mariano).—Véase Elguero (Francisco). Efemérides históricas y apologéticas. 897

Arco (Ricardo del).—La Covadonga de Aragón. El Real Monasterio de San Juan de la Peña. 993

Arco (Ricardo del).—Dos grandes coleccionistas aragoneses de antaño. Lastanosa y Carderera..... 994

— Nuevos restos romanos hallados en Coscojuela de Fontova (Huesca). Un mosáico sepulcral cristiano del siglo IV..... 995

Ayarragaray (Lucas).—La Iglesia en América y la dominación española. Estudio de la época colonial..... 1196

Bardaviu Ponz (Vicente).—El paleolítico inferior de los montes de Torrero: Industria, Arte y Religión de los hombres que en el vivieron. Discurso..... 1003

Barreto (José María).—Un año en Bolivia 1006

Battaglia (Eliseo).—Vida del héroe nacional portugués. Veato Nuño Alvarez Pareira. Gran condestable, religioso carmelita..... 1007

Blanco Sánchez (R.)—Catálogo de calígrafos y grabadores de letras. Con notas bibliográficas de sus obras..... 1012

Blasco Ibáñez (Vicente).—El militarismo mejicano. (Estudios publicados en los principales diarios de los Estados Unidos)..... 878

Breceda (Alfredo).—México revolucionario 1913-1917. *Tomo I*..... 371

Buendía (Rogelio).—Lusitania. Viaje por un país romántico. 1918..... 1213

Cabrera (Raimundo).—Mis malos tiempos. 883

Calvo Sánchez (Ignacio).—Retratos de personajes del siglo XVI, relacionados con la Historia Militar de España..... 6

Calzado (Alvaro).—Historia de las Doctrinas comunistas, socialistas y colectivistas.. 619

Camp (Federico).—Contribución al estudio de la administración de Barcelona por los franceses, 1808-1814. Narración crítica basada en documentos inéditos del archivo del Ayuntamiento. *Primera parte*..... 1384

Carrió (V. M.)—Crónicas Americanas.. 1026

Casanova (Sofía).—La revolución bolchevista. (Diario de un testigo)..... 381

Castañeda y Alcover (Vicente).—Libertades medioevales (Cataluña-Castilla). Notas comparativas..... 67

Castellano y de la Peña (Gaspar).—Crónica de la Corona de Aragón, extraída de los anales de Çurita y comprende desde el reinado de Don Ramiro Sánchez hasta la proclamación de Don Fernando el Católico..... 70

Castrillo y Santos (Juan).—Apuntes para la Historia de la ruina de España..... 156

Ciges Aparicio (M.)—Véase Fustel de Coulanges. La ciudad antigua..... 1063

Cotarelo y Valledor (Armando).—Palladis Tyrones. Memorias de un escolar de antaño (1808-1809)..... 74

Coulanges (Fustel de).—La Ciudad antigua. Estudio sobre el culto, el derecho, las instituciones de Grecia y Roma..... 390

Cruz (Ernesto de la).—Véase Epistolario de D. Bernardo O'Higgins..... 1048

Cuervo Marquez (Carlos).—Estudios arqueológicos y etnográficos Americanos. (Prehistoria y viajes americanos). *Tomos I y II*.. 541

Cuesta (C.)—Santa Cruz y Santa Eulalia. Reseña histórica..... 755

Chessin (Sergio de)—La locura roja. Aspectos y escenas de la revolución rusa. (1917-1918) 230

D'Azeglio (Massimo)—Mis recuerdos. Memorias. *Tomos II y III*..... 160

Díaz-Jiménez y Molleda (Eloy)—Historia del Museo arqueológico de San Marcos de León. Apuntes para un catálogo..... 893

Díaz Romero (Belisario)—Prehistoria Americana..... 1038

Díez de Medina (Eduardo)—Bolivia-Chile. 1040

— Paisajes Criollos..... 1043

— Véase Mercado M. (M.)—El Chaco Boreal. 1102

Dozy (R.)—Historia de los musulmanes de España hasta la conquista de los Almoravides. *Tomo I*..... 397

— Historia de los musulmanes de España hasta la conquista de los Almoravides. *Tomo II*. 548

— Historia de los musulmanes en España hasta la conquista de los Almoravides. *Tomos III y IV* y último..... 762

Echalar (Fr. Bernardo de)—Véase Mourret (Fernando). Historia General de la Iglesia. *Tomo IV*. La Cristiandad..... 1324

Echauri (Eustaquio)—Véase D'Azeglio (Massimo). Mis recuerdos. Memorias..... 160

Elguero (Francisco)—Efemérides históricas y apologéticas..... 897

Eliz (Leonardo)—Corona fúnebre a la memoria de D. Clemente Barahona Vega (1863-1918)..... 549

Epistolario de D. Bernado O'Higgins. Anotado por Ernesto de la Cruz. *Tomo I*. 1798 1819. *Tomo II*. 1819-1823..... 1048

Fabra (Nilo)—Véase Merimée (Próspero). Crónica del reinado de Carlos IX..... 1319

Farías (Rafael)—Memorias de la guerra de la Independencia, escrita por soldados franceses..... 164

Fernández de Betencourt (Francisco)—Historia genealógica y heráldica de la Monarquía española. Casa Real y Grandes de España. *Tomo X*..... 1056

Floranes (Rafael de)—La supresión del obispado de Alava y sus derivaciones en la historia del país vasco. *Tomo I*..... 75

Franco (José R. de).—Belgrado. El Pabellón Argentino y la Orden de Carlos III... 1396

Fresnedo de la Calzada (J.)—Santander y su provincia. Guía práctica del turista... 1397

Fuentes (Magdalena).—Véase Dozy (R.) Historia de los musulmanes de España hasta la conquista de los Almoravides..... 397

Fustel de Coulanges.—La Ciudad antigua. Estudio sobre el culto, el Derecho y las Instituciones de Grecia y Roma..... 1063

Gaibrois de Ballesteros (Mercedes).—Tarifa y la política de Sancho IV de Castilla. 1292 1294 1261

García Kohly (Mario).—Gambetta..... 1064

— Véase Mignet (M) Franklin..... 796

García Poblaciones (Antonio).— José Gómez Ortega (Gallito). Apuntes-crítico-biográfico-estadísticos, para la historia del malogrado diestro José Gómez Ortega (Gallito).. 1399

García Sanchiz (Federico).—Color. Sensaciones de Tánger y Tetuán..... 772

Gautier (Teófilo).—Viaje por España. *Tomo I.* 1400

Gaziel.—Véase Vaucher (Roberto). El infierno bolchevique..... 1472

Gómez Carrillo (E.)—El Japón heróico y galante..... 306

— La Grecia eterna..... 1270

— Ciudades de ensueño. Constantinopla. Jerusalen. Atenas. Damasco. Nikko..... 560

González (Nemesio).—Véase Franco (José R. de). Belgrado..... 1396

González-Blanco (Edmundo). — Historia del periodismo español desde sus comienzos hasta nuestra época..... 416

Goy (José M.ª) —Susarón. Paisajes y costumbres de la montaña leonesa..... 1274

Graupera (Angela).—La persecución del helenismo en turquía..... 649

Halmar (Augusto D').—Nirvana. (Viajes al extremo-oriente)..... 1083

Heine (Enrique).—Memorias..... 777

— Cuadros de viaje. *Tomo I.* El viaje al Harz. 914

Hernaiz (Angel).—La última corrida de Joselito. Notas de un talaverano..... 1281

Hierro (José del).—Tratado elemental de numismática imperial romana con un método para la clasificación y valoración de las monedas pertenecientes a esta serie..... 426

Historia de las Islas Canarias..... 429

Huici (A.)—Colección diplomática de Jaime I el conquistador. *Tomo II. Primera parte.* 1087

Ispizua (Segundo de).—Véase Floranes (Rafael de). La sup esión del obispado de Alava y sus derivaciones en la Historia del país vasco 75

Jellicoe (John R.)—La gran flota británica (1914-1916). Operaciones navales inglesas en el mar del Norte, desde la ruptura de hostilidades hasta después de la batalla de Jutlandia 1408

Latorre (Germán).—Relaciones geográficas de Indias. La Hispano-América del siglo XVI. Colombia-Venezuela-Puerto Rico-República Argentina..... 785

Lecuna (Vicente).—Véase Simón Bolivar. Papeles de Bolivar..... 500

Leitch (Juan).—De hombre a hombre. (Man to man). Historia de la democracia industrial..... 665

Levillier (Roberto).—Gobernación del Tucumán. Correspondencia de los Cabildos en el siglo XVI Documentos del archivo de Indias. Cartas de los caballeros. Memoriales presentados en la corte por los procuradores, apoderados y enviados especiales a las ciudades. 88

Lokerman (A.)—En plena dictadura bolchevista. Setenta y cuatro días bajo el poder de los rojos..... 1415

López Valencia (Federico).—Cuadros americanos. Escenas de la vida en los Estados Unidos..... 438

Macedonio Urquidi (José).—Bolivianas Ilustres 1099

Malone (Coronel).—La república rusa.. 1307

Martín Minguez (Bernardino).—Las fórmulas tenidas por visigodas. Cuestión histórica de derecho español en la edad media... 1313

Martín Peinador (León).—El Suelo de Marruecos y sus primeros habitantes. Problema Hispano-Marroquí..... 444

Mas (José).—En el país de los Bubis. Escenas de la vida en Fernando Poó..... 1316

Mateos Aguirre (Fernando).—Descripción de las monedas Hispano cristianas desde los Reyes católicos a Alfonso XII, con sus precios y reproducciones..... 452

Maura Gamazo (Gabriel).—Historia crítica del reinado de D. Alfonso XIII durante su menoridad bajo la regencia de su madre Doña María Cristina de Austria. *Tomo primero.* 98

Menéndez y Arranz (J.) -Véase Malone (Coronel). La república rusa..... 1307

Mercado M. (M.)—El Chaco Boreal.... 1102

Merimée (Próspero).—Crónica del reinado de Carlos IX..... 1319

Mermeix,—Joffre. La primera crisis del mundo noviembre 1915. diciembre 1916. Fragmento de historia de 1914-1918..... 454

Mesa (Enrique de).—Véase Gautier (Teófilo). Viaje por España..... 1400

Mesa (Rafael de).—D. Benito Pérez Galdós. Su familia. Sus mocedades. Su senectud.. 795

Mignet (M.)—Franklin.. 796

Morán Bardón (P. César). — Investigaciones acerca de Arqueología y Prehistoria de la Región salmantina..... 106

Moreas (Juan).—Véase Gómez Carrillo (E.) La Grecia eterna..... 1270

Mourret (Fernando).—Historia general de la Iglesia. *Tomo III.* La Iglesia y el Mundo Bárbaro..... 254

— Historia General de la Iglesia. *Tomo IV.* La Cristiandad..... 1324

Mujia (Ricardo). — Véase Diez de Medina (Eduardo). Paisajes criollos..... 1043

Nervo (Amado).—Juana de Asbaje. Contribución al centenario de la independencia de México..... 1435

Nonell (Jaime).—La Cueva de San Ignacio en Manresa desde que se recogió en ella el Santo hasta nuestros días..... 252

Obermaier (Hugo).—El dolmen de Matarrubilla (Sevilla)..... 196

O'Conor D'Arlach (Tomás).—Doña Juana Sánchez..... 1126

O'Felan (Manuel).— Véase Jellicoe (John R.) La gran flota británica..... 1408

Pacheco y de Leyva (Enrique).—La política española en Italia, correspondencia de Don Fernando Marín, abad de Nájera, con Carlos I. *Tomo I.* (1521-1524)..... 198

Palencia..... 1337

Pedroso (Manuel). — Véase Heine (Enrique). Cuadros de viaje..... 914

Pedroso (Manuel).— Véase (Heine Enrique). Memorias..... 777

Percas (N.)—Véase Ransome (Arthur). Siete semanas en Rusia en 1919..... 206

Pérez Laciaga (M.)—Minas de oro y diamantes en España..... 477

Pita (Federico).—La ciudad de Brigo. (Páginas de Galicia)..... 18

Plutarco.—Vidas de hombres ilustres. Pericles. Fabio.—Máximo.—Alcibiades.—Coriolano—Demóstenes.—Cicerón..... 317

— Vidas paralelas. *Tomo II.* Temístocles. Camilo. Pericles. Fabio Máximo..... 202

— Vidas paralelas. *Tomo III.* Alcibiades.—Coroliano.—Timoleón.—Paulo Emilio.—Pelópidas.—Marcelo..... 946

— Vidas paralelas. *Tomo IV.* Arístides, Marco Cantón, Filopemen, Tito Quincio Flaminino, Pirro, Cayo Mario..... 1344

— Vidas paralelas. *Tomo V.* Lisandro, Sila, Cimón, Lúculo..... 1445

Posada Gutiérrez (Joaquín).—Memorias histórico-politicas. Ultimos días de la Gran Colombia y del libertador. *Tomo I.*.... 1346

Puig y Puig (M. I. Sr. D. Sebastián).—Pedro de Luna, último Papa de Aviñón (1387-1430) 1348

Puyol y Alonso (Julio).—Véase Díaz-Jiménez y Molleda (Eloy). Historia del Museo arqueológico de San Marcos de León..... 803

Ramírez Arellano (Rafael).—Catálogo de Artífices que trabajaron en Toledo y cuyos nombres y obras aparecen en los archivos de sus parroquias..... 686

Ramoneda Holder (A.)—Véase Leitch (Juan). De Hombre a Hombre. (Man to man).. 665

Ransome (Arthur).—Siete semanas en Rusia en 1919..... 206

Ranz Romanillos (A.)—Véase Plutarco. Vidas paralelas..... 202

— Véase Plutarco. Vidas de hombres ilustres. 317

Ribelles Comin (José).—Bibliografía de la lengua valenciana, o sea catálogo razonado por orden alfabético de autores de cuantos libros. folletos, obras dramáticas, periódicos, coloquios, coplas, chistes, discursos, romances, alocuciones, cantares, gozos, etc., escritos en lengua valenciana y bilingüe, han visto la luz pública, desde el establecimiento de la imprenta en España hasta nuestros días. 1355

Risco S. J. (Alberto). — La Escuadra del almirante Cervera. (Narración documentada del combate naval de Santiago de Cuba).. 489

Risco (Alberto).—Mil hombres. Rasgos biográficos del Excmo. Sr. General de Brigada Don Francisco de Paula Romero y Palomeque. 1453

Rodó (José Enrique).—Hombres de América. Montalvo-Bolivar Rubén Darío. Diversos parlamentos..... 1454

Rodríguez Villa (Antonio).—El teniente general D. Pablo Morillo, Primer Conde de Cartagena, Marqués de la Puerta (1778-1873). *Tomo I*..... 953

— El Teniente General Don Pablo Morillo, primer Conde de Cartagena, Marqués de la Puerta (1778-1837). *Tomo II y último.* 1361

Rojas (Casta).—Véase Díez de Medina (Eduardo). Bolivia-Chile..... 1040

Rousset (Ricardo V.) - Anales de la fundación de la Habana en su cuarto centenario. 319

Rovira y Virgili (Antonio).—Historia de los movimientos nacionalistas, Finlandia, Polonia, Lituania, Alsacia y Lorena, Bohemia, Eslovaquia, Eslovenia, Trieste y Trentina, Croacia, Hungría, Transilvania, Albania, Epiro, Creta, Macedonia, Vieja Servi , Armenia, Irlanda, País Vasco, Cataluña..... 694

Rubio (Julián María).—La Infanta Carlota Joaquina y la Política de España en América (1808-1812)..... 19

Rubió Rodás (Manuel).—Aperturas de Curso en la Universidad de Barcelona desde 1536 a 1919. Reseña histórica y bibliográfica. 696

Salas (Dr. Julio C.)—Etnografía americana. Los Indios caribes. Estudio sobre el origen del mito de la antropofagia..... 267

Saldaña (Quintiliano).—La Revolución Rusa. La Constitución Rusa de 10 de julio de 1908 1368

Salotti (Mons. Carlos).—Véase Battaglia (Eliseo) Vida del héroe nacional portugués Veato Nuño Alvarez Pereira..... 1007

Sánchez Albornoz Menduiña (Claudio).—La Curia Regia Portuguesa. Siglos XII y XIII. 1457

Sánchez Alonso (B.)—Fuentes de la historia española. Ensayo de Bibliografía sistemática de las monografías impresas que ilustran la historia política nacional de España, excluídas sus relaciones con América..... 21

Sánchez Cuesta (León).—Véase Taine (N.) Notas sobre Inglaterra..... 727

Sanchis Sivera (José).—Algunos documentos y cartas privadas que pertenecieron al segundo Duque de Gandia D. Juan de Borja. (Notas para la historia de Alejandro VI)..... 341

San Juan de la Cruz (Fr. Gerardo de).—Nueva luz sobre la familia del insigne poeta toledano Baltasar Eliseo de Medinilla y particularmente sobre su muerte y matador..... 494

Seco de Lucena (Luis).—La Alhambra. Novísimo estudio de historia y arte..... 714

Serrano (R. P. D. Luciano).—La Liga de Lepanto entre España. Venecia y la Santa Sede (1570-1573) Ensayo histórico a base de documentos diplomáticos. *Tomo II*..... 499

Simón Bolivar. Papeles de Bolivar publicados por Vicente Lecuna. *Tomos I y II*..... 500

Subirá (José).—Los españoles en la guerra de 1914 a 1918. I. Memorias y diarios. Recopilación glosada..... 824

Taine (H.)—Notas sobre Inglaterra. *Tomo I.* 727

— Notas sobre Inglaterra. *Tomo II y último.* 827

Torres Lanzas (Pedro).—Catálogo de legajos del Archivo general de Indias. Secciones 1.ª y 2.ª Patronato y Contaduría del Consejo de Indias..... 1166

Torres Villaroel.—Vida. Memorias. *Tomo II.* 834

Travieso (Carlos).—Memorias militares. (Guerra grande. Defensa de Montevideo)... 345

Trotzky (León).— Historia de la revolución rusa..... 839

Urbina (Luis G.)—Estampas de viaje. España en los días de la guerra..... 212

Urtasun (Valentín).—Historia diplomática de América. *Primera parte.* La emancipación de las colonias británicas. *Tomo primero.* La alianza francesa..... 1467

Usó (P. Fr. Joaquín M.ª)—Véase Battaglia (Eliseo). Vida del héroe nacional portugués. Veato Nuño Alvarez Pereira..... 1007

Vargas Vila (J. M.)—Los divinos y los humanos..... 1471

Vaucher (Roberto).—El infierno bolchevique. 1472

Vázquez (Ismael).—Véase Macedonio Urquidi (José). Bolivianas ilustres..... 1099

Vedia Mitré (Mariano de).—El Gobierno del Uruguay..... 285

Villa-Urrutia (Marqués de).—El Papa de Velázquez..... 1175

— La Embajada del Marqués de Cogolludo a Roma en 1687..... 1176

VIII

MÚSICA

Adam (R.)—Véase Costa (J.) La Mistinguett. 34

Alcaraz (Manuel)—Medicina que cura. Creación de Olimpia D'Avigny. Letra de Angel Granda..... 26

— Torerías. Creación de Gloria del Ebro. Letra de Javier de Burgos..... 34

Alcaraz Ayuso.—Camino del Valle. Canción asturiana. Creación de Esperanza Dimarias. Letra de Aurelio Cortecero..... 35

Alonso (Francisco).—El monaguillo Andrés. Couplet. Letra de Leyra y Aceves. Creación de Salud Ruiz..... 36

Arolas (J.) y Pastallé (V.)—Cantinerita. (La reina del cuartel). Couplet militar. Letra de Enrique García Molina..... 27

Arriaga (Emiliano de).—Bilbainescas. Cosas que fueron. Reminiscencias para piano. I. Las corridas generales II. Las tardes de carnaval. 27

Auli (Juan).—La reina del carnaval. Opereta en tres actos. Letra de Luis T. Maurente... 28

Babil Calvete.—Guitarra muda. Tango argentino. Letra de Eugenio Calderón..... 28

Barta (Luis).—La espiga del trigo. Letra de Alvaro Retana..... 37

— El Barrenero. Creación de Teresita España y Emilia Benito. Letra de Gaspar Vivas. 38

— ¡Al Cabaret! Couplet de presentación de la notable artista Casilda Vela. Letra de Martinillo..... 39

Barta y Retana.—El primer beso. Creación de Bella Emilia. Letra de A. Hernández de Lorenzo «Bussoni»..... 40

Berdiel (A. R.)—A la Portaferrissa. Primer premio del concurso de cuplets de «El Día Gráfico». Creación de la genial artista Pilar Alonso..... 41

Beltrán Reyna (M.)—La Maja del tapiz. Canción. Letra de A. Varela. Creación de Lolita Méndez..... 42

— ¡Una mujer! Canción Letra de Emilio Gumiel..... 30

— Mocita sevillana. Canción. Letra de Martinillo..... 32

— La campana veneciana. Letra de Mariño. 33

Blanco (Manuel).—La encaprichada. Canción. Creación de Raquel Meller. Letra de «Cortadillo»..... 1

Calderón (Eugenio).—Véase Babil Calvete. Guitarra muda. Tango argentino..... 29

Caparrós (F.)—Véase Lito (J.) ¡No hay plazo...! 42

Casamoz (J)—Souvenir de jeunesse..... 43

Castriotra (S.)—Mi noche triste. Tango argentino..... 2

Costa (J.) y Adam (R.)—La Mistinguett. Fox trot. Creación de Mercedes Serós. Letra de E. N. Molina y M. Sugrañes..... 34

Costa (J.) y Clará (E.)—La modernista. Fox trot. Letra de Castañar. Creación de Merceditas Serós..... 44

Dotras Vila (J.)—Pericón del Xingu..... 45

Durward (Henry)—Reve d'un soir. Valse lente. 35

Espert (Pascual).—Mérida de Yucatán. Cavaquinho..... 46

Estela (Enrique)—La hebrea. Zarzuela en tres actos. Núm. 10. Jota..... 36

— La hebrea. Zarzuela en tres actos. Número 6. Himno hebreo. Letra de Juan B. Pont. 37

— La hebrea. Zarzuela en tres actos. Número 9. La Maja. Letra de Juan B. Pont..... 38

Font (Manuel).—De mis jardines. Fado. Creación de Salud Ruiz. Letra de Manuel Susillo. 26

— La lucha por la paz. Pasacalle. Letra de J. Mariño..... 48

— Por Peteneras. Canción Andaluza. Letra de Manuel Susillo. Creación de la Argentinita. 49

— Antes quise... Canción española. Creación de Raquel Meller. Letra de Cortadillo.. 50

— Aprende a querer. Canción madrileña. Letra de Gil. Asensio. Creación de Antonia Cachavera..... 47

Font y de Anta.—Lo que dice el bastón. Creación de Flérida. Letra de J. Mariño.... 51

— La rosa de Colombina. Serenata. Letra de Joaquín Mariño..... 52

— La florista caprichosa. Canción. Creación de la Burlandi. Letra de Mariño..... 40

Franco (José).—Arantzaliak. Trozos sinfónicos para gran banda..... 41

García Molina (Enrique).—Véase Arolas (J.) y Pastallé (V.) Cantinerita..... 27

Gómez (Rafael).—La figura de Carmen. Letra de Ignacio Muñoz. Creación de Egmont D'Bries..... 53

— Piropos madrileños. Letra de Ignacio Muñoz. Creación de La Tempranica..... 54

Gordo (J.)—My last love. Vals lento..... 3

Granda (Angel) —Véase Alcaráz (Manuel). Medicina que cura..... 26

Gullón (Eugenio).—Véase Romero (Modesto). La taba..... 51

Gumiel (Emilio)—Véase Bertran Reyna (M.). ¡Una mujer!..... 30

Haslinde (P. J.) — ¡Pobre Arlequín! ¡Armer Harlekin! Vals lento..... 55

Lafabrégue (V.)—Fashio-Nable. Foxtrot americano..... 56

Lito (J.) y Caparrós (F.)—¡No hay plazo...! Popular Couplet. Creación de Antonia Costa Letra de Nik..... 42

López del Pino.—Cartuchera. Tonada malagueña. Creación de Salud Ruiz. Letra de Antonio Graciani..... 4

Lovel (L. B.)—Mysterieusement. Valse lente. 57

Llovera (Jack)—Canción de amor. Vals lento para piano..... 58

Mariño (Joaquín)—Véase Media Villa (J. L.) Los cuernos del demonio..... 44

— Véase Media Villa (J. L.) ¡Señor, pequé! 45

— Véase Bertrán Reyna (M.). La campana veneciana..... 33

Marino (J.)—Véase Muñoa (Eugenio G.) ¡Pensando en tí...!..... 46

— Véase Font y de Anta. La florista caprichosa 40

Martínez Abades (Juan) — Mari-Mariposilla. Canción. Creación de Raquel Meller... 29

— ¡Tú lo erés! Canción. Creación de Lili Molina..... 8

— La Traición de Marinela (Balada del mar). Letra de E. Montesinos. Creación de Bella Emilia..... 9

— Mignón. Canción..... 62

— ¡Pobrecita ciega! Canción..... 63

— ¡Anda y que te sursan...! Canción..... 59

— ¡¡Clava clava...!! Canción..... 60

— Del árbol caído. Couplet. Creación de Cipri Martín. Letra de A. Varela..... 61

— ¡Cómo las mareas! Couplet. Creación de Raquel Meller..... 5

— ¡Cómo tendré el corazón! Couplet. Creación de Raquel Meller..... 6

— Pirinola. Couplet. Creación de Merceditas Serós..... 7

Martinillo. Véase Bertrán Reyna (M.). Mocita sevillana..... 31

Maurente (Luis T.)—Véase Auli (Juan). La reina del carnaval..... 28

Maxvel (E.)—Mister Figurín. One step... 64

Media Villa (José) — ¡Quiéreme... Quiéreme! Couplet. Letra de Joaquín Mariño, Creación La Verna..... 10

Media Villa (J. L.)—Los cuernos del demonio Couplet. Letra de Joaquín Mariño..... 44

— ¡Señor, pequé! Couplet. Letra de Joaquín Mariño..... 45

Milter (John)—Arlequín. Polka. Pieza fácil para violín y piano..... 65

— Barcino Vals. Pieza fácil para violín y piano..... 66

— Colombina, Mazurka. Pieza fácil para violín y piano..... 67

— La toma de Fondak. Marcha. Pieza fácil para violín y piano..... 68

Misterio (Joan) — Véase Pérez Martínez (C.). L'enterro de la sardine..... 47

— Véase Zamacois (J.). Los tres toms de San Antón..... 52

— Véase Zamacois (J.). La balladora..... 53

Molina (E. N.)—Véase Costa (J.) y Adam (R.). La mistinguett..... 34

Monreal (G.)—Véase Rica (J.) La jura de su alteza..... 78

— Véase Rica (J.). Simil..... 79

Montesinos (Eduardo)—Véase Quiros (Vicente). Sevilla. Guadalquivir..... 49

— Véase Quiros (Vicente). Pilara la de Torrero 50

Muñoa (Eugenio G.)—¡Pensando en tí...! Canción hungara. Letra de J. Mariño..... 46

Nik.—Véase Lito (J.) y Caparrós (F.) ¡No hay plazo...!..... 42

Orejón (Felipe)—Una buenaza. Couplet. Creación de Raquel Meller. Letra de E. Gil Asensio..... 11

Pacheco (J. F.)—Mis Thela. One step.... 69

— Mimitos. Melodía. Fox-trot..... 12

Palau (Pedro) — ¡Toca la guitarra sin parar! Fado cómico. Letra de Copérnico Olver. 70

— Caixa da guitarra. Fado Fox-trot..... 13

Parellada (Rafael)—El pericón del amor. Pericón. Letra de Tomás Biscamps. Popular creación de Asunción G. Porreño..... 14

— L'Aplec de Sant Medí. Carreras de caballos Creación de Asunción G. Porreño. Letra de Tomás Biscamps..... 71

Pastallé (V.)—Véase Arolas (J.) Cantinerita. 27

Penella Moreno (M.)— Rapsodia valenciana. Pot-pourri de bailes valencianos. Transcripción para sexteto de M. Burges..... 15

Peñalva Tellez (Angel).—¡Alicante! Gran marcha-paso-doble español..... 16

Percy (Kirp).—El Gegant del Pi. One step. 72

Pérez Martínez (C.)—L'enterro de la sardina. Creación de Adria Rodi. Lletra de J. Misterio. 47

— Les caramelles (Quintín Melenas). Lletra de Joan Misterio..... 48

Pont (Juan B.)—Véase Estela (Enrique). La hebrea..... 36

Quesada (Luis de la Cruz).—Fado Madrid. Letra de A. Leyra y E. Aceves. Creación de Salud Ruiz..... 73

Quirós (Vicente).—Sevilla, Guadalquivir. Bulerías para canto y baile. Creación de Pastora Imperio. Letra de Eduardo Montesinos. 49

— Pilara la de Torrero. Creación de Pilar Alonso. Letra de Eduardo Montesinos. 50

— Corazoncito despierta. Canción apasionada. Creación de Pepita Ramos «Goyita». Letra de M. Golobardas..... 74

— La más bella de la Corte. Creación de Mercedes Serós. Letra de Eduardo Montesinos. 75

— La Zamorana. Creación de Pilar Alonso. Letra de Enrique Nieto de Molina..... 76

— Himno a la paz. Canción patriótica. Letra de Eduardo Montesinos..... 17

— La Casti-verbé (o la Peli). Canción madrileña. Letra de Joaquín Mariño. Creación de Pastora Imperio..... 18

— ¡No me pidas eso!... Couplet. Letra de Eduardo Montesinos. Creación de Raquel Meller..... 19

Ribé (Joan).—La prada de L'Escorcó. Canço catalana. Lletra de Costa i Deu i Lepold Negre. Creación de la Goyita..... 20

Rica (J.)—Nenita. Célebre pasacalle. Creación de la eminente estrella Chelito. Letra de Retana y Rafles..... 77

Rica (J.) y Monreal (G.)—Simil. Fox trot.. 79

— La jura de su alteza. Gran marcha militar dedicada a S. A. R. El Príncipe de Asturias. 78

Rincón (Antonio).— El Metropolitano. Couplet. Letra de E. Montesinos. Creación de Raquel Meller..... 21

Romero (Modesto).—Antón el héroe. Canción militar. Letra de Fernando Aguirre. Creación de Raquel Meller..... 80

— La taba... La taba... La tabacalera. Creación de Amalia de Isaura. Cuplé popular. Letra de Eugenio Gullón..... 81

— ¡Qué estrechez! Letra de G. Hernández Mir. — Creación de Raquel Meller y Julia Fons. 82

— Antón el héroe. Canción militar. Letra de Fernando Aguirre. Creación de Raquel Meller..... 22

Rosell (Juan).—Sentimiento gallista. Creación de Dora «La Gitana» dedicado al Club Gallista. Letra de R. Llurba..... 83

Royler (Henry).—Indian. Intermezzo dance. 84

Ruiz Arquelladas (M.)—Amor que huye. Couplets. Creación de Bella Emilia. Letra de E. Tecglen..... 85

Sáez (Francisco).—Club Cocherito. Pasodoble taurino para piano..... 30

Sagarra Robert (J.)—Honra y vida. Canción vivida. Creación de Asunción G. Porreño. Letra de Tomás Biscamps..... 86

Sánchez Jiménez (A.)—Sánchez Megías. Pasodoble español..... 87

San José (Román de).—Todo por ellos. Canto a la bandera. Para piano con letra de Francisco Muro..... 31

Selix (Hugo).—Rev'e Envolée. Vals lento. 32

Serrano (J.)—La pantería negra. Canción y danza española..... 88

Serrano (Luis).—¿Está hecho? Schottisch. 33

Sugrañes (M.)—Véase Costa (J.) y Adam (R.) La Místinguet..... 34

Susillo (Manuel).—Véase Font (Manuel). De mis jardines..... 39

Tecglen (E.)—Alí-Gua-Guá. Canción estilo cubano..... 24

Texidor (J.)—Canción de reja. Creación de Lolita Méndez. Letra de Joaquín M. Murcia 89

Urrea (Alfredo G.)—¡Sevilla mía...! Canción española. Creación de la españolísima Amalia Molina. Letra de Ernesto Tecglen..... 25

Usandizaga (José M.ª).—¡Chopin...! Vals. 90

— Schottisch..... 91

Valdés (Julio).— Himno del Santo Cristo de Limpias. Letra de D. José M.ª Sánz Aldaz. 92

Vidal (Alfonso).—La Cocaína. Canción. Letra de J. Durán Vila..... 93

Villarrazo (F.)—El Kan-Kane. Canción. Letra de Joaquín Mariño..... 94

Wells (Igor).—Bombay's Remebrance. Fo-xtrot 95

Worsley (C.)—Moonlight. One step. (Rag-time) 23

Yust (Ricardo).—Astronomía galante. Letra de A. Varela. Creación de Esperanza Iris... 96

Zamacois (J.)— La balladora (La bailadora). Creación de Pilar Alonso. Letra d'En J. Misterio..... 53

— Els tres toms de San Antón. Popular creación de Pilar Alonso. Letra catalana y adaptación castellana de J. misterio..... 52

— A. Monserrat. Creación de Asunción G. Porreño. Letra de J. E. Monrat..... 97

— Cuando se quiere de veras. Creación de Asunción G. Porreño..... 98

— La Tiple ligera. Creación de Pilar Alonso. 99

IX

RELIGION

CONCILIOS. — DEVOCIONARIOS. — HISTORIA DE LAS RELIGIONES. — LITURGIA. — OBRAS PIADOSAS. — ORATORIA SAGRADA. — SAGRADA ESCRITURA. — SANTOS PADRES. — TEOLOGIA, VIDAS DE SANTOS.

Amor Ruibal (Dr. Angel)—Los Problemas fundamentales de la Filosofía y del Dogma. La visión de Dios a través de la naturaleza. Las teorías griega y latina de Trinidad. *Tomo V.* 1187

Anselmo de la Dolorosa.—Vida de S. Gabriel de la Virgen Dolorosa..... 1375

Antón O. S. B. (R. P. José)—Véase Borgia (D. N.) Jesús en la vida eucarística.... 531

Apalategui (Francisco). — Empresas y viajes apostólicos de San Francisco Javier según consta en las cartas del mismo santo publicadas por «Monumenta Xaveriana»... 990

Arintero (Juan G.)—La Sulamitis María Inmaculada ideal del alma religiosa. Alocución pronunciada en la ceremonia de los últimos votos de la Rvda. M. María de la Virgen de Quito Religiosa del Instituto de María Reparadora..... 603

Azpeitia (Ricardo de).—Doce meses de agonía. Recuerdo del primer aniversario de la milagrosa manifestación del Santísimo Cristo de la Agonía de Limpias..... 526

Balcells Masó (Ramón). — Enseñanza gráfica del Catecismo de la Doctrina Cristiana. 607

Ballester Nieto (P. Carmelo).—Véase Nuevo Testamento de Nuestro Señor Jesucristo (El). 1333

Barbens (R. P. Francisco de).—La vida en el cielo. Estructura y funcionamiento de aquella Sociedad..... 365

Barguñó Morgades (Manuel).—Exposición devota del «Bendita sea tu pureza»..... 610

— Los pecados capitales. Instrucciones devotas para ayudar a las almas en la lucha contra el pecado..... 611

Besalduch (Simón M.ª)—Ante el altar de la Virgen del Carmen. Devotos ejercicios para todos los días del mes de Julio o de otro en que se quiera obsequiar a la Reina del Carmelo; sirven asimismo para hacer la novena y visita diaria o semanal para los sábados y para los domingos del Carmen..... 689

Betty.—El libro de Betty para los niños de Primera Comunión..... 1205

Borgia (D. N.)—Jesús en la vida eucarística. Consideraciones para todos los días del mes. 531

Cáceres y Sotomayor (Fr. Antonio de).—Paráfrasis de los Salmos de David..... 373

Camporredondo (Pedro Santiago).—El Santo Cristo de la Agonía de Limpias. Información sobre unos hechos portentosos por Albato Espinosa..... 1216

Coloma (Gonzalo). — Sermones varios. *Tomo IV.* La Eucaristía. *Tomo V.* El Purgatorio y los sufragios..... 629

Conejos S. J. (P. J.)—Conferencias para señoras pronunciadas en el convento de María Reparadora de Valencia. *Tomo I.*..... 540

Coronel Jiménez (Carmelo).—Manual de Acción Parroquial mediante el Apostolado Eucarístico de Oración y Trabajo..... 632

Correa y Ribero (J. F. de).—Véase Betty. El libro de Betty para los niños de primera Comunión..... 1205

Darles de Vohaldes (Leopoldo).— Exámenes particulares. Primer libro. Sobre la soberbia y la humildad..... 637

Della Vecchia (Angel).—Véase Guernica (Juan de). Vida del Beato Gaspar de Búfalo, canónigo de la Basílica de San Marcos de Roma y fundador de la Congregación de Misioneros de la Preciosa Sangre..... 237

Echevarría (Tomás).—Los prodigios de Limpias, o sea ensayo histórico, artístico y teológico de su Santísimo Cristo de la agonía. 641

Estella (Diego de).—Meditaciones devotísimas del amor de Dios..... 1051

Fernández Bernales (Aurelio).—Narración tradicional de la imagen del Santo Cristo de la agonía de Limpias..... 1055

Frutos de una misión o el Santo Cristo de Limpias (Los). Narraciones completas y verídicas de los acontecimientos ocurridos en en la Villa de Limpias, desde el día 30 de Marzo de 1919..... 1257

Gazulla (Faustino).—Refutación de un libro titulado San Raimundo de Peñafort, fundador de la Orden de la Merced..... 1267

Geijo (Genaro G.)—Limpias. El Cristo milagroso..... 1065

Getino (G. A.)—Véase Cáceres y Sotomayor (Fr. Antonio de). Paráfrasis de los Salmos de David..... 373

Goma (Isidro).—María Madre y señora. Fundamentos y valor de piedad de la santa esclavitud..... 414

González Gallego (P. Serapio).—Crónica de la primera peregrinación gallega al santuario de Limpias..... 417

Guernica (Juan de).—Vida del Beato Gaspar de Búfalo, canónigo de la Basílica de San Marcos de Roma y fundador de la Congregación de Misioneros de la Preciosa Sangre. Sobre la biografía sacada del italiano por el P. Angel Della Vechia 1786-1873..... 237

Heras (Enrique).—La Vocación religiosa en nuestros colegios. Estudio teológico histórico..... 651

Homilías para los obreros..... 653

Jesús C. D. (P. Fr. Gabriel de).—Mes de Enero consagrado al Milagroso Niño Jesús de Praga..... 1289

— La Virgen del Carmen y el Purgatorio, o sea mes de Animas Carmelitano..... 1290

— Práctica de la devoción al Niño Jesús de Praga, mediante su ejercicio mensual del día 25, visita domiciliaria, novena y tríduos. 1291

— El Rubí de Praga, o sea devocionario completísimo del Milagroso Niño Jesús de Praga. 1292

Jou (Luis María).—Vida admirable de Sor María Dominga de San Luis Gonzaga religiosa de la Divina Providencia del Convento de Badalona..... 659

Lagrange (Mons. F.)—Discursos de monseñor Bougaud, obispo que fué de Laval, publicados por su hermano y precedidos de la biografía del autor..... 572

Lárraga Saralegui. — Prontuario de Teología moral..... 241

León (Ricardo). —Véase Estella (Diego de). Meditaciones devotísimas del amor de Dios. 1051

Loyola (San Ignacio de).—Autobiografía y y constitución canónica de la Compañía de Jesús..... 579

Manjón (Andrés).—Hojas evangélicas y pedagógicas del Ave María..... 1101

March (José M.)—Véase Loyola (San Ignacio de). Autobiografía y constitución canónica de la Compañía de Jesús..... 579

Martín y Losa (Eduardo Manuel).—Mirajes de egloga. De como en el amor puro se espeja la cara de Dios. Páginas de intensa y honda vida..... 95

Martínez y Martínez (Francisco).—San Francisco, Cervantes y Valencia. Discurso.. 96

Meyenberg (A.) — La predicación litúrgica. 250

Monegal Nogués (Esteban).—Breve exposición del Dogma Católico. Lecciones compuestas con arreglo al programa de Teología para exámenes de predicación..... 251

Montes O. S. A. (P. Jerónimo).—Redención moral de la juventud. Ejercicios espirituales y lecturas piadosas para los jóvenes... 459

Nieto Asensio (Ponciano).—C. M. Vida de la Beata Luisa de Marillac, fundadora de las Hijas de la Caridad..... 802

Nuevo Testamento de Nuestro Señor Jesucristo (El)..... 1333

Pelegrín de Mataró.—Visitas á San Antonio de Pádua..... 1340

Piaggio (Agustín).—Véase. Homilías para los obreros..... 653

Plana (Mariano).—Tesoro de la juventud y Repertorio de Música Sacra..... 681

Prado (Germán).—Manual Canónico de religiosas..... 1347

Pueyo Salamero (Sebastián). — Lecciones de Religión y Moral..... 257

Quirós O. P. (Fr. Santos).—Ante las Aras. Libro para novias y novios..... 484

Ruiz Amado (Ramón).—La revolución desde arriba, núm. 1. El Catecismo de los ricos conforme a la doctrina del Evangelio y de los Santos Padres de la Iglesia 264

— El Catecismo de los pobres..... 697

— Véase Meyenberg (A.) La predicación litúrgica 187

— Curso de religión. Epítome de dogmástica cristiana..... 955

Sagrada Familia (P. Joaquín de la).—La sierva de Dios Sor María de Jesús, Carmelita descalza y «Letradillo de Santa Teresa de Jesús» (Compendio de su prodigiosa vida y heroicas virtudes) 493

— Epistolario de la sierva de Dios Sor María de Jesús. Carmelita Descalza..... 700

Sánchez (Dr. Fr. Juan).—Véase Lárraga-Saralegui. Prontuario de Teología moral..... 241

Sancho (Rvdo. P. Manuel).—Véase Betty. El libro de Betty para los niños de Primera Comunión 1205

Santamaría Peña (Federico).—Al Cielo por la perfecta contrición 1154

Solá (Daniel).—Martirologio romano 719

Solá (P. Juan María).—La profecía de Daniel. Lecciones sacras 720

Solanes S. J. (P. Felipe).—Brave instrucción sobre el sacramento de la penitencia..... 721

Topete (P. Fernando M.ª)—Testimonios de amor dados a la Compañía de Jesús por sus hijos..... 275

Torres (P. Alfonso).—Jesucristo, su persona y su doctrina. Conferencia 24

Torres Laguna (Domingo).—Suma de teología moral. Acomodada al Código canónico y a la Legislación civil española 832

Trenor (Leopoldo).—¿Qué pasa en Limpias? (Notas de la cartera de un vidente)..... 506

Tudela (Carlos de).—Explicación de las ceremonias de la Semana Santa..... 841

Ugarte de Ercilla S. J. (Eustaquio).—La Epopeya de Lourdes. (Apariciones y milagros). 508

Urbano O. P. (P.)—Los prodigios de Limpias a la luz de la teología y de la ciencia. Estudio crítico 211

Valenzuela Marco (José).—Catecismo cristiano-patriótico y devocionario breve del soldado. 846

Vilariño (Remigio).—Devocionario de la Primera Comunión..... 1474

Villelga Rodríguez (Dr. Emilio A.)—Véase (Lagrange Mons F.) Discursos de Monseñor Bougand..... 572

Viñas Dausá (Narciso M.ª)—El tesoro canónico parroquial. Libro primero. Derecho general eclesiástico. Contiene este libro toda la práctica parroquial con arreglo al Código de Benedicto XV, y todos los puntos de la moral y liturgia, la parte social e infinidad de formularios para el desempeño de las funciones parroquiales..... 287

Zulueta (Luis).—La oración del incrédulo. Ensayos sobre el problema religioso..... 982

Resumen del Indice general de la "Bibliografía Española" de 1920

I. LIBROS

Indice de Autores, Colaboradores y Traductores

	Páginas
A	1
B	5
C	8
CH	44
D	12
E	13
F	14
G	16
H	19
I	20
J	20
K	21
L	21
LL	44
M	24
N	28
O	29
P	29
Q	32
R	33
S	36
T	39
U	41
V	41
W	43
Y	43
Z	43

Indice por materias

I. Agendas, Almanaques y Anuarios.	47
II. Artes y Oficios y Bellas Artes	48
III. Bellas Letras	51
IV. Ciencias	69
V. Derecho	80
VI. Enciclopedias	83
VII. Historia	83
VIII. Música	88
IX. Religión	91

II. CRONICA

Indice de la Crónica.

III. ANUNCIOS

Indice de anunciantes.

BIBLIOGRAFIA ESPAÑOLA

REVISTA OFICIAL

DE LA

FEDERACIÓN ESPAÑOLA DE PRODUCTORES, COMERCIANTES Y AMIGOS DEL LIBRO

PRIMERA PARTE.—BIBLIOGRAFÍA

AÑO XX-1920

MADRID

Oficinas de la Federación Española de Productores, Comerciantes y Amigos del Libro

Calle de Luis Vélez de Guevara, 10

1921

Imprenta de José Fernández Arias, Plaza Mayor, 16.—MADRID

BIBLIOGRAFIA ESPAÑOLA

REPERTORIO QUINCENAL DE LA PRODUCCIÓN DEL LIBRO

PUBLICADA POR LA

Federación Española de Productores, Comerciantes y Amigos del Libro

AÑO XX | MADRID, 1 DE ENERO 1920 | Número 1

SUBSCRIPCION

Por año, en España y Portugal con derecho al Indice anual de libros, por autores y por materias..... 12,50 ptas.
— en otros paises. con igual derecho. 15,00 »
Número suelto, en España y Portugal..... 0,75 »
— en otros paises ..... 1,00 »

ANUNCIOS

	Para socios.	Para público
Póliza de 10 planas de anuncios.	187,50 pts.	—
Una plana	22,50 »	25,00 pts.
Media plana.....	13,50 »	15,00 »
Cuarto de plana.....	7,90 »	8,75 »
Línea corta, ofertas y demandas	0,35 »	0,40 »

OFICINAS: LUIS VÉLEZ DE GUEVARA, 10. TELÉFONO NÚM. 4586

BIBLIOGRAFIA

ADVERTENCIA.—En la nota bibliográfica de los libros que no lleven indicado el año de la impresión o el precio de venta se pone S. A. (sin año) o S. P. (sin precio).

LIBROS

1 ALONSO CORTÉS (Narciso).—Jornadas. Artículos varios. Valladolid. Imp. de E. Zapatero. 1920. En 8.°, 196 páginas..... 3,50

ALTAMIRA (Rafael).—Véase *Sánchez Alonso* (*B.*). Fuentes de la historia española.

ALVAREZ DUMONT (E.).—Véase *Zévaco Michel*. Margarita de Borgoña.

— — Véase *Zévaco Michel*. La Torre de Nesle.

— — Véase *Zévaco Michel*. Buridan.

ALVAREZ VALDÉS (L.).—Véase *Mazzocchi* (*L.*). Cales y Cementos.

2 ANDRÉ (Eloy Luis).—Dos idearios y dos democracias. Democracia social revolucionaria y Democracia conservadora. Madrid. Est Tip. Sucesores de Rivadeneyra. (S. A.). 1919. En 4.°, 65 págs..... 2

3 BERMEJO LÁZARO (V.).—Puntos gramaticales. Avila. Imp. Católica de Sigirano Díaz. 1918. En 4.°, 65 páginas..... 1,25

4 BOURGET (Pablo).—Un santo Antigona. Un humilde. Un jugador. Alina. El antepasado. Traducción castellana por Angel Ruiz y Pablo Barcelona. Imp. Guinart y Pujolas. 1919. En 8.°, 184 págs, 3 ptas. rústica y en tela 4,50
Gustavo Gili.

5 BULLON FERNÁNDEZ (Ramón). — Metereología y dinámica marítimas. Conferencia. Barcelona. Talleres la Publicidad. 1919. En 4.°, 84 págs..... 4

6 CALVO SÁNCHEZ (Ignacio).—Retratos de personajes del siglo XVI, relacionados con la Historia Militar de España: Con 155 ilustraciones fotográficas de M. Moreno. Madrid. Imp. y Enc. de Julio Cosano. 1919. En 4.°, XX más 291 págs..... 8

7 CAMBA (Alberto) —El libro de la mujer. Segovia. Imp. de «El Adelantado de Segovia» 1919. En 8.°, 113 páginas..... 2

8 ESPAÑA ORTIZ DE LANZAGORTA (Laureano).—Procedimiento sencillo para aprender a conjugar los verbos irregulares castellanos. Obra útil a todos los que han de iniciarse en estudios gra

maticales, imprescindible a los extranjeros. Barcelona. Imp. de Francisca J Altés Alabart. 1918. En 4.°, 95 páginas, enc. en tela..... 4

9 Fernández (Antonio y José) [Coello de Portugal].—Belmonte (1919). Juicio crítico de José Goméz [Gallito] Madrid. Imp. Artística de Sáez Hermanos. 1919 En 8.°, 246 págs..... 3,50

10 García del Real (Dr. Eduardo).—Tratado de Patología Médica. Tomo VI. Enfermedades del aparato digestivo. Madrid. Talleres de Editorial Reus. 1919. En 4.° 1.028 págs... 12
Editorial Reus.

11 Hardy (Tomás).—Unos ojos azules. Novela. Traducción del inglés por Emilio Martínez Amador. *Tomos I y II* Barcelona (S. I.) En 8.°, 240 y 239 págs..... 4
Gustavo Gili.

Herrero y Pérez (Ramiro).—Véase *Nuviela y Falcón* (*Mariano*). Ejercicios y problemas razonados de Aritmética.

Ispizua (Segundo de). — Véase *Floranes* (*Rafael de*) La supresión del obispado de Álava y sus derivaciones en la Historia del país vasco.

12 Ker (El barón de).—Historia de un cazador de lobos. Est. Tip. de los Hijos de Tello. Madrid. 1919. En 8.°, 56 págs..... 1

13 Lagunas (Augusto).—El sindicalismo y las huelgas de Barcelona. Tortosa Editorial Monclús. 1919. En 8.°, 75 págs..... 0,50
Editorial Monclús.

Martínez Amador (Emilio).—Véase *Hardy* (*Tomás*). Unos ojos azules.

14 Navarro de Palencia (F.).—Sanson. Dramas inverosímiles. Novela. Figueras. y Imp. Lib. P. Alegrí Beya. (S. A.) En 4.°, 230 págs..... 3

15 Nuviala y Falcón (Mariano) y Herrero Pérez (Ramiro). — Ejercicios y problemas razonados de Aritmética para el ejercicio previo de las Oposiciones de Correos, Telégrafos etc. Madrid. Imp. de La Enseñanza. 1920. En 8.°, 112 págs..... 4
Librería Rubiños.

16 Oliver (Miguel S.).—Hojas del sábado. III. La herencia de Rausseau. Voces del siglo XIII. Prevost. Casanova. El sobrino de Rameau. Galiani. Enciclopedia y revolución. La inquietud moderna. El espanto de Rusia. De nuestro tiempo. La adulación del pueblo. La ráfaga futurista. La paz perpetua. Madame Roland Polémica sobre la revolución. Barcelona. Imprenta Elzeviriana. 1919. En 8.°, 278 páginas..... 4
Gustavo Gili.

17 Pastor Roig (Dr. Rafael).—Estudio Clínico del Flebograma Normal y de los Patológicos. Valencia. Imp. Hijos de F. Vives Mora. 1919. En 4.°, 69 págs..... 3

18 Pita (Federico).—La ciudad de Brigo. (Páginas de Galicia). Madrid. Establecimiento Tip. Pasaje de la Alhambra, 1. 1919. En 8.°, 126 páginas..... 3

19 Rubio (Julián María). — La Infanta Carlota Joaquina y la Política de España en América (1808 1812). Madrid. Imp. de Estanislao Maestre. 1920. En 4.°, X+304 págs..... 10
Biblioteca de Historia Hispano-Americana.

Ruiz Pablo (Angel).—Véase *Bourget* (*Pablo*). Un santo.

Ruiz Pouseti (Dr. E.).—Véase *Levi* (*C.*). Tratado de construcciones civiles.

20 Samblacat (Angel).—Audalucia trágica. Tortosa. Casa Editorial Monclus. 1919. En 8.°, 55 págs..... 0,50
Editorial Monclus.

21 Sánchez Alonso (B.).—Fuentes de la historia española. Ensayo de Bibliografía sistemática de las monografías impresas que ilustran la historia política nacional de España, excluídas sus relaciones con América. Prólogo de Rafael Altamira. Madrid. Imp. Clásica Española. 1919. En 4 °, XXI+448 páginas..... 20
Junta para la Ampliación de Estudios

22 Sotomayor (Fernando A. de).—Monografías de Arte. Madrid. Tip Artística. 1910. En 4.°, 11 págs. más 29 fotograbados..... 6
Biblioteca Estrella.

23 Tisone (Ernesto J.).—Legislación ferroviaria. Sistemas Revisión de nuestra legislación. Régimen legal de los ferrocarriles. Buenos Aires. Imprenta J. Lajouane y Comp. 1919. En 4.°, 288 páginas..... 6

24 Torres (P. Alfonso). — Jesucristo, su persona y su doctrina. Conferencia. Madrid Tip. Católica Fontana y Marín. 1919. En 8.°, 209 págs.. 3,50

25 Turguenef (I.)—Canción del amor triunfante. Ilustraciones de Fontanal. Madrid. Imp de J. Pueyo. 1919. En 12.°, 91 págs..... 1,50
Biblioteca Estrella.

26 Turull (P. M.).—La nueva revolución. Carta-prólogo de León Bourgeois y seguida de una encuesta sobre Sociedad de Naciones. Barcelona. Imprenta de Hinrich y Comp. 1919. En 8.°, XIV+233 págs..... 3

Urteaga (Horacio H.).—Véase *Garcilaso de la Vega.* Los comentarios reales de los incas. *Tomo 1.*

27 Vaissiere, S. J. (J. de la) —Psicología pedagógica. El niño. El adolescente. El joven. Traducción de la tercera edición francesa por el P. Martínez Saralegui. Madrid. Imp. Artística, Sáez Hermanos. 1919. En 8.°, XXIV+453 págs..... 5
Zarzalejos.

28 Val (Luis de).—Flor de carne. Valencia. Imp. de los Hijos de Francisco Vives Mora. 1919. En 8.°, 281 páginas..... 3,50
Editorial Cervantes.

29 Vander (Adr.).—Cocina vegetariana racional y enseñanza de una alimentación sana. Primera parte. Enseñanzas sobre el valor nutritivo y las cualidades de los alimentos ára sanos y enfermos. Segunda parte. Trescientas recetas para la preparación de comidas. Barcelona. Imp de Domingo Clarasó. 1919. En 8.°, 161 págs..... 2,50
Sintes Barcelona.
Dossat Madrid.

Vances (Pedro).—Véase *Mérimée Próspero*). Las brujas españolas y otros cuentos.

— — Véase *Sandeau* (*J.*) La señorita de la Seiglière.

30 Varona (Enrique José).—De la Colonia a la República. Selección de trabajos políticos ordenada por su autor. Habana Imp. Contemporánea. 1919. En 4.°, 278 págs..... (S. A.)
Biblioteca «La Cultura Cubana».
Ricardo Veloso.

31 Vedia y Mitre (Dr. Mariano de).—Notas a la ley de sellos. Concordadas con la jurisprudencia de las excelentísimas Cámaras y con el decreto del P. E. Buenos Aires. (S. I.). 1918. En 8.°, 91 págs..... 2
Pedro García y Comp.

Viani Caballero (Mario).—Véase *Kapp, M. I. C. E.* (*Gibert*).—Los principios de la Ingeniería eléctrica y sus aplicaciones.

Vicuña Ciguentes (Julio).--Véase *Medina* (*J. T.*) Novela de la Tía Fingida.

32 Villamil (Jesús).-Los Pelados. (Historia de pícaros). Madrid. Gráfica Universal. 1919. En 8.° 152 págs..... 3
Librería Fe.

33 Villar Grangel (Domingo). — El Municipio en Galicia. Conferencia. Barcelona. Industrias Gráficas Seix y Barral, Hermanos. (S. A.). 1919. En 4.°, 27 páginas..... 2

34 — — Las Haciendas municipales. ¿Cómo deben ser las Haciendas de los Municipios urbanos gallegos? Madrid. Talleres de Editorial Reus, S. A. 1919 En 8.°, 42 págs..... 2
Reus.

35 Williams (Jorge).—Desarrollo, dureza y hermosura de los senos. Barcelona. (S. I.). 1919. En 8.°, 100 páginas..... S m/n 1
Editorial Buigas.

36 WITHSON (J. B.).—Cultivad la audacia y sed razonables. Traducción de Marco Miranda. Madrid. Tip Yagües. (S. A.) En 16.°, 63 págs..... 0,75
Edíciones españolas.
S. G. E. de Librería.

37 YOMA.—El pensamiento, motor de las acciones. Traducción de V. Marco Miranda. Madrid. Tip. Yagües (S. A.) En 16.°, 61 págs..... 0,75
Ediciones españolns.
S. G. E. de Librería.

38 ZAMACOIS (Eduardo).—Rick (Novela) Barcelona. Antonio López, impresor. S. A. En 8.°, 135 págs..... 0,60
Colección Diamante 125.
Antonio López.

39 ZANCADA (Práxedes). — El momento político actual. Madrid. Est. Tip. de «El Liberal». 1919. En 4.°, 229 páginas..... 4

40 ZARRALUQUI (Julio). — Del Calvario patrio. Aceros del combate y otros poemas Con unos zarpazos liminares de Basilio Alvarez y un epílogo de Angel Samblacat Madrid. Imp. de la Editorial Hispano-Africana. 1919. En 8.°, 78 págs..... 2
Editorial Hispano-Africana.

41 — — La Torre de Nesle. Versión castellana de E. Alvarez Dumont Madrid Imp. de Jaime Ratés. 1919. En 4.° 251 págs..... 1,25
Colección Madrid.
Calleja.

42 ZÉVACO (Michel). — Buridan. Continuación de la Torre de Nesle. Versión castellana de E. Alvarez Dumont. Madrid. Imp. de Jaime Ratés. 1919. En 4.°, 252 págs..... 1,25
Colección Madrid.
Calleja.

43 — — Margarita de Borgoña. Continuación de la Torre de Nesle y de Buridan. Versión castellana de E. Alvarez Dumont. Madrid. Imp. de Jaime Ratés. 1919. En 4.°, 259 págs.. 1,25
Colección Madrid.
Calleja.

ZENDRERA (José).—Véase *Batardon (León)* Contabilidad comercial. El sistema centralizador.

ZINOWIEFF (G.). — Véase *Lenin (N.)*. El socialismo y la guerra.

Revistas y periódicos

Revista de Educación Familiar, núm. 43.
Idem de Bibliografía Chilena y Extranjera núms. 5 a 10.
Idem Social y Agraria, núms. 7 y 8.
Idem de Economía y Hacienda, núms. 47 a 50
Idem Financiera, núms. 452 a 455.
Idem de Filología Española, cuad. 3.° 1919.
Idem Hispano-Americana "Cervantes" Octubre Noviembre 1919.
Idem del Centro de Estudios Historicos de Granada y su reino, núms. 1 y 2.
Idem de Libros, núm. 11.
Idem del Centro de Información Española, número 7.
Idem Gráfica, núms. 7 a 9.
Razón y Fe, núm. 220.
Letras, núms. 8 y 9.
Ibérica, núms. 304 a 309.
España Económica y Financiera, núms. 1394 a 1399.
Deutsche zeitung fur Spanien, núm. 82.
Giornale della Librería, núms. 45 a 50.
Le droit d'auteur, núm. 12.
Ergos, núm. 310.
L'Aeronautique, núm. 7.
América, núms. 1 a 5.
El cuento del Dumenge, núms. 302 a 309.
Ingeniería, núm. 527.
Polybiblion, Octobre-Partie Litteraire et tecniche.
Boletín de Agricultura Técnica y Económica, núms. 131 y 132.
Boletín del Centro de estudios Americanistas de Sevilla, núms. 25 a 29.
Boletín de la Sociedad Ecuatoriana de estudios Históricos Americanos, núms. 5 y 6.
Bulletin Astronomique, Janvier-Mars 1919.
Idem Bibliographique, núm. 7.
El Heraldo de Hamburgo, núm. 254.
L'Esquella de la Torratxa, núm. 2132.
La campana de Gracia, (29 Noviembre).

Tip. de J. Fernandez Arias, Plaza Mayor, 16.—Madrid

BIBLIOGRAFIA ESPAÑOLA

REPERTORIO QUINCENAL DE LA PRODUCCIÓN DEL LIBRO

PUBLICADA POR LA

Federación Española de Productores, Comerciantes y Amigos del Libro

AÑO XX | MADRID, 16 DE ENERO 1920 | Número 2

SUBSCRIPCION

Por año, en España y Portugal con derecho al Indice anual de libros, por autores y por materias..... 12,50 ptas.
— en otros paises. con igual derecho. 15,00 »
Número suelto, en España y Portugal..... 0,75 »
— en otros paises ..... 1,00 »

ANUNCIOS

	Para socios.	Para público
Póliza de 10 planas de anuncios.	187,50 pts.	—
Una plana	22,50 »	25,00 pts
Media plana.....	13,50 »	15,00 »
Cuarto de plana.....	7,90 »	8,75 »
Línea corta, ofertas y demandas	0,35 »	0,40 »

OFICINAS: LUIS VÉLEZ DE GUEVARA, 10. TELÉFONO NÚM. 4586

BIBLIOGRAFIA

ADVERTENCIA.—En la nota bibliográfica de los libros que no lleven indicado el año de la impresión o el precio de venta se pone S. A. sin año) o S. P. (sin precio).

LIBROS

44 ABOUT (Edmond). — El Rey de las montañas. Novela. La traducción del francés ha sido hecha por A. Sánchez Rivero. Madrid. Imp. Clásica Española. 1919. En 8.°, 270 págs..... 0.90

Colección Universal, núms. 86-88.
Calpe.

45 ACOSTA (José M.ª de).—Amor loco y amor cuerdo. Novela Madrid. Imprenta de Juan Pueyo. En 8.°, 414 páginas..... 4

46 ADORJAN (Julio).—Todos los secretos del Billar. Tratado del juego de carambolas. Madrid. Imp. y Enc. de Julio Cosano. 1919. En 4.°, 344 págs... 8

47 AGULLÓ DE LA ESCOSURA (Ventura). Programa de análisis de química para la Escuela de Ingenieros Industriales. Curso de 1919-1920. Madrid. Sucesores de Rivadeneyra. (S. A.). 1919. En 8.°. 18 págs..... 1,50

48 — — Programa de química inorgánica y orgánica, para la Escuela de Ingenieros Industriales. Curso de 1919-1920. Madrid. Sucesores de Rivadeneyra. 1919. En 8.°, 22 págs... 1,50

49 Almanaque de «El Correo de Andalucia» para el Arzobispado de Sevilla. Tip. El Correo de Andalucia. 1919. En 8.°, 200 págs..... 0,60

ALOMAR (Gabriel).—Véase *Ruimar (Cándido)*. Un capítulo y una poesía de España al desnudo.

50 Anuario de la Enseñanza elemental, técnica y superior. Año I. 1920. Madrid. Imp. de Fortanet. 1920. En 8.°, XVI+822 págs..... 10

Calpe.

51 APARICIO ALVAREZ (Fernando).--Preparación militar. Cuadernos del aspirante. *Cuaderno I.* Valladolid. Imprenta del Colegio de Santiago. 1919. En 4.°, apaisado, 69 págs..... 3

52 ARCOS (Gustavo de).—Juan de Granvieux (Aventuras de un sátiro) (S.l. de i. ni. i. ni a.). En 4.°, LXXX páginas..... 3

53 AYUSO (Manuel Hilario).—El principio objetivo de certidumbre. Madrid. Imp. de La Enseñanza. 1920. En 8.°, 86 págs..... 2

54 Azorin.-Obras completas. *Tomo VIII.* El político (Con un epílogo futurista). Madrid. Tip. de Rafael Caro Raggio. 1919. En 8.°, 215 págs..... 4
Caro Raggio.

55 — — Clásicos y modernos. Madrid. Imp. de Rafael Caro Raggio. 1919. En 8.°, 281 págs..... 3,50
Obras Completas. Tomo XII.
Rafael Caro Raggio.

56 — — La Ruta de D. Quijote. Madrid. Imp. de Rafael Caro Raggio. 1919. En 8.°, 229 págs..... 3,50
Obras Completas. Tomo IX.
Caro Raggio.

57 — — Castilla. Madrid. Est. Tip. de Rafael Caro Raggio. 1920. En 8.°, 193 págs..... 4
Obras completas. Tomo XIII.
R. Caro Raggio.

Balleteros de Martos.—Véase *Bertheroy* (*Jean*). Sibaris. (Novela).

58 Baroja (Pío). — Las ciudades. El mundo es ansí. Novela. Madrid. Tipografía de Rafael Caro Raggio. 1919. En 8.°, 266 págs..... 4
Caro Raggio.

59 — — Aventuras, inventos y mixtificaciones de Silvestre Paradox. Madrid. Tip. de Rafael Caro Raggio. 1919. En 8.°, 301 págs..... 3,50
Caro Raggio.

60 — — El pasado. Las Tragedias grotescas. Novela. Madrid. Est. Tipográfico de Caro Raggio. 1920 En 8.°, 274 págs..... 4
R. Caro Raggio.

61 Benoit (Pedro).—La Atlántida. Versión española y notas de R. Cansinos Asens. Madrid. Tip. Yagües. S. A. En 8.°, 301 págs..... 4
Ediciones Españolas.
S. G. E. de Librería.

62 Bertheroy (Jean).—Sibaris (Novela) Versión castellana de Ballesteros de Martos. Madrid. Imp. de G. Hernández y Galo Sáez. S. A. En 8.°, 262 páginas..... 3,50
Mundo Latino.
S. G. E. de Librería.

63 Blanco y Sánchez (Rufino). — San Juan Bautista de la Salle como educador (1719-1919). Con algunas notas bibliográficas referentes a la vida del Santo y a las obras pedagógicas de los Hermanos de las Escuelas Cristianas Madrid. Tip. de la Revista de Archivos Bibliotecas y Museos. 1919. En 8.°, 29 págs. S. P.

Blasco Ibáñez (Vicente). — Véase *Rosny* (*I. H.*). La indomada (Novela).

— — Véase *Frapié* (*León*). La figuranta (Novela).

64 Bonilla Marín (Gabriel). La Propiedad dividida. Granada. Imp. Guevara. 1920. En 8.°, 88 págs..... 2
Librería Guevara.

65 Bores y Romero (José).—Los problemas actuales de Obras públicas. Lérida. Artes Gráficas de Sol y Benet. 1919 En 4.°, 37 págs..... 1,50

Burgos (Carmen de) (Colombine) Véase *Rosny* (*I. H.*). La indomada (Novela).

Cansinos-Assens (R.).—Véase *Benoit* (*Pedro*). La Atlántida.

66 — — Salomé en la literatura. Flaubert, Wilde, Mallarmé, Eugenio de Castro, Apollinaire. Madrid. Imp. de Juan Pueyo. 1919. En 8.°, 254 páginas..... 4
Editorial Americana.
S. G. E. de Librería.

67 Castañeda y Alcover (Vicente).—Libertades medievales (Cataluña-Castilla). Notas comparativas. Madrid. Imp. de Fortanet. 1920. En 4.°, 22 páginas..... 4

— — Véase *Galiana* (*P. Luis*).—Recopilación de refranes valencianos.

68 Carrere (Emilio).—La cofradía de la pirueta (Novelas) II. Madrid. Tipografía Yagües. S. A. En 8.°, 248 páginas..... 3,50
Mundo Latino.
S. G. E de Librería.

69 Carrión (Pascual).—Medidas fundamentales de índole económico-social que deben adoptarse para intensificar

la explotación del suelo. Ponencia presentada al Congreso Nacional de Ingeniería. Madrid. Imp. de Julián Palacios. 1919. En 8.°, 45 págs.... 0,75

70 Castellano y de la Peña (Gaspar). Crónica de la Corona de Aragón, extraida de los anales de Çurita y comprende desde el reinado de Don Ramiro Sánchez hasta la proclamación de Don Fernando el Católico. Zaragoza. Tip. de Salvador Hermanos. 1919. En 8.°, XX+450 págs..... 5

71 Castelló Vidal (Paulino). — Resumen de las lecciones de Análisis Matemático hasta las aplicaciones geométricas del Cálculo diferencial. *Quinta edición corregida.* Barcelona (S. I.). 1919. En 4.°, 737 págs..... 40
Agustín Bosch.

72 Castro (Cristóbal de).—Las proféticas. (Poesías originales). Madrid. Imprenta de Juan Pueyo. 1919. En 8.°, 205 págs..... 4
Colección Laurel.
S. G. E. de Librería.

73 Cierva y Peñafiel (Juan de la).--Discurso pronunciado en el Congreso de los Diputados los días 7 y 8 de Enero de 1920 sobre el estado social de Barcelona Madrid. Suces. de Rivadeneyra. (S. A). 1920. En 8.°, 16 págs. S. P.

74 Cotarela y Valledor (Armando). Palladis Tyrones. Memorias de un escolar de antaño (1808-1809). Narración histórica. Santiago. Tip. El Eco Franciscano. 1919. En 8.°, 244 páginas..... 4
Viuda de Pueyo.

75 Floranes (Rafael de).—La supresión del obispado de Alaba y sus derivaciones en la historia del país vasco. Introducción y notas por Segundo de Ispizua. *Tomo I.* Madrid. Artes Gráficas Mateu 1919. En 4.°, XCV+207 paginas..... 12
Biblioteca de Historia Vasca, vol. I.
Mateu.

76 Frapié (León).—La figuranta (Novela). Prólogo de Vicente Blasco Ibáñez Versión española de Cristóbal Litrán. Valencia. S. I. S. A. En 8.°, 262 págs..... 3
La Novela Literaria.
Prometeo.

77 Galiana (Luis).—Recopilación de refranes valencianos. Manuscrito inedito que se conserva en la Real Academia de la Historia. Lo publica, precedido de unas notas referentes al autor y a sus obras Vicente Castañeda y Alcover. Madrid. Imp. de Fortanet. 1920 En 4.°, 49 págs..... 5

78 Juan sin tierra.—Verdades y realidades. Ante la abalancha. Prólogo de Julio Senador Gómez. Málaga. Tipografía de Enrique Montes. (S. A.). En 8.°, 211 págs..... 3

79 Greco Zayas (Ismael). — La noche encantada. Madrid. S. I. N. A. En 8.°, 155 págs..... 2,50
Romo.

80 Hoyos y Vinent (Antonio de). — Mors in vita. Novela original. Barcelona. Ramón Sopena, Impresor. S. A. En 8.°, 265 pags. Encartonado. 1.50
Biblioteca Sopena.

81 Ipiens Lacasa (Antonio).—Elementos de química. Primera parte. Quimica general. Segunda parte. Química descriptiva. Con figuras. Murcia. Tipografía de J. A. Jiménez 1918-1919. En 4.°, 253 y 393 págs. 2 tomos.. 26
Romo.

82 Ker (El Baron de).—Historia de un cazador de lobos. Madrid. Est. Tipográfico de los Hijos de Tello. 1919. En 8.°, 56 págs..... 1

83 Ladreda y Menéndez Valdés (F. F.). Estudio sobre los diversos métodos de retribución del trabajo obrero. Madrid. Imp. E. Arias. 1920. En 4.°, 65 páginas..... 3
Romo.

84 Legislación Obrera. Parte segunda. Disposiciones dictadas en 1917-1918-1919, recopiladas por la Redacción de la Revista de los Tribunales. Madrid. Imp. de J. Góngora. 1920. En 8.°, XXI+384 págs. enc. en tela..... 4

85 León (Ricardo).—Alcalá de los Zegries. Novela. Madrid. Imp de Juan Pueyo. 1920. En 8.°, 391 págs.... 4
Obras completas. Tomo IV.
Editorial Pueyo.

86 — — Casta de Hidalgos. Novela escrita en las Asturias de Santillana. Madrid. Imp. de Juan Pueyo. 1920. En 8.°, 322 págs..... 4
Obras completas. Tomo I.
Editorial Pueyo.

87 Levi (C.).—Tratado de construcciones civiles. Tomo I. Materiales de construcción. Edificios. Tomo II. Obras públicas e hidráulicas. Traducidos de las 2.ª y 4.ª ediciones italianas, por el ingeniero Dr. E. Ruiz Ponseti. Barcelona. Imp. de Guinart y Pujolar. 1920. En 4.°, VIII+815 y 859 paginas..... 50
Gustavo Gili.

88 Levillier (Roberto).—Gobernación del Tucumán. Correspondencia de los Cabildos en el siglo XVI. Documentos del archivo de Indias. Cartas de los caballeros. Memoriales presentados en la corte por los procuradores, apoderados y enviados especiales a las ciudades. Prólogo de D. Adolfo Rodríguez del Busto. Madrid. Sucesores de Rivadeneyra. (S. A.). 1918. En 4.°, XXIII+501 págs..... 10
Colección de Publicaciones Históricas de la Biblioteca del Congreso Argentino.

Litran (Cristóbal).-Véase *Frapié* (*León*). La figuranta (Novela).

89 López Monis (Fernando).—Segundo curso de gramática francesa. Segunda edición. Madrid. Sucesores de Rivadeneyra. (S. A.). 1919. En 8,°, 267 págs..... 8

90 Luca de Tena (Juan Ignacio). — Eduardo y su vecina. Paso de comedia Madrid. Imp. Prensa Española. 1919. En 8.°, 20 págs..... 1

91 Luis y André (Eloy).—Etica individual y social. Segunda edición corregida. Madrid. Imp. de los Hijos de M. G. Hernández. 1920. En 4.°, VIII+251 págs.. 7

92 Maestre (Estanislao).--Nobleza obliga. Novela. Madrid. Imp. Ibérica. 1920. En 8.°, 257 págs..... 4
Viuda de Pueyo.

93 Marañón (Dr. Gregorio). — Nuevas orientaciones sobre la Patogenia y tratamiento de la diabetes Insípida. Madrid. Imp. de Fortanet. 1920. En 8.°, 174 págs..... 5
Editorial Saturnino Calleja.

94 Marroquín Aguirre (Pedro).-Amor a España. *Segunda edición corregida.* Madrid. Imp. de Juan Pueyo. 1919. En 8,°, XV+453 págs..... 5

95 Martín y Losa (Eduardo Manuel).— Mirajes de egloga. De como en el amor puro se espeja la cara de Dios. Páginas de intensa y honda vida. Santiago de Compostela. Tip. El Eco de Santiago. 1919. En 8.°, 78 págs... 2
Viuda de Pueyo.

96 Martínez y Martínez (Francisco).— San Francisco, Cervantes y Valencia. Discurso leido en el acto literario-musical dedicado por la V. O. T. Franciscana a su hermano Miguel de Cervantes Saavedra el día 24 de Noviembre de 1916. Valencia. Talleres Tipográficos de Hijos de F. Vives Mora. 1919. En 4.°, 48 págs..... 5

97 Mata (Pedro).--Para ella y para ellas. Versos de amor. Páginas decoradas por E. Varela. Segunda edición. Madrid. Imp. Helénica. 1919. En 8.°, 157 págs. enc. en piel.
Viuda de Pueyo.

98 Maura Gamazo (Gabriel).—Historia crítica del reinado de Don Alfonso XIII durante su menoridad bajo la regencia de su madre Doña María Cristina de Austria. *Tomo primero.* Barcelona. Talleres de la casa Montaner y Simón. 1919. En 4.°, 375 págs..... 6
Montaner y Simón.

99 Mazzocchi (L.).—Cales y cementos. Normas prácticas para uso de los Ingenieros, Arquitectos, Contratistas, Sobrestantes y Capataces. Versión de la 4.ª edición italiana por C. Alvarez Valdés. Cal, Yeso, Puzolana. Arena. Gravilla, Materiales hidráulicos, Cementos, preparación, cochura. Barcelona. Imp Guinart y Pujolar. 1919. En 8.°, 263 págs..... 5
Gustavo Gili.

100 Menéndez Pidal (Ramón).—Discurso acerca de la Primitiva poesía lirica española, leído en la inauguración del

curso de 1919-1920 del Ateneo de Madrid el día 29 de Noviembre de 1919. Madrid Jiménez y Molina, impresores 1920. En 4 °, 85 págs..... 2,50

101 Medina (Vicente) —Amaos los unos a los otros (Libro de escuela). Rosario de Santa Fe. Talleres Gráficos de Caras y Caretas. 1918. En 4.°, 115 páginas encartonado..... 3

102 — — Hondos surcos han abierto los trabajos y las penas... Rosario de Santa Fe. (S. I.). 1919. En 4.°, 93 páginas encartonado..... 3,50

103 — — Ya regada está la tierra con la sangre de los hombres... Rosario de Santa Fe. (S. I.). 1919. En 4.°, 94 páginas encartonado..... 3,50

104 Minguet (Enrique) [*Pensamientos*]. Desde la grada. Anuario taurino de 1919. Madrid. Tip. Giralda. 1919. En 8.°, 159 págs..... 3

105 Miró (Gabriel).—El humo dormido. Madrid. Imp. de Fortanet. 1919. En 8 °, 196 págs enc. en tela..... 4
Atenea. S A.

Mitjana (Rafael). — Véase *Strindberg* (Augusto). El viaje de Pedro el afortunado.

106 Morán Bardón (P. César).—Investigaciones acerca de Arqueología y Prehistoria de la Región salmantina. Salamanca. Est. Tip de Calatrava. 1919. En 4.°, 131 págs. y XVII lams. 2 80
Sáenz de Jubera.

107 Moyano y Moyano (Pedro).—Zootécnia General y Especial de los Equidos e Hipología. Obra declarada de texto en la Academia de Artillería por Real orden de 2 de Enero de 19 8. Zaragoza. Imp. del Hospicio Provincial 1918. En 4.°, 285 págs..... 8

108 Nervo (Amado).—El diamante de la inquietud. (Novelas). Prólogo de Alfonso Reyes. Cartagena-Madrid. S. L. de Artes Gráficas. S. A. En 8.°, 258 págs..... 3
Biblioteca Nueva.
S. G. E. de Librería.

109 Neumeyer (M. L.). — Lecciones de amor. El arte de las caricias en 14 confidencias. Madrid. Tip. Yagües. S A. En 8.°, 124 págs..... 2,50
Ediciones españolas.
S. G. E. de Librería.

110 Oliver (Miguel S.).—Hojas del sábado. IV. Comentarios de política y patriotismo. Cartas perdidas. Las dos políticas. La crisis nacional. El sentido económico. Los dos patriotismos. La expiación. Ante la guerra etc. etc. Barcelona. Imp. Elzeviriana. 1919. En 8.°, 336 págs..... 4
Gustavo Gili.

111 Orriols (Alvaro de). — La Daga. Adaptación al verso castellano del drama en tres actos «Lo Ferrer de Tall» de Federico Soler (Pitarra). Murcia. Tip Sánchez. 1919. En 4.°, 143 páginas..... 2,50
Sociedad de Autores Españoles.

112 Palacio Valdés (Armando). — La Aldea perdida (Novela). Poema de costumbres campesinas. Madrid. Imprenta de los Hijos de M. G. Hernández. 1919 En 8.°, 292 págs..... 4
Obras completas. Tomo XIV.
Juarez.

113 Por mentir. Barcelona. Ramón Sopena, Impresor S. A. En 8.°, 75 páginas encartonado..... 0,60
Biblioteca selecta núm. 25.
Sopena.

114 Prieto y Vives (Antonio).—Teorías de los errores fortuitos. Madrid. Imprenta Clásica Española. 1919. En 8.°, 126 págs..... 7

115 Programa para las oposiciones al Cuerpo de aspirantes a la Judicatura y al Ministerio fiscal. Madrid. Imp. de G. Hernández y Galo Sáez. 1920. En 8.°, 56 págs..... 1,50

116 Procedimientos de análisis de abonos formulados por el Director de la Estación Agronómica del Instituto Agrícola de Alfonso XII y obligatorios para los Laboratorios agrícolas dependientes del Ministerio de Fomento Madrid. S I. S. A. En 8.°, 31 págs S. P.
Servicio de publicaciones Agrícolas.

117 Real Decreto de 29 de Diciembre de 1919 de convocatoria a oposiciones del

Cuerpo de aspirantes a la Judicatura y al ministerio fiscal y Programa que ha de regir en las mismas. Edición oficial. Madrid. Talleres Tip. de Editorial Reus. S. A. 1920. En 4.°, 46 páginas..... 1,50
Biblioteca de Oposiciones-Programas Vol. IV.
Reus.

118 Real orden de 25 de Noviembre de 1919. Convocando a oposiciones a ingreso en el Cuerpo jurídico militar y Reglamento y Programa de la misma fecha. Edición oficial Madrid. Talleres de la S. A. Editorial Reus. 1920. En 4.°, 80 págs..... 1,50
Biblioteca de Oposiciones-Programas vol. XVI.
Reus.]

119 Retana (Alvaro).—La primera aventura de Leticia (Novela). Madrid. Tipografía de Rafael Caro Raggio. En 8.°, 91 págs..... 2
Caro Raggio.

120 — — Las «Locas» de postín. Novela de malas costumbres aristocráticas. Madrid. Imp. de V. Rico. 1920. En 8.°, 169 págs..... 1,80
Colección Afrodita.
Biblioteca Hispania.

Reyes (Alfonso).—Véase *Nervo (Amado)*. El diamante de la inquietud.

121 Rodó (José Enrique).—Ariel. Breviarie de la juventud. Valencia. Talleres Tip. La Gutenberg 1920. En 8.°, 176 págs..... 2
Editorial Cervantes.

122 Rodríguez y Martín (Antonio). Régimen de autonomía municipal. Estudios de sociología local para el ejercio de la autonomía, formación, reforma y cumplimiento de sus ordenanzas. Madrid. Talleres Tip. Editorial Reus. 1919 En 4.°, VIII+303 páginas..... 7

123 Rosina Barcelona. Ramón Sopena. Impresor. S. A En 8.°, 74 páginas encartonado..... 0,60
Biblioteca selecta núm. 26.
Sopena.

124 Rosny (I. H.) [Mayor].—La indomada (Novela). Prólogo de Vicente Blasco Ibáñez. Versión española de Carmen de Burgos (Colombine). Valencia. S. I. S. A. En 8.°, 327 págs... 3
La Novela literaria.
Prometeo.

125 Ruimar (Cándido).—Un capítulo y una poesía de España al desnudo. Prólogo de Gabriel Alomar. Madrid. Imprenta Helénica. 1920. En 8.°, 117 páginas..... 1

126 Salvador Ramón (José).—Paquito el explorador. Barcelona. Ramón Sopena. Impresor. S. A. En 8.°, 72 páginas, encartonado..... 0,60
Biblioteca selecta núm, 27.
Sopena.

127 Saldaña (Quintiliano).—La reforma del Código Penal. *Segunda edición aumentada*. Madrid. Talleres Tipográficos de Editorial Reus. S. A. 1920. En 4.°, 176 págs..... 7,50
Reus.

128 Sassone (Felipe).—La señorita está loca. La vida sigue. Madrid. Imprenta Vda. de Prudencio Pérez 1919. En 8.°, 218 pag..... 4
Biblioteca Estrella.

Senador Gómez (Julio).—Véase. *Juan sin tierra*. Verdades y realidades. Ante la Abalancha.

129 Solana (E. G.)—El Sindicalismo en la teoría y en la práctica. Su situación en España. Angel Pestaña y Salvador Seguí [Noy del sucre]. Barcelona. Imprenta B. Banzá. (S. A.) En 8.°, 232 páginas..... 1,25
Biblioteca de Cultura.
Casa editorial Banzá

130 Strindberg (Augusto) —El viaje de Pedro el afortunado. Traducido del Sueco por R. Mitjana. Madrid. Imprenta Clásica Española. S. A. En 8.° 249 págs. En tela..... 2,50
Colección Granada.
S. G. E. de Librería.

131 Texto completo del tratado de paz, entre las potencias aliadas y asociadas y Alemania, y protocolo firmado en Versalles el 28 de Junio de 1919. Traducido del inglés. Madrid. Tip. Renovación 1919. En 8.°, 448 pags.. 1,50
Biblioteca, El Sol núm. 12.

122 Trelles (Carlos M.) — Biblioteca científica cubana. *Tomo I*: Matemáticas, Astronomía, Ciencias militares, Ciencias físicas, Ciencias naturales, Biología, Antropología, Agricultura, ilustrado con 114 retratos. *Tomo II*: Ciencias médicas, Ingeniería, Ilustrado con 126 retratos. Matanzas. Imp. de Juan F. Oliver 1918 y 1919. En 4.° VII+471 pags. y X + 503 páginas,..... 33

123 Trotsky (León).—El triunfo del bolchevismo. Con una semblanza del autor, sus impresiones de España y su actitud respecto a la internacional (Segunda edición). Madrid. Imp. de Juan Pueyo. S. A. En 8.° 268 pags..... 3
Biblioteca Nueva.
S. G. E. de Librería.

124 Velasco Zazo (Antonio). — ¡Aquel Madrid y aquellos días! Misceláneas. Madrid. Imp. y Lit. de F. Palacios. 1919. En 8.° 237 pags..... 3,50

125 Velez de Guevara (Luis).—Reinar después de morir. Comedia en tres jornadas, refundida por Francisco Fernández Villegas. Segunda edición. Madrid. Imp. de M. Nuñez Samper 1919. En 8.° 69 pags..... 2
Nuñez Samper.

126 Valle Arizpe (Artemio de). Ejemplo. Madrid. Tip. Artística. 1919. En 8.°, 278 pags..... 4

127 Vargas Vila (I. M.)—El camino del triunfo. «Las adolescencias» (Edición definitiva). Barcelona. Ramón Sopena. Imp. S. A. En 8.°, 230 páginas, encartonado..... 2,50
Obras completas vol. 10.
Sopena.

128 Zozaya (Antonio).—Cuentos y escenas que no son de amores. Madrid. Imp. de Juan Pueyo 1919. En 8.° 296 páginas 4
Editorial Pueyo.

MUSICA

1 Blanco (Manuel).—La encaprichada. Canción. Creación de Raquel Meller. Letra de «Cortadillo». Madrid. Unión Musical Española. 1919. En folio, 3 páginas..... 2

2 Castriotra (S.).—Mi noche triste. Tango argentino. La Paz (Bolivia). I. Rodríguez y Cmp.ª S. A. En folio 2 págs..... 1,50

3 Gordo (J.).—My last love. Vals lento. Madrid. Unión Musical Española. 1919. En folio, 7 págs..... 2

4 López del Pino.—Cartuchera. Tonada malagueña. Creación de Salud Ruiz Letra de Antonio Graciani. Madrid. Unión Musical Española. 1919. En folio, 4 págs..... 2

5 Martínez Abades (J.).—¡Cómo las mareas! Couplet. Creación de Raquel Meller. Madrid. Unión Musical Española. 1919. En folio 3 págs..... 2

6 — — ¡Cómo tendré el corazón! Couplet. Creación de Raquel Meller. Madrid. Unión Musical Española. 1919. En folio, 3 págs..... 2

7 — — Pirinola. Couplet. Creación de Merceditas Serós. Madrid. Unión Musical Española. 1919. En folio, 3 págs..... 2

8 — — ¡Tú lo eres! Canción. Creación de Lili Molina. Madrid. Unión Musical Española. 1920. En folio 3 página..... 2,50

9 — — La Traición de Marinela (Balada del mar). Letra de E. Montesinos. Creación de Bella Emilia. Madrid Unión Musical Española. 1920. En folio 3 págs..... 2,50

10 Media Villa (José).—¡Quiéreme... Quiéreme! Couplet. letra de Joaquín Mariño. Creación La Verna. Madrid. Ildefonso Alier. S. A. En folio 3 páginas..... 2

11 Orejón (Felipe).—Una buenaza. Couplet. Creación de Raquel Meller. Letra de E. Gil Asensio. Madrid. Unión Musical Española 1919 En folio, 3 págs..... 2

12 PACHECO (J F.)—Mimitos. Melodía Fox-trot. Madrid. Unión musical española. 1920. En folio..... 5

13 PALAU (P.)—Caixa da guitarra. Fado Fox-trot. Madrid. Ildefonso Alier. S. A. En 4.°, 9 págs..... 2,50

14 PARELLADA (Rafael).—El pericón del amor. Pericón. Letra de Tómás Biscamps. Popular creación de Asunción G. Parreño. Madrid. Ildefonso Alier. S. A. En folio 3 págs..... 2

15 PENELLA MORENO (M.)—Rapsodia valenciana. Pot-pourri de bailes valencianos. Transcripción para sexteto de M. Burges. Madrid. Ildefonso Alier S. A. En folio 15 págs..... 3,50

16 PEÑALVA TELLEZ (Angel).—¡Alicante! Gran marcha-paso-doble español. Madrid. Ildefonso Alier. S. A. En folio 6 págs..... 2

17 QUIRÓS (Vicente).—Himno a la paz. Canción patriótica. Letra de Eduardo Montesinos. Madrid. Ildefonso Alier. S. A. En folio 3 págs..... 2

18 — — La Casti-verbé (o la Peli). Canción madrileña. Letra de Joaquín Mariño. Creación de Pastora Imperio. Madrid. Ildefonsio Alier S. A. En folio 4 págs..... 2

19 — — ¡No me pidas eso!... Couplet. Letra de Eduardo Montesinos. Creación de Raquel Meller. Madrid. Ildefonso Alier. S. A. En folio 3 págs.. 2

20 RIBÉ (Joan).—La prada de L'Escorçó. Canço catalana. Lletra de Costa i Deu i Lepold Negre. Creación de la Goyita Madrid. Ildefonso Alier. S. A. En folio 4 págs..... 2

21 RINCÓN (Antonio).—El Metropolitano. Couplet. Letra de E Montesinos. Creación de Raquel Meller. Madrid. Unión musical española. 1920. En folio 3 págs..... 2,50

22 ROMERO (Modesto).-Antón el héroe. Canción militar. Letra de Fernando Aguirre. Creación de Raquel Meller. Madrid. Uuión Musical Española. 1920 En folio 4 págs..... 2,50

23 WORSLEY (C.). — Moonlight. One step (Rag-time). Manuel Villar. Valencia. 1920. En folio 4 págs. 2,50
Unión Musical Española.

24 TECGLEN (E.).—Alí-Gua-Guá. Canción estilo cubano. Madrid. Unión Musical Española 1919. En folio, 3 páginas..... 2

25 URREA (Alfredo G.).—¡Sevilla mía..! Canción española. Creación de la españolísima Amalia Molina. Letra de Ernesto Tecglen. Madrid. Unión Musical Española. 1919 En folio, 7 páginas..... 2

Revistas y Periódicos

Revista de economía y hacienda. Año XXIII núms. 1 a 7.
Revista financiera, núms. 456 a 459.
Revista hispano-americana «Cervantes» Diciembre 1919.
Revista social y agraria, núm. 9.
Razón y fe, núms. 221 y 222.
Ibérica, núms 310 a 315.
Cosmopolis, núms. 12 y 13
Ergos, núms, 312 y 313.
Don Lope de Sosa, núm. 82.
L'Aeronautique, núm. 8.
Letras, núm. 10.
Revue hispanique núm. 108.
Giornale della libreria, 1920, núms. 1 y 2.
El cuento del dumenge, núms. 308 a 313.
Polybiblión: Partie technique et litteraire. Noviembre-Diciembre 1919.
Boletín de la R. A. de la Historia. Tomo 76. Cuads. 1 y 2.
Boletín del Colegio de Abogados, núm. 24.
The Wilson Bulletin, núm. 18.
Le droit d'auteur 33em année, núm. 1.
El Heraldo de Hamburgo, núms. 257 a 259.
La campana de Gracia, 24 Enero a 14 Febrero
L'Esquella de la Torratxa, núms. 2133 a 2136

Tip. de J. Fernandez Arias, Plaza Mayor, 16.—Madrid

BIBLIOGRAFIA ESPAÑOLA

REPERTORIO QUINCENAL DE LA PRODUCCIÓN DEL LIBRO

PUBLICADA POR LA

Federación Española de Productores, Comerciantes y Amigos del Libro

AÑO XX | MADRID, FEBRERO 1920 | Números 3 y 4

SUBSCRIPCION

Por año, en España y Portugal con derecho al Indice anual de libros, por autores y por materias..... 12,50 ptas.
— en otros paises. con igual derecho. 15,00 »
Número suelto, en España y Portugal..... 0,75 »
— en otros paises..... 1,00 »

ANUNCIOS

	Para socios.	Para público
Póliza de 10 planas de anuncios.	187,50 pts.	—
Una plana.....	22,50 »	25,00 pts
Media plana.....	13,50 »	15,00 »
Cuarto de plana.....	7,00 »	8,75 »
Línea corta, ofertas y demandas	0.35 »	0,40 »

OFICINAS: LUIS VÉLEZ DE GUEVARA, 10. TELÉFONO NÚM. 4586

BIBLIOGRAFIA

ADVERTENCIA.—En la nota bibliográfica de los libros que no lleven indicado el año de la impresión o el precio de venta se pone S. A. (sin año) o S. P. (sin precio).

LIBROS

ABRIL (M.)—Véase *Saint Piérre (Bernardino de)*. Pablo y Virginia.

139 ALAS (Leopoldo).—Estudio sobre la publicidad con el Derecho privado III. La publicidad y los bienes muebles. Madrid. Imp. de Estanislao Maestre. 1920. En 4.° 286 págs..... 5

Junta para Ampliación de Estudios.

ALTAMIRA (Rafael). — Véase *Llagaria (José)* Facetas de ineducación nacional.

140 ANDREIEV (L.)--Los espectros. Novelas breves. La traducción del ruso ha sido hecha por N. Tasin. Madrid. Tip. Renovación (C. A.) 1919. En 8.° 196 páginas..... 0,60

Colección universal núm. 104 y 105.
Calpe.

141 Aplicación de la jornada máxima de ocho horas. Informe, acuerdos y disposiciones correspondientes de la sección de asociaciones del Instituto de Reformas Sociales Madrid. Imp. sobrinos de la Suc. de M. Minuesa de los Rios. 1920. En 4.° 212 páginas 1,50

ARAN (Santos).—Véase *Desbons (Georges)* La crisis agrícola y el remedio cooperativo.

142 ARANAZ E IZAGUIRRE (Ricardo).—Los mecanismos. Estudios analíticos y gráficos. Obra aprobada de texto para la Academia de Artillería por R. O. de 4 de Abril de 1889. *Cuarta edición*, con modificaciones y ampliaciones que exigen los modernos adelantos. Madrid. Est. Tip. de Zacarías Díez. 1920. En 4.° 566 pág. y un atlas aparte con 32 láminas..... 28

AZCÁRATE (Pablo).—Véase *Filmert (Robert)*. Patriarcha o el poder natural de los Reyes.

143 ARÉVALO (C.)-Prontuario de Prácticas de Geología. Valencia. Imp. de Antonio López y C.ª 1920. En 4.° 59 páginas..... 2,50

144 — — Tratado elemental de Historia natural. Geología. Tercera edición, acompañada de un mapa. Madrid. Imprenta de Antonio Marzo. 1920. En 4.° 215 págs..... 12,50

145 ARNOLD (Tomás). — Ensayos sobre educación. La traducción del inglés ha

sido hecha, por Lorenzo Luzuriaga. Madrid. Tip. Renovación (C. A.) 1920 En 8.° 82 págs..... 0,30
Colección universal núm. 140.
Calpe.

ASTRANA MARÍN (L.)—Véase: Cuentos turcos (Narraciones populares de Oriente)

146 AUSTEN (Jane).—Persuasión. Novela. La traducción del inglés ha sido hecha por M. Ortega y Gasset. Madrid. Tipografía Renovación (C. A.) 1919. En 8.° 361 págs..... 1,20
Colección universal núms. 110-113.
Calpe.

147 AZA (Doctor Vital).—Tratamiento de las Anexitis. Madrid. Imp. March y Samarán. 1920. En 8.° 119 págs. 3,50
Editorial Calleja.

148 AZORIN.—Obras completas. Tomo IV Las confesiones de un pequeño filósofo. Edición definitiva. Madrid. Tip. de Rafael Caro Raggio. 1920. En 8.° 193 págs..... 4
Caro Raggio.

BACARISSE (Mauricio). — Véase *Villiers d l'Isle (Conde Matías)*. La Eva futura.

149 BAÑARES Y MAGAN (D. J.)—Naciones modificadas y naciones nuevas de Europa en 1919. Valladolid. Imp. de Osbaldo Lozano. 1919. En 4.° 32 páginas..... 1,60

150 BAROJA (Pío).—Memorias de un hombre de acción. El aprendiz de conspirador. Novela. Madrid. Est. Tip. de Rafael Caro Raggio. 1920. En 8.° 283 págs..... 4
Caro Raggio.

151 BELDA (Joaquín). — El Compadrito. Novela Madrid. Im. de V. Rico. 1920 En 8.° 276 págs..... 4,20
Hispanía.

BELLO (Luis).—Véase *Flaubert (G.)* Tres Cuentos.

152 — — Ensayos e imaginaciones sobre Madrid. Madrid. Est Tip. Sucs. de Rivadeneyra 1919. En 8.° 269 págs.. 4
Editorial Calleja.

BLANCO DE LA VIÑA (Gerardo).—Véase *Trápaga y Aguado (Adolfo)*. Cartera de bolsillo para la administración de justicia militar.

BLASCO IBAÑEZ (Vicente).—Véase *Margueritte (Paul)*. La fuerza de las cosas.

153 BOBADILLA (Emilio) [Fray Candil] En la noche dormida. . (Novela erótica). Segunda edición. Madrid. Sucs. de Rivadeneyra (S. A.) Artes Gráficas, 1920 En 8.° 317 págs..... 4
Viuda de Pueyo.

CAMPO CERDAN (Angel del).—Véase *Suárez Inclán (Aurelio)*. Física y Química.

154 CARON DE BEAUMARCHAIS (P. A.)—El casamiento de Fígaro. Comedia. La traducción del francés ha sido hecha por E. López Alarcón. Madrid. Imprenta Clásica Española 1919. En 8.° 287 págs..... 0,90
Colección universal núms. 116 a 118.
Calpe.

155 CASARES-GIL (A.)—Flora ibérica. Briofitas (Primera parte) «Hepáticas», contiene cerca de 400 fotograbados de dibujos originales del Autor y 4 láminas en color. Madrid. Imp. de los Sucesores de Hernando 1919. En 4.°, XX+775 páginas..... 20
Junta para Ampliación de Estudios.

156 CASTRILLO Y SANTOS (Juan) —Apuntes para la Historia de la ruina de España. Madrid Est. Tip. Editorial Reus. S. A. 1920. En 4 °, 94 págs..... 3
Editorial Reus.

157 CERVANTES (Miguel de). — Novelas ejemplares. Tomo III. La fuerza de la sangre. El celoso extremeño. La ilustre fregona. Madrid. Tip. Renovación (C. A.) 1920. En 8.°. 165 págs.. 0,60
Colección Universal, núms. 138 y 139.
Calpe.

158 Cuentos turcos (Narraciones populares de Oriente). Traducidos por L. Astrana Marín. Madrid. Imprenta de Juan Pueyo. 1920 En 8.°, 134 páginas.. 2
Biblioteca de Autores célebres.
Editorial América.
S. G. E. de Librería.

159 Dante Alighieri.—El convivio. La traducción del italiano está hecha por C. Rivas Cherif. Madrid. Tip. Renovación (C. A.) 1919 En 4.°, 302 páginas..... 0,90
Colección universal núms. 106-108
Calpe.

160 D'Azeglio (Massimo).—Mis recuerdos Memorias. Tomo II y III. La traducción del italiano ha sido hecha por Eustaquio Echauri. Madrid. Tip Renovación (C. A.) 1919 y 1920. En 8.°, 286 y 282 págs..... 1 80
Colección universal núms. 101-103 y 123-125.
Calpe.

161 Desbons (Georges).—La crisis agrícola y el remedio cooperativo. Dinamarca como ejemplo. Prefacio de Maurice Viollete. Traducción de la undécima edición francesa y ampliado con un apéndice, cooperación y colectivismo en España por Santos Arau. Zaragoza. Imp. del Hospicio Provincial (S. A.) En 4.°, XV + 204 páginas encartonado..... 6

Echauri (Eustaquio).—Véase *D'Azeglio (Massimo)*. Mis recuerdos. Memorias.

162 Encina (Juan de la).—Julio Antonio. Con 14 fotograbados. Madrid. Imprenta Clásica Española. 1920. En 8.°, 53 págs..... 2 50
Colección Popular de Arte.
Editorial Calleja.

163 Espina García (Antonio). — Divagaciones Desdén. Prosa. Madrid. Tipografía Lit. A. de Angel Alcoy (S. en C.) 1919. En 8.°, 300 págs..... 4

164 Farías (Rafael).—Memorias de la guerra de la Independencia, escrita por soldados franceses. Madrid. Imp. de los Sucs. de Hernando. 1920. En 4.°, 389 páginas..... 5
Editorial Hispano Africana.
Perlado, Paez y Comp.ª

165 Fenelón.—La educación de las niñas. Pedagogía. La traducción ha sido hecha por M.ª L.ª Navarro de Luzuriaga. Madrid. Imprenta Clásica Española. 1919. En 8.°, 136 pags..... 0,60
Colección universal núms. 119 y 120.
Calpe.

166 Filmer (Robert).—Patriarcha o el poder natural de los Reyes. La traducción del inglés ha sido hecha por Pablo de Azcárate. Madrid. Tip. Renovación (C. A.) 1920. En 8.°, 109 páginas..... 0,30
Colección universal núm. 128.
Calpe.

167 Flaubert (G.)—Tres cuentos. Un corazón sencillo. La leyenda de San Julián el Hospitalario. Herodias. La traducción del francés ha sido hecha por Luis Bello. Madrid. Tip. Renovación (C. A.) 1919. En 8.°, 143 páginas..... 0,60
Colección universal núms, 114 y 115.
Calpe.

168 García Carraffa (Alberto y Arturo). Enciclopedia Heráldica y Genealógica Hispano-Americana. *Tomo primero*. Ciencia Heráldica o del Blasón. Madrid. Imp. de Antonio Marzo 1919. En 4.°, 225 págs..... 50

169 Gicca (Francisco).—Eva futura. Novela feminista Barcelona. Imp. de B. Bauzá. 1920. En 8.°, 328 páginas..... 1,25
Biblioteca de Cultura.
Editorial B. Bauzá

170 Gómez Carrillo (E.)—El primer libro de las crónicas. Madrid. Imp. Artística, Saez Hermanos. 1920 En 8.° 276 páginas..... 4
Obras completas Tomo VI.
Editorial Mundo Latino.

171 — — Tres novelas inmorales. Madrid Tip. Yagües. 1920. En 8.° 302 páginas..... 4
Obras completas. Tomo V.
Editorial Mundo Latino.

Gómez de la Serna (Ramón).—Véase *Villiers de l'Isle (Conde Matías)* La Eva futura.

González Blanco (Andrés).—Véase *Queiroz (Eca de)*. Ultimos ensayos.

González-Rigabert (F.) — Véase *Willy* Los amigos de Siska.

172 Gorki (Máximo).—Varenka Olesova. La traducción del ruso ha sido hecha por N. Tasin. Madrid. Tip. Renova-

ción (C. A.) 1920. En 8.° 160 páginas..... 0,60
Colección universal núms. 121 y 122.
Calpe.

173 HERCZEG (Francisco).—Las hermanas Gyurkovies. Historia familiar. La traducción del inglés ha sido hecha por A. Revesz. Madrid. Tip. Renovación (C. A.) 1919. En 8.° 121 págs.. 0,30
Colección universal núm, 109.
Calpe.

174 HERNANDEZ CATÁ (A.)—Cuentos pasionales. Madrid. Imp. Helénica. 1920. En 4.°, 181 págs..... 3
Editorial América.
S. G. E. de Librería.

— — Véase *Knut Hamsun*. Pan. Novela.

175 HERRERA Y REISSIG (Julio).—Las pascuas del tiempo. Madrid. Imprenta de Juan Pueyo. 1920. En 8.° 156 páginas..... 2,25
Biblioteca Andrés Bello
Editorial América.
S. G. E. de Librería.

176 JUARROS (Doctor César).—Tratamiento de la Morfinomania Madrid. Imprenta Moliner. 1920. En 8.° 157 páginas..... 3,50
Editorial Calleja.

177 KNUT HAMSUN. — Pan. Novela. Traducción de A. Hernández-Catá. Madrid. Sucesores de Rivadeneyra. (S. A.) En 8.°, 256 págs..... 3,50
Biblioteca Nueva.
S. G. E. de Librería.

178 LAMB (Charles).—King Lear y Othello Traducción de G. Perrin. Madrid. S. I. S. A. En 16.° 117 págs..... 1

LEYRA (Enrique A.)—Véase *Margueritte (Paul)*. La fuerza de las cosas.

179 Ley y Reglamento regulando la jornade la dependencia mercantil y Real orden sobre la jornada máxima de ocho horas. Madrid. Gráfica Excelsior. 1920 En 8.° 60 págs..... 1,50
Fe.

LÓPEZ ALARCÓN (E.) —Véase *Carón de Beaumarchais (P. A.)* El casamiento de Fígaro. Comedia.

LUZURIAGA (Lorenzo).—Véase *Arnold (Tomás)*. Ensayos sobre educación.

180 LLAGARIA (José).—Facetas de ineducación nacional. Ensayos de brocha gorda para un libro. Prólogo de Rafael Altamira. Valencia. Tip. Moderna 1920. En 8.° XIII más 188 págs... 3

181 MARGUERITTE (Paul).—La fuerza de las cosas. (Novela). Prólogo de Vicente Blasco Ibañez. Versión española de Enrique A. Leyra. Valencia S. I. S. A. En 8.° 303 págs..... 3
La Novela Literaria.
Prometeo.

182 MARTÍN MEDRANO (Ramiro).—Geografía postal Universal para las Oposiciones a ingreso en el cuerpo de Correos. *Primera parte*. Geografía descriptiva. Madrid. Imp. del Asilo de H. del S. C. de J. 1919. En 4.°, 159 páginas..... 4
Rubiños.

183 — — Geografía postal Universal para oposiciones a ingreso en el cuerpo de Correos *Segunda parte*. Colección de Gráficos por P. Ramón Tarodt de la Fuente. Madrid. Imp. del Asilo de H. del S. C. de J. 1919. En 4.°... 7
Rubiños,

184 — — Geografía postal Universal para las oposiciones a ingreso en el cuerpo de Correos. *Tercera parte*. Estudio de Vías y despachos. Madrid. Imp. del Asilo de Huerfanos del S. C. de J. 1919 En 4.°, 127 págs..... 3
Rubiños.

185 MARTÍNEZ RIESTRA (C.)—El poder de una carta. Novela. Prólogo del autor. El Paso. Texas E. U. de A. 1920. En 8.°, 180 págs..... 5
Ediciones La Ideal.
J. R. Díaz y Comp.ª

186 MATA (Pedro). — Muñecos. Novela. Madrid. Imp. Helénica. 1920. En 8.°, 486 págs..... 5
Viuda de Pueyo.

187 MEYENBERG (A.)—La predicación litúrgica. Versión de la quinta edición alemana por el R. P. R. Ruiz Amado, S. J. Segunda edición extractada de La práctica del púlpito. Barcelona S. I. 1920. En 8.°, 513 + 4 págs... 6
Librería Religiosa.

188 Molimelli y Giner.—Geografía postal de España. Tercera edición corregida y aumentada con una colección completa de Gráficos. Dos volúmenes. Madrid. Imp. La Enseñanza. 1920. En 4.° y folio apaisado 216 pags..... 12
Rubiños.

189 Moreno Pineda.—Atlas postal de España para las Oposiciones de Ingreso en el cuerpo de Correos. Madrid. Lit. R. Foruny 1920. En 4.° apaisado..... 10

190 Moreto (Agustín). —El lindo don Diego. Comedia. Madrid. Tip Renovación (C. A.) 1920 En 8.° 201 páginas..... 0,60
Colección universal núms. 126 y 127.
Calpe.

191 Musset (Alfredo de).—Los Caprichos de Mariana y otras comedias traducidas por Pedro Salinas. Madrid. Imprenta Clásica Española. 1920 En 8.° 371 págs. encuadernado en tela. 2,50
Colección Granada.

Navarro de Luzuriaga (M.ª L.ª).—Véase *Fenelon* La educación de los niños. Pedagogía.

192 Neumeyer (M. L.)— Lecciones de amor. El arte de besar en 12 confidencias. Madrid. Tip. Yagües. S. A. En 4.° 118 págs..... 2,50
Ediciones Españolas.
S. G. E. de Librería.

193 Nodier (C.)—El hada de las migajas. Cuento fantástico. La traducción del francés ha sido hecha por P. Vances. Madrid. Imp. Clásica Española. 1920. En 8.°, 260 páginas..... 0,90
Colección universal núms. 131-133.
Calpe.

194 — — Therese Aubert. Nueva traducción de E. P. Madrid. S. I. S. A. En 16.°, 139 págs..... 1

195 Novísima legislación hipotecaria según el texto del R. D. de 16 de Diciembre de 1909 y el Reglamento de 6 Agosto de 1915. Con las exposiciones de motivos de la ley de 1861 y de las sucesivas reformas etc., etc., por la Revista de los Tribunales. *Sexta edición*. Madrid. Imp. de José Góngora. 1920. En 8.° 738 págs. enc. en tela..... 8
Editorial Góngora.

196 Obermaier (Hugo).—El dolmen de Matarrubilla (Sevilla) Madrid. Imprenta Blass y Compañía. 1919. En 4.° 83 págs, con láminas..... 5
Junta para Ampliación de Estudios.

Ortega y Gasset (M.)—Véase *Austen* (*Jane*). Persuasión. Novela.

197 Ossorio Gallardo (Angel). — El alma de la toga. Quién es abogado. La fuerza interior. La sensación de la justicia La moral del abogado. La sensibilidad. El desdoblamiento psiquico. La independencia. El trabajo. La palabra. Elogio de la cordialidad. Conceptos arcáicos. El arte y la abogacía. La clase. Como se hace un despacho. Especialista. La abogacía y la política. Libertad de defensa. Los pasantes La defensa de los pobres. La toga. La mujer en el bufete. ¿Una nación injusta? Sindicalismo. Madrid. Imprenta de Juan Pueyo. 1920. En 8.° 270 págs..... 4

198 Pacheco y de Leyva (Enrique).—La política española en Italia, correspondencia de D. Fernando Marín, abad de Nájera, con Carlos I. *Tomo I.* (1521-1524). Madrid. Tip. de la Revista de Arch Bibl. y Museos. 1919 En 4 °, XLVIII + 540 págs..... 20
Junta para Ampliación de Estudios.

199 Parellada (Pablo).—¡Que amigas tienes, Benita! comedia en tres actos original. Madrid. Imp. de Regino Velasco. 1920. En 8.° 72 págs..... 3
Sociedad de Autores Españoles.

200 Pascual (Doctor Salvador). — La Constante de Ambard, y su valor clínico. Madrid. Tip. Moderna. 1920. En 8.° 191 págs..... 4
Editorial Saturnino Calleja.

201 Pella y Forgas (José).—Código civil de Cataluña. Exposición del derecho catalán comparado con el código civil español. *Tomo IV.* Desheredación y preterición. Legados. Albaceas. Heredero de confianza. Sucesión intestada. Sucesión de los impúberes Bienes reservables. Derecho de acrecer. Aceptación. Herencia Inventario. Colación. Partición. Obligaciones. Lesión ultradimidium. Capitulaciones matri-

moniales. Dote. Parafernales. Opción dotal. Axovar. Escreix Tantumdem. Pacto de sobrevivencia. Sociedad de bienes en el matrimonio. Contratos. Prescripción catalana. Barcelona 1920. Librería de Agustín Bosch. En 4.° 450 páginas..... 15

PERCAS (N.)—Véase *Ransome* (*Arthur*) Siete semanas en Rusia en 1919.

PEREYRA (Carlos).—Véase *Tiwin* (*Mark*) Narraciones humorísticas.

PERRIN (G.)—Véase *Lamb* (*Charles*) King Lear y Othello.

202 PLUTARCO.—Vidas paralelas. Tomo II Temistocles. Camilo. Perides. Fabio Máximo. Traducción de A. Ranz Romanillos, revisada y corregida. Madrid Tip. Renovación (C. A.) 1920. En 8.°, 220 págs..... 0,60
Colección universal núms. 129 y 130.
Calpe.

203 PORTAL (Luis).—Cuentos de pecado y edificación. Madrid. Talleres de la Casa V. H. Sanz Calleja. 1920. En 8.° 181 págs..... 3,50
Fe.

204 PRIETO DE CASTRO (P.) — Fastigio del crédito agrícola (La cuestión del mutuo) ¿Pósito-Banco? ¿Pósito de España? ¿Gran sindicato? Madrid. Imprenta de Florián Pérez. 1919-1920. En 8.°, 203 páginas..... 4

205 QUEIROZ (Eça de).--Ultimos Ensayos. Traducción de Andrés González Blanco. Madrid. (S. I. N. A.) En 8.°, 286 páginas..... 3,50
Biblioteca Nueva.

206 RANSOME (Arthur).— Siete semanas en Rusia en 1919. Traducido directamente del inglés por N. Percas. Valencia Tip. Ramón Soto 1920. En 4.° 233 págs..... 2,50
Editorial Levantina.

RANZ ROMANILLOS (A)—Véase *Plutarco* Vidas paralelas.

207 REGUERA (Anselmo).—Melita busca sensaciones. Novela. Madrid. Imprenta de Rafael Caro Raggio 1920. En 8 °, 55 págs 1,50
Caro Raggio.

REVESZ (A.)—Véase *Herczeg* (*Francisco*) Las hermanas Gyurkovics Historia familiar.

RIVAS CHERIF (C.)—Véase *Dante* (*Alighieri*). El Convivio.

— — Véase *Verga* (*Giovanni*). Los Malasangre. Novela.

208 RODRÍGUEZ MARÍN (Francisco).— Un millar de voces castizas y bien autorizadas que piden lugar en nuestro léxico Madrid. Tip. de la Rev. de Arch. Bib. y Museos. 1920. En 8.°, XIX + 303 págs..... 4

209 RUIMAR (Cándido).—España al desnudo. *Segunda edición aumentada.* Prólogo de Gabriel Alomar. Madrid. Imprenta Helénica. 1920. En 8.°, XI + 429 págs..... 5

RUIZ AMADO (R.)—Véase *Meyenberg* (*A.*) La predicación litúrgica.

210 SAINT PIERRE (Bernardino de).—Pablo y Virginia. Traducción de M. Abril. Ilustraciones de Barradas. Ornamentación de Fontanals. Madrid. Imp. de J. Pueyo. 1920. En 8.°, 163 págs..... 3,50
Biblioteca Estrella.

SALINAS (Pedro).—Véase *Musset* (*A. de*) Los Caprichos de Mariana y otras comedias.

TARODO DE LA FUENTE (P. Ramón).— Véase *Martín Medrano* (*Ramiro*) Geografía postal universal, segunda parte.

TASIN (N.)—Véase *Andreiev* (*L.*)— Los espectros. Novelas cortas

— — Véase *Gorki* (*Máximo*). Varenka Olesova.

211 URBANO O P. (P.)—Los prodigios de Limpias a la luz de la teología y de la ciencia. *Estudio crítico.* Valencia. Tip. Moderna. A. C. de M. Jimeno. 1920. En 8 , 150 págs..... 2
Ediciones de «Rosas y Espinas».

212 URBINA (Luis G.)—Estampas de viaje. España en los días de la guerra. Madrid Tip. Yagües (S A.) En 8.° 303 págs..... 4
Biblioteca Ariel.

Libros recibidos

De la casa Editorial «Prometeo» (Valencia)

«Las noches claras», por Johan Bojer..... 6.422
«El perfume de las islas Borromeas», por René Boylesve..... 6.423

De D. Antonio López (Barcelona)

«Rick», por Eduardo Zamacois.. 6.424

De D. José M.ª Yagües (Madrid)

«El crepusculo de los viejos», por Marcelo de Lagre..... 6.425
«Vistas de Europa», por E. Gómez Carrillo..... 6 426

De la Dirección gral. de Agricultura (Ministerio de Fomento)

Estatutos de la mutualidad nacional del seguro agropecuario..... 6.427
Abonos..... 6.428

De la casa Editoral Gauthier Villars et C.º (París).

«La materialisation de l'energie» par Louis Rougier..... 6.429
Universitatum et eminentium schoalrum. Indexgeneralis. Annuaire general des Universités. The yearbook oh the universitiés. Année 1919..... 6.430
«Mesures pratiques en radioactivite», par W. Makower et H. Geiger..... 6.431

De los Hijos de Santiago Rodríguez (Burgos)

Mi libro de Navidad..... 6.432

De D. Mariano Nuñez Samper (Madrid)

«Panoramas europeos», por Pedro Felipe Escalona..... 6.433

De la Societé de Exportatión des editions françaises. (Paris)

«Œuvres choisies», de Paul Herview..... 6.434

De D. Ramón Sopena. (Barcelona)

«Paquito el explorador», por José Salvador Ramón..... 6.435
«Rosina»..... 6.436
«Por mentir»..... 6.437
«Mors in vita», por A. de Hoyos y Vinent..... 6.438
«El camino del triunfo», por Vargas Vila..... 6.439

De la Sociedad general Española de librería. (Madrid)

«Aventuras, inventos y mixtificaciones de Silvestre Paradox», por Pío Baroja..... 6.440
«Las ciudades». «El mundo es ansí» por Pío Baroja..... 6 441
«Obras completas», de Azorin. Tomo VIII..... 6.442
«Las proféticas», por Cristóbal de Castro..... 6.443
«Sybaris», por Juan Bertheroy.. 6.444
«La cofradía de la pirueta» por Emilio Carrere..... 6.445
«Salomé en la literatura», por R. Cansinos-Assens..... 6.446
«El arte de las caricias en 14 confidencias», por L. Neumeyer..... 6.447
«El triunfo del bolchevismo», por León Trotski..... 6.448
«La Atlantida», por Pedro Benoit 6.449
«La primera aventura de Leticia» por A. Retana..... 6.450
«El diamante de la inquietud», por Amado Nervo 6 451
«El viaje de Pedro el afortunado» por Strindberg..... 6.452

Del Autor. (Madrid)

San Juan Bautista de la Salle como educador (1719-1919), por R. Blanco y Sánchez..... 6.453

De la Dirección general de Agricultura Minas y Montes.

Procedimientos de análisis de abonos..... 6.454

Del Autor (Madrid)

«Discurso pronunciado en el Congreso de los Diputados los días 7 y 8 de Enero de 1920», por D. Juan de la Cierva y Peñafiel..... 6.455

De D. Francisco Beltrán (Madrid)

«Cuarenta años de cazador», por A. Ortíz de Pinedo..... 6.456

De la casa Editorial «Prometeo» (Valencia)

«La indomada», por I. H. Rosny 6.457
«La figuranta», por León Frapié 6.458

Del Autor (Madrid)

«Nobleza obliga», por Estanislao Maestre..... 6.459

De la libreria Pedagógica (Madrid)

«Propaganda socialista», por Pablo Iglesias..... 6.460

De el Correo de Andalucía. (Sevilla)

Almanaque de El Correo de Andalucía para el Arzobispado de Sevilla 1920..... 6.461

Del Autor (Zaragoza)

«Crónica de la corona de Aragón» por Gaspar Castellano y de la Peña 6.462

Libros y Periódicos

Revista de educación familiar, núm. 43.
Revista de bibliografía chilena y extranjera, núm. 5 a 10.
Revista de filología española. Cuad. 3.º 1919.
Revista del centro de estudios históricos de Granada y su reino, núms. 1 y 2.
Revista de libros, núm. 11.
Revista del centro de información española, núm. 7.
Revista gráfica, núms. 7 a 9.
Revista de economía y hacienda, núms. 8 a 10.
Revista financiera, núms. 461 y 462.
Revista hispano-americana «Cervantes» Diciembre 1919 y Enero 1920.
Boletín de la Union de impresores núm. 180.
Boletín jurídico-administrativo. Entrega 6.ª 1919.
Boletin de agricultura técnica y económica, núms. 131 a 133.
Boletín del centro de estudios americanistas de Sevilla, núms. 25 a 29.
Boletín de la sociedad ecuatoriana de estudios históricos americanos, núms. 5 a 9.
Bulletín astronomique. Janvier-Mars 1919.
Bulletín bibliographique, núm. 7.
España económica y financiera, núms. 1394 a 1399.
Deutsche zeitung fur Spanien, núm. 82.
América, núms. 1 a 5.
Ingenieria, núm. 527.
Ibérica, núms 316 a 318.
El cuento del dumenge, núms. 315 y 316.
L'Esquella de la Torratxa, núms. 2137 a 2139
La campana de Gracia, (21 Febrero a 6 Marzo)

NOTA

Por error de ajuste, aparecen duplicadas en nuestro número anterior las cifras de orden 122 a 128 inclusive. Debe entenderse hecha la siguiente rectificación:

A la obra de D. Carlos M. Trelles corresponde el n.º 132
» » » León Trotsky » » 133
» » » Antonio Velasco » » 134
» » » Luis Vélez de Guevara » 135
» » » Artemio de Valle » » 136
» » » I. M. Vargas Vila » » 137
» » » Antonio Zozaya » » 138

Imp. de J. F. Arias, Plaza Mayor, 16.—MADRID

BIBLIOGRAFIA ESPAÑOLA

REPERTORIO QUINCENAL DE LA PRODUCCIÓN DEL LIBRO

PUBLICADA POR LA

Federación Española de Productores, Comerciantes y Amigos del Libro

AÑO XX | MADRID, MARZO 1920 | Números 5 y 6

SUBSCRIPCION

Por año, en España y Portugal con derecho al Indice anual de libros, por autores y por materias..... 12,50 ptas.
— en otros paises. con igual derecho. 15,00 »
Número suelto, en España y Portugal..... 0,75 »
— en otros paises..... 1,00 »

ANUNCIOS

	Para socios.	Para público
Póliza de 10 planas de anuncios.	187,50 pts.	—
Una plana.....	22,50 »	25,00 pts
Media plana.....	13,50 »	15,00 »
Cuarto de plana.....	7,90 »	8,75 »
Línea corta, ofertas y demandas	0,35 »	0,40 »

OFICINAS: LUIS VÉLEZ DE GUEVARA, 10. TELÉFONO NÚM. 4586

BIBLIOGRAFIA

ADVERTENCIA.—En la nota bibliográfica de los libros que no lleven indicado el año de la impresión o el precio de venta se pone S. A. (sin año) o S. P. (sin precio).

LIBROS

213 ABRIL Y OCHOA (J.)—Leyes penitenciarias de España. Madrid. Tip. Luis Faure. (S. A.) En 8.°, XV + 420 páginas tela..... 10

Romo.

214 ACEVEDO DÍAZ (E.) (h.)—Geografía de América, Física, política y económica Curso para colegios nacionales y escuelas normales y especiales. Buenos Aires. S. I. 1920. En 8.°, 390 páginas. Encuadernado..... 4,50

Pedro García.

215 Animales salvajes. Barcelona. (S. I.), (S. A.) En 4.°, 2 vols. de 8 págs con láminas, encartonados..... 2

Sopena.

216 Antología de poetas americanos. Barcelona. Ramón Sopena Impresor. (S. A.) En 8.°, 282 páginas encartonado..... 2

Biblioteca Sopena. 78.

217 ANTOYA (Carlos G.)—El Colectivismo agrario de Rivadavia. Buenos Aires. Imp. de F. G. Salita. 1919. En 8.°, 174 páginas..... 2

218 Anuario comercial. Guía nacional de Industria y de Comercio. Parte oficial. Profesiones, Comercio, Industria, Agricultura, Correos, Telégrafos, Teléfonos, Ferrocarriles, Fiestas, Ferias, Mercados y demás datos de interés general. Sexta edición aumentada. 1919. Barcelona. Imp. de Luis Guía Pascual. 1919. Dos tomos. En 4.°, 3455 + 40 págs. encuadernado..... 30

219 Anuario general de España Bailly-Bailliere Riera. Barcelona. Talleres Bailly-Bailliere Riera S. A. 1919. En 4.°, 5770 págs. con 40 mapas, 3 tomos encuadernado en tela..... 50

220 Anuario industrial de Cataluña. Seguido de un apéndice dedicado a la exportación, en el cual figuran un catálogo de exportadores, Agencias de Aduanas. Navieros y Consignatarios, Bancos y Banqueros, etc. Barcelona 1919. En 4.°, XXI + 559 págs. encuadernado en tela..... 10

221 Anuario Oficial de Valores de la Bolsa de Madrid. Publicado por el ilustre Colegio de Agentes de Cambio y Bolsa. 1919-1920 Madrid Imp. del Instituto Nacional de Sordomudos y Ciegos. 1919 En 4.°, VII + 863 + 38 págs. encuadernado en tela..... 15

222 Astuto Pistolongue (El). Barcelona. (S. I.), (S. A.) En 8.°, 8 págs.. 0,35
Cuentos ilustrados para niños.
Sopena.

223 Blanco Roldán (Alberto).—El dibujo libre y espontáneo de los niños y su relación con la inteligencia. Trabajo de investigación Madrid. Imp. de Julio Cosano. 1919 138 págs..... 2,50

Cansinos-Assens (R.)—Véase *Nordau (Max)*. El día de la ira (Novela).

224 Carbó (Carles). — Doctrina Estética del Doctor Torras i Bajes. Barcelona (S. I.) 1919. En 8.°, 185 págs.. 1,50
Editorial Catalana.

Carrere Justiz (Francisco).—Véase *Conkling (Alfred R.)* El Gobierno Municipal.

225 Cirera Salse (L.)—La Termopenetración (Diaternia) y sus aplicaciones clínicas. Madrid (S. I.) 1919. En 8.°, 31 págs..... 2,50
Plus Ultra. Revista Internacional de Medicina.

Citriniti (José).—Véase *Reina Almandos (Luis)*. La demagogia radical y la tiranía (1916-1919)..

226 Cólson (Jaime). — El procivilismo. Obra destinada a la progresiva cultura de las masas. Puerto Plata. (S. I.) 1919. En 8.°, 309 págs..... 5

227 Coudere (Louis).—Método práctico para hablar y escribir correcta y rápidamente el idioma francés. Curso elemental. Barcelona (S. I.) 1919. En 8.°, 146 págs..... 2,50

228 Cornet (Evaristo).—Aritmética teórico práctica. Para las clases de comercio y de enseñanza media. Barcelona. Tip. Católica Pontificia. 1919. En 8.°, 206 págs. enc..... 4
Miguel Casals.

229 Coscullera (J. A.)—Cuatro años en la cienaga de Zapata (Memorias de un ingeniero) Habana. Imp. La Universal. 1919. En 4.°, 497 págs. con 168 grabados y nueve mapas..... 2
R. Veloso.

230 Chessin (Sergio de).—La locura roja. Aspectos y escenas de la revolución rusa. (1917 1918). Traducción de Gaziel. Barcelona. Industrias Gráficas Seix y Barral. 1920. En 8.°, 326 páginas..... 5
Seix y Barral.

Della Vecchia (Angel).—Véase *Guernica (Juan de)*. Vida del Beato Gaspar de Búfalo, canónigo de la Basílica de San Marcos de Roma y fundador de la Congregación de Misioneros de la Preciosa Sangre.

231 Episodios de animales. Con numerosas ilustraciones en colores y en negro. Barcelona. Ramón Sopena. Impresor. (S. A.) En 4.°, 62 páginas encartonado..... 1,50
Sopena.

232 Fabra (Pompeu).—Gramática Francesa. Barcelona (S. I.) 1919 En 8.°, 289 págs. enc..... 2,50
Enciclopedia catalana. Vol. IX.
Editorial Catalana, S. A.

233 García Fernández (M.)—Geometría elemental. Texto para enseñanza primaria. Buenos Aires. 1919. (S. I.) En 8.°, 176 págs..... 1,20
Cabaut y Compañía.

Gaziel.—Véase *Ghesin (Sergio de)*. La locura roja. Aspectos y escenas de la revolución rusa. (1917-1918).

234 Gómez Llueca (Federico).—El Mioceno marino de Muro, (Mallorca). Madrid (S. I.) 1919. En 4.°, 74 págs. y XVII láminas..... 4,50
Junta para Ampliación de Estudios.

235 González Martí (Manuel).—Nociones de Dibujo Topográfico e Hidrográfico. Segunda edición ampliada. Valencia. Tip. Moderna de Miguel Jimeno. 1919. En 4.°, 16 págs. y XVIII láminas cartoné..... 9

236 Gotzens Ramos (Leopoldo).—Curso práctico de ortografía y corrección. Barcelona (S. I.) 1919. En 8.°, 112 páginas..... 2

237 Guernica (Juan de).—Vida del Beato Gaspar de Búfalo, canónigo de la Ba-

sílica de San Marcos de Roma y fundador de la Congregación de Misioneros de la Preciosa Sangre. Sobre la biografía sacada del italiano por el P. Angel Della Vechia 1786-1873. Tudela. Imp de Oroz y Martínez. 1919. En 8.°, XII + 356 + 13 págs.... 3

Guglialmelli (Luis).—Véase *Troost* (*L.*) y *Pechard* (*E.*) Química inorgánica. (Metaloides).

238 Guía general de Cataluña. (Bailly-Bailliere Riera. Comercio, Industria, Agricultura, Ganadería, Minería, Propiedad, Profesiones y Elemento Oficial. Ilustrado con un mapa general de cada provincia. Segunda época, año IV. Barcelona. Talleres Bailly-Bailliere Riera reunidos (S. A.) 1919 En 4.°, 1403 págs. enc. en tela..... 15

239 Justo Sánchez-Blanco (Manuel de). Física industrial. Termotecnia. Primera parte. Generalidades y Producción industrial del calor. Segunda edición. Madrid. Sociedad Española de Artes Gráficas, 1919. 212 págs..... 6,50

240 Kuhne (Louis).—La nueva ciencia de curar o enseñanza de la unidad de las enfermedades y su curación sin medicamentos ni operaciones basadas en ella. Manual y consejero de los hombres sanos y de los enfermos. 53 edición española aumentada, autorizada. Traducción por J. O. Monasterio e I. López Lapuyas y revisada por Adr. Vander Barcelona. S. I. ni A. En 4.°, 431 págs. con grabados..... 12

Sintes.

241 Lárraga-Saralegui — Prontuario de Teología moral. Al tenor de las últimas disposiciones de la Iglesia y de los Códigos de España, de la América latina y de Filipinas, con los últimos privilegios de América y de Filipinas y sus respectivos concilios. Tercera edición corregida y aumentada en conformidad al nuevo Código de Derecho Canónico y posteriores resoluciones de la Santa Sede, por el Dr. Fr. Juan Sánchez. Con las debidas licencias. Madrid. Tip. de Jaime Ratés. 1919. En 4.°, XI + 1045 págs..... 15

242 López de Haro (Rafael). — El más grande amor. Novela. Madrid. Viuda H. Sanz Calleja Impresores. (S. A.) En 8 °, 352 págs..... 3,50

V. H. Sanz Cal eja.

243 — — El país de los medianos. (Novela). Madrid. V. H. Sanz Calleja Impresores (S. A.) En 8.°, 353 págs. 3,50

V. H. Sanz Calleja.

244 — — Los nietos de los celtas. Novela. Madrid. V. H. Sanz Calleja. Impresores. (S. A.) En 8.°, 302 págs... 3,50

V. H. Sanz Calleja.

López Lapuyas (I.)—Véase *Kuhne* (*Louis*) La nueva ciencia de curar, etc.

245 Maluquer (Josep).-Piscicultura. Barcelona (S. I.) 1919. En 8.°, 162 páginas con grabados encuadernado. 1.50

Enciclopedia Catalana Vol. XII.
Editorial Catalana, S. A.

246 Martínez Ruiz (Antonio).—El Código civil interpretado por el Tribunal Supremo. Apéndice de 1917. Valladolid. Tip. de Cuesta. 1919. En 4.°, 553 págs..... 11

247 Más (José).—La orgía. Novela. Quinta edición. Madrid. V. H. Sanz Calleja Impresores (S. A.) En 8 °, 306 páginas..... 4

V. H. Sanz Calleja.

248 Maspero Castro (Andrés).—La Cuestión social. Buenos Aires. Imp. Ferrari Hermanos. 1919. En 8.°, 109 páginas..... 1

249 Maury (J.)—Deberes de los hijos para con sus padres. Barcelona. Imp. de la Casa de Caridad. 1919. En 8.°, 146 págs..... ... 0,75

250 Meyenberg (A.)—La predicación litúrgica. Versión de la quinta edición alemana, por el R. P. R. Ruiz Amado, (S. I.) Segunda edición extractada de La práctica del púlpito. Barcelona. (S. I.) 1920. En 8.°, 513 + 4 páginas..... 6

Librería Religiosa.

Monasterio (J. O.)-Véase *Kuhne* (*Louis*). La nueva ciencia de curar, etc.

251 Monegal Nogués (Esteban).—Breve

exposición del Dogma Católico. Lecciones compuestas con arreglo al programa de Teología para exámenes de predicación. Barcelona (S. I.) 1919 En 8.°, 242 págs..... 3,50
Eugenio Subirana.

252 Nonell (Jaime).—La Cueva de San Ignacio en Manresa desde que se recogió en ella el Santo hasta nuestros días. *Segunda edición aumentada.* Manresa. Imp. de San José. 1919. En 8.°, 221 págs con grabados..... 2,50

253 Morales de San Martín (Bernardo). La Rulla. (Novela valenciana) Madrid. V. H. Sanz Calleja. Impresores. (S. A.) En 8.°, 207 págs..... 3,50
V. H. Sanz Calleja.

254 Mourret (Fernando).—Historia general de la Iglesia. Tomo III. La Iglesia y el Mundo Bárbaro. Traducción del francés y anotado por el P. Fr. Bernardo de Echalar. De la segunda edición. Barcelona. (S. I.) 1919. En 4.°, 562 págs..... 8
Bloud y Gay.

255 Nordau (Max).—El día de la ira. Novela. Versión castellana de R. Cansinos-Assens. Tomos 1.° y 2.° Madrid V. H. Sanz Calleja Impresores. (S. A.) En 8.°, 220 y 221 págs..... 7
V. H. Sanz Calleja.

256 Oscar (Tiberio). —Cantos de mi camino. Buenos Aires. (S. I.) 1919 En 8.°, 160 págs.....pesos m. n. 2
Revista «Nosotros»

257 Pueyo Salamero (Sebastián).—Lecciones de Religión y Moral. Obra declarada de utilidad para la enseñanza por R. O. de 29 de Julio de 1916. *Tercera edición corregida y aumentada.* Barcelona. Imp. de la Casa de Caridad. 1919. En 8.°, 357 págs..... 6

258 Raboso de la Peña (E).—Traducción y composición latina, Método gradual teórico-práctico y colección de trozos selectos de los autores clásicos, latinos y castellanos, con un vocabulario de las voces contenidas en el texto. *Sexta edición corregida.* Barcelona. (S. I.) 1919. En 8.°, 198 págs 15
Lib. Hispano Americana de Ruiz y Feliú.

259 Real Decreto de 11 de Septiembre de 1918. Acerca de los repartos municipales y los arbitrios sobre bebidas espirituosas y sobre inquilinatos y de la recaudación de consumos y de arbitrios extraordinarios. Comentado por la Redacción de El Consultor de los Ayuntamientos y de los Juzgados municipales. Segunda edición aumentada. Madrid. (S. I.) 1919. En 8.°, 48 páginas..... 1
Abella.

260 Reisach (Antonio).—Gramática latina completa para Seminarios y demás Centros docentes de España y América. Segunda edición ampliada. Barcelona (S. I.) 1919. En 8.°, 352 páginas, encuadernado 4,75
Luis Gili.

261 Reina Almandos (Luis).—La demagogia radical y la tiranía (1916-1919) con prólogo de José Citriniti, autor de «El Momento Político». Buenos Aires. (S. I.) 1919. En 8.°, XXXIX + 364 págs.....pesos m. n. 2,50
Pedro García.

262 Romero (Enrique T.)—Almas infantiles. Novela. Buenos Aires (S. I.) 1919. En 8.°, 112 págs... pesos m. n. 1,50
Pedro García.

263 Rubens (Roberto).—¿Que debe saber el accionista argentino? Manual indispensable para todo accionista argentino o extranjero. Buenos Aires. (S. I.) 1919 En 8.°, XVI+227 págs. pesos m. n. 3
Pedro García.

264 Ruiz Amado (Ramón).—La revolución desde arriba, núm. 1. El Catecismo de los ricos conforme a la doctrina del Evangelio y de los Santos Padres de la Iglesia. Barcelona. (S. I.) 1019. En 8.°, 31 págs..... 0,25
Librería Religiosa.

265 Rumi (T. J.) y Bernaola (V. J.)—Física farmacéutica. Obra de texto en la Escuela de Farmacia de Buenos Aires. Buenos Aires. (S. I) 1919. En 8.°, X + 955 págs..... pesos m. n. 22
Pedro García.

Sabras Causapé (Teodoro).—Véase *Sánchez Ramos (Eusebio)* Curso de Algebra elemental. Elementos de Trigonometría.

266 Sabras Gurrea (Amós).—Aritmética razonada. Barcelona. Tip. de Pedro Ortega. 1919. En 8.°, 219 págs. encuadernado..... 10
Agustín Bosch.

267 Salas (Dr. Julio C.)--Etnografía americana. Los Indios caribes. Estudio sobre el origen del mito de la antropofagia. Madrid. Imp. de Juan Pueyo. 1920. En 8.°, 232 págs..... 3,50
Editorial América.
S. G. E. de Librería.

Sánchez (Dr. Fr. Juan).—Véase *Lárraga-Saralegui*. Prontuario de Teología moral.

268 Sánchez Ramos (Eusebio) y Sabras Causapé (Teodoro).—Curso de Algebra elemental. Elementos de Trigonometría. Sexta edición corregida y aumentada. Barcelona. Imp. Labraña. S. en C. 1919. En 8.°, 200 + 67 páginas..... 9
Agustín Bosch.

269 Sicilia (Felipe).—El terreno en dermatología. Sifiloterapia por arsacetinas. quininas y uranatos. Comunicaciones presentadas al primer Congreso Nacional de Medicina, seguidas de un compendio de conocimientos generales de la especialidad. Madrid. Imp. de Juan Pueyo. 1919. En 8.°, 135 págs. S. P.

270 Stuart Mill (John).—Resumen sintético del sistema de Lógica. Con notas complementarias de Ezequiel A. Chávez. México. (S. I.) 1919. En 8.°, 303 págs..... 6

271 Suárez Inclán (Aurelio) y Campo Cerdán (Angel del).—Física y Química. Contestaciones a estas preguntas del Programa de Telégrafos para ingreso en la Sección correspondiente de la Escuela Oficial de Telegrafía. Madrid. Imp. Editorial Reus. 1920. En 4.°, 308 págs,..... 10
Reus.

272 Sueño de Maruja (El).—Barcelona. (S. I.) (S. A.) En 8.°, 8 págs... 0,25
Cuentos ilustrados para niños.
Sopena.

273 Thorpe (Edward).—Enciclopedia de Química industrial. Con la colaboración de 127 eminentes profesores especialistas Tomo primero. Comprende las letras A-Azuc. Barcelona. (S. I.) 1919. En 4.°, 800 págs. enc... 47,50
Editorial Labor. S. A.

274 — — Enciclopedia de Química industrial. Con la colaboración de 127 profesores especialistas. Cuarto fascículo. Comprende las letras Apa-Azuc. Barcelona. (S. I.) 1919. En 4.°, 192 páginas. Precio de suscripción.
Editorial Labor. S. A.

275 Topete (P. Fernando M.ª).—Testimonios de amor dados a la Compañía de Jesús por sus hijos. Málaga. Imp. de J. Trascastro. 1919. En 8.° 379 páginas S. P.

276 Trápaga y Aguado (Adolfo), Blanco de la Viña (Gerardo).—Cartera de bolsillo para la administración de justicia militar. *Octava edición reformada*. Madrid. Imp. del Patronato de Huérfanos de Intendencia e Intervenciones militares. 1920. En 8.°, 944 páginas, enc. en tela..... 15

277 Tratado de Paz entre las potencias aliadas y asociadas y Alemania, firmado el día 28 de Junio de 1919 en Versalles. Primera edición española según el texto íntegro de los originales francés e inglés, ilustrada con los mapas oficiales de las regiones del Rhin, del Sarre, de Polonia, del Schleswig y el general de Alemania, según las antiguas y nuevas fronteras, bajo la dirección de Enrique Díaz Retg. Barcelona. (S. I.) 1919. En 4.°, 347 págs..... 5
Editorial A. L., S. A.

278 Troost (L.) y Pechard (E.)—Química inorgánica. (Metaloides). Versión castellana debidamente autorizada de la 17.ª edición francesa (año 1917) por Luis Guglialmelli. Buenos Aires. (S. I.) 1919. En 8.°, VIII + 498 págs. pesos m. n..... 6
Pedro García.

279 Twain (Mark).—Narraciones humorísticas Traducción de Carlos Pereira. Madrid. Sucs. de Rivadeneyra (S. A.) En 8.°, 355 págs..... 3.50
Biblioteca Nueva.

280 URRUTIA (Francisco José).—La evolución del principio de arbitraje en América La sociedad de las naciones Madrid. Imp. de Juan Pueyo. 1920. En 4.°, 298 págs..... 7
Biblioteca Ayacucho.
Editorial América.
S. G. E. de Librería.

281 VALLE (Francisco G. del).—José de la Luz y los Católicos españoles. La Habana. (S. I.) 1919. En 8.°, 60 páginas. S. P.

VANCES (P.)—Véase *Nodier* (*C*). El hada de las migajas. Cuentos fantásticos.

VANDER (Adr)—Véase *Kuhne* (*Louis*). La nueva ciencia de curar, etc.

282 VARGAS VILA (J. M.)—El Minotauro. Novela. Edición definitiva. Barcelona. Ramón Sopena. Impresor. (S. A) En 8.°, 220 págs. encartonado.... 2,50
Obras completas. Tomo XII.
Sopena.

283 VAZ FERREIRA (Carlos).--Lecciones sobre pedagogía y cuestiones de enseñanza. Montevideo. (S. I.) 1919. En 8.°, 215 págs. S. P.

284 — — Le Pragmatisme. Montevideo. (S. I.) 1919 En 8.°, 153 págs S. P.

285 VEDIA MITRÉ (Mariano de).—El Gobierno del Uruguay. Buenos Aires. (S. I.) 1919. En 8.°, 238 págs..... 2
Cooperativa Editorial.

286 VERGA (Giovanni).—Los Malasangre. Novela. La traducción del italiano ha sido hecha por C. Rivas Cherif. Madrid. Tip. Renovación. (C. A) 1920. En 8.°, 364 págs..... 1,20
Colección Universal, núms. 134 y 137.
Calpe.

287 VIÑAS DAUSÁ (Narciso M.ª)—El tesoro canónico parroquial. Libro primero. Derecho general eclesiástico. Contiene este libro toda la práctica parroquial con arreglo al Código de Benedicto XV, y todos los puntos de la moral y liturgia, la parte social e infinidad de formularios para el desempeño de las funciones parroquiales. Madrid. Imprenta de los Hijos de M. G. Hernández. 1919. En 4.°, 252 págs..... 7

288 VILLIERS DE L'ISLE (Conde Matías) La Eva Futura. (Novela). Trad. de Mauricio Bacarisse. Prólogo de Ramón Gómez de la Serna. Cartagena. Madrid. S. L. de Artes Gráficas. 1920 En 8.° 307 págs..... 4
Biblioteca Nueva

289 VIOLLETTE (Maurice) --Véase *Deshons* (*Georges*). La crisis agrícola y el Remedio Cooperativo.

290 VITORIA (Eduardo).—La Catalisis química: Sus teorías y aplicaciones en el Laboratorio y en la industria. Barcelona (S. I.) 1919. En 4.°, 22 + 560 páginas ilustradas..... 16
Miguel Casals.

291 — — Prácticas químicas para Cátedras y Laboratorios. Segunda edición aumentada. Barcelona. (S. I.) En 8.°. 800 págs. con 500 figuras..... 13
Miguel Casals.

292 WERY (G.)—Agenda agrícola. Prefacio por el Dr P. Regnard Barcelona Est. Tip. de Salvat. 1920. En 8 °, 247 + 148 y tablas para la contabilidad agrícola, enc. en tela..... 7,50
Salvat.

293 WEST (Justina O D)—Como aprendió Mario. Libro de lectura. La Plata. Imp. de Olivieri y Domínguez. 1919. En 8.°, 114 págs..... 1

294 WILLY.—Los amigos de Siska. Traducción de F. González-Rigabert. Madrid. Imp. de Rafael Caro Raggio. 1920 En 8.°, 258 págs..... 3,50
Caro Raggio.

Libros recibidos

De D. Mariano Nuñez Samper (Madrid)

Reinar después de morir, por Luis Vélez de Guevara..... 6.463

De la Casa Editorial Calpe. (Madrid)

Las hermanas Gyurkovics, por F. Hercreg..... 6.464
Los Malasangre, por Giovanni Verga..... 6 465
La educación de las niñas, por Fenelón..... 6 466
El casamiento de Fígaro, por P. A. Carón de Beaumarchais.... 6 467
Persuasión, por Jane Austen.... 6.468
Tres cuentos por G. Flaubert... 6 469
El lindo D. Diego por Agustín Moreto..... 6 470
Patriarcha o el poder natural de los reyes, por Robert Filmer 6.471
Ensayos sobre educación, por Tomás Arnold..... 6.472
El hada de las migajas por C. Nodier..... 6.473
Mis recuerdos. Memorias por Mássimo D'Azeglio. Tomos II y III. 6.474
Novelas ejemplares de Miguel Cervantes. Tomo III..... 6 475
Vidas paralelas, por Plutarco. Tomo. II..... 6.476
Varenka Olesova, por Máximo Gorki..... 6 477
Los espectros, por L. Andreiev. 6 478
El convivio por Dante Alighieri 6.479

De la Casa Editorial de la Viuda de Pueyo. (Madrid)

Muñecos, por Pedro Mata..... 6 480
En la noche dormida, por Emilio Bobadilla..... 6.481

De la casa Editorial «Prometeo» (Valencia)

La fuerza de las cosas, por Paul Marguerite..... 6,482

De la casa Editorial Gauthier Villars et C.° (París).

Cours D'Aerodynamique pratique par A Courquin et G Serré . 6.483
L'or. Prospection. —Gisement. Extraction par Georges P. Proust.. 6.484

De la Librería de D. Fernando Fé (Madrid)

La farsa, por Jesús Villamil Ron. 6.485
Los pelados. Historia de pícaros dor íd. íd..... 6.486

Del Autor (Madrid)

El terreno en dermatología, por Felipe Sicilia..... 6.487

De la Sociedad general Española de librería. (Madrid)

Los caprichos de Mariana, por Musset..... 6.488
Los amigos de Siska, por Willy. 6.489
Pan, por Knut Hamsun..... 6.490
Cuentos turcos. (Narraciones populares de Oriente) 6.491
Obras completas de Azorín. Tomo IV..... 6.492
Las pascuas del tiempo por Julio Herrera y Reissig..... 6.493
La evolución de principio de arbitraje en América —La sociedad de las naciones, por Francisco José Urrutia 6.494
La Eva futura, por Matías Villiers de L'isle Adam..... 6.495
El alma de la toga, por Angel Ossorio..... 6.496
Estampas de viaje, por Luis G Urbina..... 6.497
El aprendiz de conspirador, por Pío Baroja..... 6.498
Tres novelas inmorales, por Gómez Carrillo..... 6.499

De la Librería Religiosa. (Barcelona)

La predicación litúrgica, por A. Meyenberg..... 6.500

De la Revista de educación familiar. (Madrid)

Therese Aubert, por Charles Nodier..... 6.501
King Lear y Othello, por Charles Lam..... 6.502

Del Centro de la Unión Ibero-Americana en Vizcaya. (Bilbao)

El libro español en América.... 6.503

De la Casa Gauthier-Villars et C.e (París)

Annuaire pour l'an 1920 publie par le bureau des longitudes.. 6.504

De la Casa Editorial V. H Sanz Calleja (Madrid)

La orgía, por José Más..... 6.505
El país de los medianos, por Rafael López de Haro..... 6 506
Los nietos de los celtas por íd íd. 6.507
El más grande amor. por íd. íd. 6 508
El día de la ira, por Max Nordau 2 volúmenes..... 6.509

De D. J. Trascastro. (Málaga)

Testimonios de amor dados a la Compañía de Jesús por sus hijos, por F. M.ª Topete..... 6.510

De los señores Seix y Barral, Hermanos. (Barcelona)

La locura roja, por Sergio de Chessin..... 6.511

De D. José M.ª Yagües (Madrid)

La caravana pasa por Ruben Darío..... 6 512
Prosas profanas, por íd. íd..... 6.513
Azul, por íd. íd..... 6.514
Opiniones, por íd. íd..... 6.515
Poema del otoño y otros poemas por íd. íd..... 6.516
Peregrinaciones, por íd. íd..... 6.517
Cuentos y crónicas, por íd. íd.. 6.518
El viaje a Nicaragua e historia de mis libros. por íd. íd..... 6.519
Prosa dispersa, por íd. íd..... 6.520

De la Casa V. H. Sanz Calleja (Madrid)

La Rulla, por B. Morales San Martín..... 6.521

Revistas y Periódicos

Revista de filología española. 1919. Cuad. 4.º
Revista social y agraria, núm. 10.
Revista de economía y hacienda, núms. 11 a 13
Revista financiera, núms. 463 y 464.
Revista de educación familiar, núm. 46.
Revista Hispano-Americana. "Cervantes" (Febrero).
Boletín de la R. A. de la Historia. 1920. Cuad. 3.º
Le droit d'hauteur, núms. 2 y 3.
Ergos, núms. 314 a 316.
Polybiblion. Partie technique et litteraire. (Janvier).
Unión ibero-americana, núm. 8.
Cultura hispano-americana, núms. 85 y 86.
España y América, núms. 90 y 91.
Razón y Fé, núm. 223.
El cuento del dumenge, núms. 317 a 319.
Letras, núm. 11.
Ingeniería núm. 528.
L'Aeronautique, núm. 9.
Ibérica, núms. 319 a 321.
Cámara oficial del libro. Bibliografía núm. 5.
L'Esquella de la Torratxa, núms. 2140 a 2142.
La campana de Gracia, 13, 20 y 27 de Marzo.
Et Heraldo de Hamburgo, núm. 260.

Imp. de J. F. Arias, Plaza Mayor, 16.—MADRID

BIBLIOGRAFIA ESPAÑOLA

REPERTORIO QUINCENAL DE LA PRODUCCIÓN DEL LIBRO

PUBLICADA POR LA

Federación Española de Productores, Comerciantes y Amigos del Libro

AÑO XX | MADRID, ABRIL 1920 | Números 7 y 8

SUBSCRIPCION

Por año, en España y Portugal con derecho al Indice anual de libros, por autores y por materias..... 12,50 ptas.
— en otros paises. con igual derecho. 15,00 »
Número suelto, en España y Portugal..... 0,75 »
— en otros paises..... 1,00 »

ANUNCIOS

	Para socios.	Para público
Póliza de 10 planas de anuncios.	187,50 pts.	—
Una plana	22,50 »	25,00 pts
Media plana.....	13,50 »	15,00 »
Cuarto de plana.....	7,90 »	8,75 »
Línea corta, ofertas y demandas	0,35 »	0,40 »

OFICINAS: LUIS VÉLEZ DE GUEVARA, 10. TELÉFONO NÚM. 4586

BIBLIOGRAFIA

ADVERTENCIA.—En la nota bibliográfica de los libros que no lleven indicado el año de la impresión o el precio de venta se pone S. A. (sin año) o S. P. (sin precio).

LIBROS

ALBA Y BONIFAZ (Santiago). — Véase Revista de los Tribunales y de legislación universal.

295 ALBARELLOS (Juan).—Efemérides burgalesas. (Apuntes históricos) Burgos. (S. I.) 1919. En 8.°, 284 págs..... 3

ALIER Y CASSI (Lorenzo M.ª)—Véase *Mouton y Ocampo* (*Luis*). Enciclopedia jurídica española. Apéndice del año 1918.

296 ANDERSEN.—Lo que vió la luna. Traducción de C. Rivas Cherif. Madrid. (S. I.) 1919. En 16.°, en tela... 1,50
Colección Miniatura.
Biblioteca Estrella.

ARROYO (César E.)-Véase *Montalvo* (*Juan*) Narraciones.

BERUETE (Aureliano).-Véase *Sorolla (Joaquín)*. Monografías de arte.

BLASCO IBÁÑEZ (Vicente).—Véase *Huysmans* (*J. K.*) En familia.

297 BROCA (Guillermo M.ª de).—Manual de formularios ajustados a las Leyes de Enjuiciamiento Civil y demás de igual índole. Contiene íntegros el texto legal, las disposiciones vigentes relacionadas con el procedimiento civil, incluso las de los Códigos Civil y de Comercio, sobre justicia municipal y de la Ley Hipotecaria. Reformada y anotada la doctrina del Tribunal Supremo. Décima edición. Barcelona. (S. I.) 1920. En 4.° XLIV + 1007 páginas..... 18
Agustín Bosch.

298 CARRERE (Emilio).—Los ojos de los fantasmas. (Poesías). Ilustraciones de Enrique Ochoa. III. Madrid. Imprenta Artística, Sáez Hermanos. (S. A.) En 8.°, 215 págs..... 3,50
Mundo Latino.

299 DELACROIX (Jorge) y MAUBLANC (Andrés).—Enfermedades de las plantas cultivadas. Enfermedades parasitarias. Introducción por P. Regnard. Traducción española de la segunda edición francesa. Con 87 láminas dibujadas por Mme. Jorge Delacroix Barcelona. (S. I.) 1919. En 8.° 457 págs. 7
Enciclopedia agrícola, G. Wery.
P. Salvat

300 DIFFLOTH (Pablo).—Agricultura general. Siembras y cosechas. Introducción por el Dr. P. Regnard. Traducción

española de la cuarta edición francesa Ilustrada con 274 figuras intercaladas en el texto. Barcelona. (S. I) 1919 En 8.°, 570 págs..... 7
P. Salvat.

301 Dinaro (Salvador).—Manual del tornero mecánico. Guía práctica para la construcción de tornillos, engranajes y ruedas helicoidales, segunda edición notablemente aumentada. Barcelona. (S. I) 1919. En 8.°, 235 págs. encuadernado..... 6
Gustavo Gili.

302 Dumas (Alejandro).—La boca del infierno. Tomo II. Madrid. (S I.) (S A) En 8 °, 306 págs..... 1,25
Colección Madrid.
Saturnino Calleja.

303 Enciclopedia comercial (El comerciante moderno). Segunda edición española, considerablemente aumentada Tomo I. Contiene los tratados siguientes. Aritmética comercial, contabilidad correspondencia comercial, caligrafía, taquigrafía y mecanografía. Barcelona. (S. I.) 1919. En 4 °, 1080 págs. encuadernado..... 28,75
Editorial Labor. S. A.

304 Epicteto.—Máximas. Escogidas y traducidas por A. Hernández Catá. Madrid. Tip. Artística. 1919. En 16.°, 111 págs. piel..... 2
Colección Luciernaga núm. 2.
Biblioteca Estrella.

305 Francés (José).—Cuentos del mar y de la tierra. Madrid. Tip. Nieto y Compañía. (S. A) En 8.°, 273 páginas..... 4
Mundo Latino.

Gener (Pompeyo).—Véase *Rusiñol (Santiago)*. Monografías de arte.

306 Gómez Carrillo (E.)—El Japón heróico y galante. Madrid. Tip. Yagües. (S. A.) En 8.°, 236 págs..... 4
Obras completas. Tomo VII.
Mundo Latino.

Gómez de la Mata (Germán). — Véase *Huysmans. (J. K)* En familia.

Heitz (Jean).—Véase *Merklen (Pierre)*. Métodos de exámen del corazón. El ritmo cardiaco en el estado normal y patológico.

Hernández Catá (A.)—Véase *Epicteto*. Máximas.

307 — — Los frutos ácidos. Novelas. Madrid. (S. I.) 1919. En 8.° 280 páginas S. P.
Atenea S. A.

308 Hill (Headón).-El misterio de Monksglade Versión castellana. Madrid. (S. I) (S. A) En 8.° 223 págs.. 1,25
Colección Madrid.
Saturn no Calleja.

309 Hoyos y Vinent (Antonio).—Peregrinaciones apasionadas. Las hogueras de Castilla. Madrid. (S. I.) 1919. En 16.°, 102 págs. encuadernado.. 1,50
Colección Miniatura. Tomo XXXIV.
Biblioteca Estrella.

310 Huysmans (J. K.)—En familia. (Novela). Prólogo de Vicente Blasco Ibáñez. Versión española de Germán Gómez de la Mata. Valencia. (S. I.) (S. A.) En 8.°, 365 págs..... 3
La novela literaria.
Prometeo.

311 Julio Antonio.—Monografías de arte. Texto de Ramón Pérez de Ayala. Madrid. (S. I.) (S. A) En 8.°. 17 páginas + 26 láminas..... 6
Biblioteca Estrella.

Lorrain (Jean).—Véase *Rusiñol (Santiago)*. Monografías de arte.

Marquina (Eduardo).—Véase *Rusiñol (Santiago)* Monografías de arte

312 Martínez Sierra (Gregorio).--Tu eres la paz. Novela. Madrid. (S. I.) (S. A.) En 8.°, 302 págs..... 4,50
Biblioteca Estrella.

313 — — Cartas a las mujeres de España. Madrid. (S. I.) (S. A) En 16.°, 256 páginas..... 4,50
Saturnino Calleja.

— — Véase *Rusiñol (Santiago)*. Monografías de arte.

Maublanc (Andrés).— Véase *Delacroix (Jorge)*. Enfermedades de las plantas cultivadas. Enfermedades parasitarias.

314 Merklen (Pierre) y Heitz (Jean).—Métodos de exámen del corazón. El

ritmo cardiaco en el estado normal y patológico, segunda edición española aumentada. Madrid. (S. I.) 1919. En 8.°, 189 págs..... 2,50
Saturnino Calleja.

315 Montalvo (Juan).—Narraciones Prólogo de D. César E. Arroyo. Madrid. Imp. de A. Marzo. 1919. En 8.°, 68 págs..... 1
Divulgación literaria V.

316 Mouton y Ocampo (Luis); Alier y Cassi (Lorenzo M.ª); Oliver Rodríguez (Enrique) y Torres Ballesté (Juan).—Enciclopedia jurídica española. Apéndice del año 1918. Barcelona. Imp. de la Casa de Caridad. (S. A.) En 4.°, 1152 págs..... 20
F. Seix.

Oliver (Miguel S.)—Véase *Rusiñol* (*Santiago*). Monografías de arte.

Oliver Rodríguez (Enrique).-Véase *Mouton y Ocampo* (*Luis*). Enciclopedia jurídica española. Apéndice del año 1918.

Pérez de Ayala (Ramón).—Véase *Viladrich* (*Miguel*). Monografías de arte

— — Véase *Julio Antonio*. Monografías de arte.

317 Plutarco.—Vidas de hombres ilustres Pericles.—Fabio.—Máximo.--Alcibiades.—Coriolano.— Demóstenes.—Cicerón. Traducción de A. Ranz Romanillos. Madrid. (S. I.) 1919. En 8.°, 301 págs. encuadernado..... 1,50
Saturnino Calleja.

Portnof (G.)—Véase *Turguenef* (*I.*) Primer amor. Novela.

Ranz Romanillos (A.)—Véase *Plutarco* Vidas de hombres ilustres.

Regnard (P.)—Véase *Delacroix* (*Jorge*) y *Maublanc* (*Andrés*). Enfermedades de las plantas cultivadas. Enfermedades parasitarias.

— — Véase *Diffloth* (*Pablo*). Agricultura general. Siembras y cosechas.

318 Revista de los Tribunales y de legislación universal dirigida por el Excelentísimo Sr. D. Santiago Alba y Bonifaz con la colaboración de eminentes jurisconsultos españoles y extranjeros. Tomo LIII Año 1919. Madrid. (S. I.) 1919. En 4.°, 592 págs..... 15
Góngora.

Rivas Cherif (C.)—Véase *Andersen*. Lo que vió la luna.

319 Rousset (Ricardo V.)—Anales de la fundación de la Habana en su cuarto centenario. Habana. Imp. «La Prueba» 1919. En 8.°, 108 págs. con 25 grabados.....$..... 2
R. Veloso.

320 Rusiñol (Santiago).—Monografías de arte. Texto de Gregorio Martínez Sierra, Eduardo Marquina. Jean Lorrain, Pompeyo Gener, J. M. Sert, Miguel S. Oliver y Thiebault-Sisson. Madrid. (S. I.) (S. A.) En 8.°, 25 págs. + 31 láminas..... 6
Biblioteca Estrella.

321 Saimbraum.—Gimnasia de las profesiones. Gimnasia especial para modistas. colegialas, planchadoras, mecanógrafos, estudiantes, abogados, etcétera. Barcelona. (S. I.) (S. A.) En 8.°, 160 págs. con grabados..... 2
Biblioteca de conocimientos útiles.
Sociedad General de Publicaciones.

322 Salgari (Emilio).—Un drama en el Océano Pacífico Tomos I y II. Madrid. (S. I.) 1919. En 8.°, 216 y 218 págs cartoné..... 1 90
Saturnino Calleja, S. A.

323 — — La capitana del Yucatán. Versión castellana Madrid. (S. I.) 1919. En 8.°, 216 págs. cartoné..... 0,95
Saturnino Calleja, S. A.

324 — — Al Polo Norte. Versión castellana. Madrid. (S. I.) 1919. En 8.°, 208 págs. cartoné..... 0,95
Saturnino Calleja, S. A.

325 — — Los pescadores de ballenas. Versión castellana. Madrid. (S. I.) 1919. En 8.°, 217 págs. cartoné..... 0,95
Saturnino Calleja, S. A.

326 — — Invierno en el Polo Norte. Novela de aventuras. (Segunda parte de Los pescadores de ballenas). Versión

castellana. Madrid. (S. I.) 1919 En 8.°, 217 págs. cartoné..... 0,95
Saturnino Calleja, S. A.

327 — — Los horrores de Filipinas. Versión castellana. Madrid. (S. I.) 1919. En 8.°, 234 págs. cartoné..... 0,95
Saturnino Calleja, S. A.

328 — — Flor de las perlas. (Segunda parte de los horrores de Filipinas). Versión castellana. Madrid. (S. I.) 1919. En 8.°, 220 págs. cartoné. 0,95
Saturnino Calleja, S. A.

329 — — Los cazadores de cabezas. (Tercera parte de los horrores de Filipinas). Versión castellana. Madrid. (S. I.) 1919. En 8.°, 218 págs. cartoné. 0,95
Saturnino Calleja, S. A.

330 — — Los solitarios del Océano. Versión castellana. Madrid. (S. I.) 1919 En 8.°, 219 págs. cartoné 0,95
Saturnino Calleja, S. A.

331 — — El estrecho de Torres Segunda parte de Los solitarios del Océano). Versión castellana Madrid. (S. I.) 1919. En 8.°, 220 págs. cartoné. 0,95
Saturnino Calleja, S. A.

332 — — La reina de los caribes. Versión castellana. Madrid. (S. I.) 1919. En 8.°, 211 págs. cartoné..... 0,95
Saturuino Calleja, S. A.

333 — — Honorata de Wan Guld. (Segunda parte de La reina de los caribes). Versión castellana. Madrid. (S. I.) 1919. En 8.°, 224 págs. cartoné. 0,95
Saturnino Calleja, S. A.

334 — — La soberana del campo de oro Versión castellana. Madrid. (S. I.) 1919. En 8.°, 219 págs. cartoné. 0,95
Saturnino Calleja, S. A.

335 — — El rey de los cangrejos. Novela de aventuras. (Continuación de La soberana del campo de oro). Versión castellana. Madrid. (S. I.) 1919. En 8.°, 211 págs. cartoné..... 0,95
Saturnino Calleja, S. A.

336 — — El capitán Tormenta. Novela de aventuras, Versión castellana. Madrid. (S. I.) 1919. En 8.°, 215 páginas cartoné..... 0,95
Saturnino Calleja, S. A.

337 — — El león de Damasco. Novela de aventuras (Continuación de El capitán Tormenta). Versión castellana. Madrid. (S. I.) 1919. En 8.°, 211 páginas cartoné..... 0,95
Saturnino Calleja, S. A.

338 — — El corsario negro. Novela de aventuras. Versión castellana Madrid. (S. I.) 1919 En 8.°, 218 páginas cartoné..... 0,95
Saturnino Calleja, S. A.

339 — — La venganza. (Segunda parte de El corsario negro). Novela de aventuras, Versión castellana. Madrid. (S. I.) 1919. En 8.°, 221 págs. cartoné. 0,95
Saturnino Calleja, S. A.

340 — — Morgán. (Continuación de Yolanda o La hija del corsario negro). Versión castellana. Madrid. (S. I.) 1919 En 8.°, 217 págs. cartoné. 0,95
Saturnino Calleja, S. A.

341 Sanchis Sivera (José).—Algunos documentos y cartas privadas que pertenecieron al segundo Duque de Gandia D. Juan de Borja. (Notas para la historia de Alejandro VI.) Valencia. (S. I.) 1919. En 8.°, 153 págs. con láminas y fotograbados 6

Sert (J. M.)—Véase *Rusiñol* (*Santiago*). Monografías de arte.

342 Siles (José de).—El asesino de Lázara. Cuento. Segunda edición aumentada. Madrid. (S. I.) (S. A.) En 8.°, 189 págs..... 1,50
Pueyo.

343 — — El paraíso de los pobres. Cuentos. Madrid. (S. I.) (S. A.) En 8.°, 157 págs..... 1,50
Pueyo.

344 Sorolla (Joaquín).—Monografías de arte. Texto de Aureliano Beruete. Madrid. (S. I.) (S. A.) En 8.° 35 páginas + 27 láms..... 6
Biblioteca Estrella.

Thiebault-Sisson.—Véase *Rusiñol* (*Santiago*). Monografías de arte.

Torres Ballesté (Juan).—Véase *Mouton y Ocampo* (*Luis*). Enciclopedia jurídica española. Apéndice del año 1918.

345 Travieso (Carlos) —Memorias militares. (Guerra grande. Defensa de Montevideo). Montevideo (S. I.) 1919. En 8.°, 216 págs.....$... 1,50
C. Travieso.

346 Turguenef (I.)—Primer amor. Novela. Traducción de G. Portnof. Dibujos de Joan d'Ivori. Madrid. (S. I.) 1919. En 8.°, 193 págs. piel..... 4
Colección Femina.
Biblioteca Estrella.

347 Vargas Vila (José M.ª)—Ybis. Barcelona. Ramón Sopena, Impresor 1919. En 8.°, 316 págs. encuadernado 2,25
Sopena.

348 Vega March (Manuel).—Arquitectura y construcción. 1919. Resúmen anual de Arquitectura, Bellas Artes, Ingeniería, Decoración e industrias constructivas así en España como en el extranjero. Libro del Arquitecto y del Constructor. Anuario de la construcción para 1919. Barcelona. Establecimiento Gráfico Thomas. 1919. En 4.°, 228 + 342 págs. encuadernado..... 40

349 Vidal Hernández (Angel).—Ejercicios sobre correspondencia y documentación comerciales. Valencia. Tip. «La Gutenberg». 1919. En 8.°, 361 páginas 11

350 Viladrich (Miguel)-—Monografías de arte. Texto de Ramón Pérez de Ayala. Madrid. (S. I.) (S. A.) En 8.°, 13 páginas + 29 láms..... 6
Biblioteca Estrella.

351 Villaverde (Francisco).—Telegrafía. Madrid-Barcelona. (S. I.) (S. A.) En 8.°, 260 págs. encuadernado..... 2
Biblioteca del electricista práctico Tomo XXV. Calpe.

352 Vinuesa (Ramón M.ª).—Rimas. Bilbao. (S. I.) 1919. En 8.°, 172 págs. 2
Administración de «El Mensajero del Corazón de Jesús».

MÚSICA

Adam (R.)—Véase *Costa* (*J.*) La Mistinguett.

26 Alcaraz (Manuel). — Medicina que cura. Creación de Olimpia D'Avigny. Letra de Angel Granda. Madrid. S. I. S. A. 4 págs. S. P.
Ildefonso Alier.

27 Arolas (J.) y Pastallé (V.)—Cantinerita. (La reina del cuartel.) Couplet militar. Letra de Enrique García Molina. Madrid. Imp. de E. Durán. 1919. 4 págs..... 2
Ildefonso Alier.

28 Auli (Juan).—La reina del carnaval. Opereta en tres actos. Letra de Luis T. Maurente. S. l. S. A. 5 págs... 2
Ildefonso Alier.

29 Babil Calvete.-Guitarra muda. Tango argentino. Letra de Eugenio Calderón. Madrid. (S. I.) 1920. 4 páginas S. P.
Unión Musical Española.

30 Bertran Reyna (M.)—¡Una mujer! Canción. Letra de Emilio Gumiel. Madrid. Imp. de E. Durán. 1919. 3 páginas 2
Ildefonso Alier.

31 — — Mocita Sevillana. Letra de Martinillo. Madrid. S. I. S. A. 4 págs. 2
Ildefonso Alier.

32 — — Mocita sevillana. Canción. Letra de Martinillo. Madrid. S. I. S. A. 4 págs..... 2
Ildefonso Alier.

33 — — La campana veneciana. Letra de Mariño. Madrid. S. I. S. A. 4 págs. 2
Ildefonso Alier.

Calderón (Eugenio).—Véase *Babil Calvete*. Guitarra muda. Tango argentino.

Caparrós (F.)—Véase *Lito* (*J.*) ¡No hay plazo...!

34 Costa (J.) y Adam (R.)—La Mistinguett. Fox trol. Creación de Mercedes Seros. Letra de E. N. Molina y M. Sugrañes. Madrid. S. I. S. A. 4 páginas..... 2
Ildefonso Alier.

35 DURWARD (Henry).—Reve d'un soir Valse lente. Madrid. S. I. S. A. 4 páginas..... 2
Ildefonso Alier.

36 ESTELA (Enrique).—La hebrea Zarzuela en tres actos. Núm. 10. Jota. Madrid. Imp. de E. Durán. 1919. 6 págs..... 2,50
Ildefonso Alier.

37 — — La hebrea. Zarzuela en tres actos. Núm. 6. Himno hebreo. Letra de Juan B. Pont Madrid. Imp. de E. Durán. 1919. 5 págs..... 2,50
Ildefonso Alier.

38 — — La hebrea. Zarzuela en tres actos. Núm. 9. La Maja. Letra de Juan B. Pont. Madrid. Imp. de E. Durán. 1919. 4 págs..... 2
Ildefonso Alier.

39 FONT (Manuel). — De mis jardines. Fado. Creación de Salud Ruiz. Letra de Manuel Susillo. Madrid. (S. I.) 1920 4 págs. S. P.
Unión Musical Española.

40 FONT Y DE ANTA.—La florista caprichosa. Canción. Creación de la Burlandi. Letra de Mariño. Barcelona. S. I. S. A. 4 págs..... 2
Ildefonso Alier.

41 FRANCO (José).—Arantzaliak. Trozos sinfónicos para gran banda. Bilbao. Imp. de Joaquín Mora. 1919.... 15
Manuel Vellido.

GARCIA MOLINA (Enrique).—Véase *Arolas (J.)* y *Pastallé (V.)* Cantinerita.

GRANDA (Angel).—Véase *Alcaraz (Manuel)* Medicina que cura.

GUMIEL (Emilio).—Véase *Bertran Reyna (M.)* ¡Una mujer!

GULLÓN (Eugenio).—Véase *Romero (Modesto)*. La taba.

42 LITO (J.) y CAPARRÓS (F.)—¡No hay plazo...! Popular Couplet. Creación de Antonia Costa. Letra de Nik. Barcelona. Imp. de A. Boileau y Bernasconi. S. A. 4 págs 2
Ildefonso Alier.

MARINO (J.)—Véase *Muñoa (Eugenio G.)* ¡Pensando en ti...!

— — Véase *Font y de Anta*. La florista caprichosa.

MARTINILLO Véase *Bertran Reyna (M.)* Mocita sevillana.

MARIÑO (Joaquín). — Véase *Media Villa (J. L.)* Los cuernos del demonio.

— — Véase *Media Villa (J. L.)* ¡Señor, pequé!

— — Véase *Bertrán Reyna (M.)* La campana veneciana.

43 MARTÍNEZ ABADES (Juan).-Mari-Mariposilla. Canción. Creación de Raquel Meller. Madrid. (S. I.) 1919. 4 páginas. S. P.
Unión Musical Española.

MAURENTE (Luis T.)—Véase *Auli (Juan)*. La reina del carnaval.

44 MEDIA VILLA (J. L.)—Los cuernos del demonio. Couplet. Letra de Joaquín Mariño. Madrid. Imp. de E Durán. 1919. 3 págs..... 2
Ildefonso Alier.

45 — — ¡Señor, pequé! Couplet. Letra de Joaquín Mariño. Madrid Imp. de E. Durán. 1919. 3 págs..... 2
Ildefonso Alier.

MISTERIO (Joan).—Véase *Pérez Martínez (C.)* Les caramelles.

— — Véase *Pérez Martínez (C.)* L'enterro de la sardine.

— — Véase *Zamacois (J.)* Los tres toms de San Antón.

— — Véase *Zamacois (J.)* La balladora.

MOLINA (E. N.)—Véase *Costa (J.) y Adam (R.)* La mistinguett.

MONTESINOS (Eduardo). — Véase *Quiros (Vicente)*. Sevilla. Guadalquivir.

— — Véase *Quiros (Vicente)*. Pilara la de Torrero.

46 Muñoa (Eugenio G.)—¡Pensando en tí...! Canción hungara. Letra de J. Mariño. Madrid. S. I. S A. 4 páginas..... 2
Ildefonso Alier.

Nik —Véase *Lito (J.) y Caparrós (F.)* ¡No hay plazo...!

Pastallé (V.)—Véase *Arolas (J.)* Cantinerita.

47 Pérez Martínez (C.)—L'enterro de la sardina. Creación de Adria Rodi. Lletra de I. Misterio. Barcelona, Imprenta de A. Boileau y Bernasconi, S. A. 5 págs..... 2,50
Ildefonso Alier.

48 — — Les caramelles (Quintín Melenas). Lletra de Joan Misterio. Madrid. S. I. S. A. 4 págs..... 2
Ildefonso Alier.

Pont (Juan B.)—Véase *Estela (Enrique)*. La hebrea.

49 Quirós (Vicente). — Sevilla, Guadalquivir. Bulerías para canto y baile. Creación de Pastora Imperio. Letra de Eduardo Montesinos Madrid. S., I. S. A. 5 págs..... 2
Ildefonso Alier.

50 — — Pilara la de Torrero Creación de Pilar Alonso. Letra de Eduardo Montesinos. Barcelona, Imp. de A. Boileau y Bernasconi S. A. 4 páginas..... 2
Ildefonso Alier.

51 Romero (Modesto).—La taba. Cuplé popular. Creación de Amalia Isaura. Letra de Eugenio Gullón. Madrid. S. I S. A. 4 págs..... 2
Ildefonso Alier.

Sugrañes (M.)—Véase *Costa (J.) y Adam (R.)* La Mistinguet.

Susillo (Manuel).—Véase *Font (Manuel)*. De mis jardines

52 Zamacois (J.)—Els tres toms de San Antón. Popular creación de Pilar Alonso. Letra catalana y adaptación castellana de J. Misterio. Barcelona, Imp de A. Boileau Bernasconi. S. A. 5 págs..... 2,50
Ildefonso Alier.

53 Zamacois (J.).—La balladora (La bailadora). Creación de Pilar Alonso. Lletra d'En I. Misterio. Madrid S. I. S. A. 4 páginas S. P.
Ildefonso Alier.

Libros recibidos

De D. Ramón Sopena (Barcelona)

El astuto Pistolongue..... 6.522
El sueño de Maruja..... 6 523
Episodios de animales..... 6.524
Animales salvajes. 2 vols..... 6 525
El minotauro, por Vargas Vila.. 6.526
Antología de poetas americanos. 6.527

De D. Luis Romo. (Madrid)

Ración alimenticia desde los puntos de vista higiénico y social, por J. Giral Pereira..... 6.528
Estudio sobre el cálculo, trazado e instalación de los funiculares aéreos aplicados al transporte minero, por Fernando Baró..... 6.529
Elementos de cálculo infinitesimal, por Ramón Pérez Muñoz.... 6 530
Electrometría. Tratado práctico de medidas y verificaciones eléctricas, por Francisco del Río Joan... 6.531
Manual del sport, por A. Viada. 6.532
Tratado de la electricidad experimental, por W. C. D. Whetham. 6 533
Tecnología mecánica, por A. de Yhering..... 6.534
Manual del saneamiento de poblaciones, por Donato Spataro.... 6 535
La pila eléctrica, por A. Astolfoni..... 6.536
Fundamentos experimentales de la atomística, por Werner Mecklenburg..... 6.537
Anuario de la librería Española 1912..... 6 538

De la casa Editorial «Prometeo» (Valencia)

En familia, por J. K. Huysmans. 6.539

De D. José M.ª Yagües (Madrid)

El primer libro de las crónicas, por E. Gómez Carrillo..... 6 540
El Japón heroico y galante, por íd. íd..... 6,541
Tres novelas inmorales, por íd. íd. 6.542
Jerusalén y la tierra Santa..... 6.545
Cuentos del mar y de la tierra, por José Francés..... 6 543
Los ojos de los fantasmas, por Emilio Carrere..... 6.544

De D. José Góngora. (Madrid)

Revista de los Tribunales y de legislación universal. Tomo LIII.... 6.546

De la Sociedad general Española de librería. (Madrid)

Por D. Carlos, por Pedro Benoit 6.547
La revolución bolchevista, por Sofía Casanova..... 6.548
Ganivet, recopilación de José García Mercadal..... 6.549
Historia del periodismo desde sus comienzos hasta nuestra época, por E. González Blanco..... 6 550
El triunfo de Afrodita, por Carlos Chabault..... 6.551
Despertar de primavera, por Frank Wedekind..... 6.552
Divagaciones sobre la cultura, por Pío Baroja..... 6.553
Una hora de risa. Chistes para desternillarse..... 6.554
Para amar y comprender la vida, por B. Blanchard..... 6 555
Lo que toda mujer moderna debe saber, por B. Dangennes..... 6 556
Almas que pasan, por Amado Nervo..... 6.557
Hambre, por Knut Hamsun.... 6 558
La insaciable Siska, por Willy.. 6 559
Ginette la soñadora, por íd..... 6 560
Historia sombría, por Willy y Andrea Cocotte..... 6.561
Simón Bolivar. Papeles de Bolivar publicados por Vicente Lecuna Tomos I y II..... 6 562
Cuentos, por Eça de Queiroz... 6.563

Revistas y Periódicos

Revista de libros, núm. 12.
Revista gráfica, núms. 10 al 12.
Revista financiera, núms. 465 y 466.
Revista de economía y hacienda, núms. 15 y 16.
Revista de Menorca, Enero y Febrero.
Revista de educación familiar, núm. 47.
Revista Hispano-Americana. "Cervantes" Marzo.
Boletín del Colegio de Abogados, núm. 25.
Boletín de agricultura técnica y económica, núms. 134 y 135.
Boletín jurídico-administrativo. Entrega 7.ª 1919.
Vell y nou, núm. 1.
Letras, núm. 12.
Razón y Fé, núm. 224.
Ibérica, núms. 322 a 324.
El cuento del dumenge, núms. 320 a 322.
Deutsche Zeitung fur Spanien, núms. 87 y 88.
Polybiblion. Partie technique et litteraire. Febrier-Mars.
América. Tomo XXIV, núms. 1 y 2.
Le droit d'auteur, núm. 4.
L'Aeronautique, núm. 10.
L'Esquella de la Torratxa, núms. 2143 a 2145.
La campana de Gracia, 3, 10 y 17 Abril.
Diario Español, núms. 4196 a 4216.
El Heraldo de Hamburgo, núms. 262 y 263.

Imp. de J. F. Arias, Plaza Mayor, 16.—MADRID

BIBLIOGRAFIA ESPAÑOLA

REPERTORIO QUINCENAL DE LA PRODUCCIÓN DEL LIBRO

PUBLICADA POR LA

Federación Española de Productores, Comerciantes y Amigos del Libro

AÑO XX | MADRID, MAYO 1920 | Números 9 y 10

SUBSCRIPCION

Por año, en España y Portugal con derecho al Indice anual de libros, por autores y por materias..... 12,50 ptas.
— en otros paises. con igual derecho. 15,00 »
Número suelto, en España y Portugal..... 0,75 »
— en otros paises..... 1,00 »

ANUNCIOS

	Para socios.	Para público
Póliza de 10 planas de anuncios.	187,50 pts.	—
Una plana	22,50 »	25,00 pts
Media plana.....	13,50 »	15,00 »
Cuarto de plana.....	7,90 »	8,75 »
Línea corta, ofertas y demandas	0,35 »	0,40 »

OFICINAS: LUIS VÉLEZ DE GUEVARA, 10. TELÉFONO NÚM. 4586

BIBLIOGRAFIA

ADVERTENCIA.—En la nota bibliográfica de los libros que no lleven indicado el año de la impresión o el precio de venta se pone S. A. (sin año) o S. P. (sin precio).

LIBROS

ABATI (Joaquín).—Véase *Arniches (Carlos)*. Las grandes fortunas.

ALBA (Santiago). — Véase Repertorio de Legislación española.

353 Aguarfortistas Monografías de Arte. Madrid. Imp. de la Vda. de Prudencio Pérez. (S. A.). En 4.°, 21 págs. y 33 fotograbados aparte..... 6
Biblioteca Estrella.

AGUILAR (Juan B. de).—Véase *Chwolson (O. D.)*.—Tratado de electricidad.

354 AGUILERA (P. Pedro).—La felicidad en la familia. Madrid. Imp. de los Hijos de Gómez Fuentenebro. 1919. En 4.° XIII+304 págs..... 4
Del Amo.

355 ALEMANY BOLUFER (José).—Tratado de la formación de palabras en la lengua castellana. La derivación y la composición. Estudio de los sufijos y prefijos empleados en una y otra. Madrid. (S. I.). 1920. En 4.°, 214 págs.... 5
Suárez.

356 AMADOR CARRANDI (Florencio).—Investigaciones Históricas. El señorio de Vizcaya y los lugares de Limpias y Colindres. Con seis fotograbados. Bilbao. Imp. de la Diputación. 1920. En 8.°, II+56 págs..... 2
Rubiños.

357 ANDRÉS DE PRADA (J.).—Toda una mujer. Comedia en tres actos y en prosa, original. Madrid. R. Velasco, Impresor. 1920. En 8.°, 64 págs..... 2
Sociedad de Autores Españoles.

358 Animales salvajes. (S. I.) (S. A.). En 4.°, 2 vols. de 8 págs. con láminas, encartonados..... 2
Sopena.

359 ARNICHES (Carlos). — Los caciques. Farsa cómica de costumbres de política rural, distribuídas en tres actos, original. Madrid. R. Velasco. Impresor. 1920. En 8.°, 91 págs..... 2,50
Sociedad de Autores Españoles.

360 ARNICHES (Carlos) y ABATI (Joaquín). Las grandes fortunas. Farsa cómica en tres actos y en prosa, original. Madrid. R. Velasco, Impresor. 1920. En 8.°, 80 págs..... 2,50
Sociedad de Autores Españoles.

ASENJO (Antonio).—Véase *Torres del Alamo* (*Angel*) El padre Zacarias.

361 Aventuras del detective Ros-Koff. Madrid. V. H. Sanz Calleja. Impresores. S. A. En 8.°, 168 págs.... 3,50
V. H. Sanz Calleja.

362 Aventuras de Marmolillo —Riquet el del copete. Barcelona. S. I. S. A. En 8.°, 2 vol. de 8 págs y láminas. 0,90
Cuentos ilustrados para niños.
Sopena.

AVILÉS (Juan).—Véase *Rouquerol* (*General Gabriel*).—Después de la Victoria (Notas críticas).

BALAGUER (Rafael).—Véase *Cases* (*Antonio*). El poder de los humildes.

363 BALZAC (H).—Papá Goriot. La traducción del francés ha sido hecha por Joaquín Zuazagoitia. Madrid. Imprenta Clásica Española. 1920. En 8.°, 365 págs..... 1,20
Colección Universal núms. 177 a 180.
Calpe.

364 BARBA HERNÁNDEZ (Bartolomé) y MENDEZ DE VIGO (Manuel) —Conocimientos útiles para el oficial. Obra ilustrada por Arturo Barba Hernández, Madrid. Est. Tip. Scres. de Ribadeneyra. 1919 En 4.°, 271 págs. y XVIII láminas 10

365 BARBENS (R. P. Francisco de).—La vida en el cielo. Estructura y funcionamiento de aquella Sociedad. Igualada (Barcelona). Nicolás Poncell, impresor, 1920. En 8.°, 221 págs.... 2

366 BAROJA (Pío) —Divagaciones sobre la cultura. Madrid. Tip. de Rafael Caro Raggio. 1920. En 8.°, 127 págs... 2
Caro Raggio.

367 BAROJA (Pío).—Los contrastes de la vida. Memorias de un hombre de acción. Madrid. Imp. de R. Caro Raggio. 1920. En 8.°, 241 págs..... 4
Rafael Caro Raggio.

368 BENOIT (Pedro). — Por don Carlos (Novela). Versión castellana de R. Cansinos-Assens. Madrid. Tip. Yagües. S. A. En 8.°, 301 págs..... 4
Las grandes novelas contemporáneas.
Ediciones españolas.
S. G. E. de Librería.

BERNARDÍN (N. M). — Véase *Chabautt* (*Carlos*). El triunfo de Afrodita.

369 BESORA CUELLO (José).—La hermosa Clarita. Entremés en prosa. original. Tortosa. Imp. Querol 1918. En 8.°, 16 págs..... 1
Sociedad de Autores Españoles.

BLANCO SUÁREZ (P).—Véase *Teixeira de Queiroz*. Cuentos.

370 BLANCHAD (B).—La mujer moderna. Para amar y comprender la vida. Traducción de V. Marco Miranda. Madrid. Tip. Yagües. S. A. En 8.°, 118 páginas..... 2,50
Ediciones españolas.
S. G. E. de Librería.

BLASCO IBÁÑEZ (Vicente).—Véase *Tinayre* (*Marcela*). La dulzura de vivir.

BORRÁS (Tomás).—Véase *Marivaux*. Juego de amor y de azar. El legado.

— — Véase *Moliere*. El avaro. El casamiento a la fuerza.

BOURGEOIS (León).—Véase *Turull* (P. M.) La Nueva Revolución.

371 BRECEDA (Alfredo).—México revolucionario 1913-1917. *Tomo I*. Madrid. Tip. Artística. 1920. En 4.°, 506 páginas..... 5
Rubiños.

BUENDÍA (Antonio).—Véase *Willy*. Ginette la soñadora.

BURGOS (Carmen de). — Véase *Tinayre* (*Marcela*). La dulzura de vivir.

CABALLERO (Arturo). — Véase *Tamrao* (*Dr. D.*).—Tratado de Fruticultura.

372 CABALLERO AUDAZ (El) —La bien pagada. Novela. Madrid. Imp. G Hernández y Galo Saez. S. A. En 8 °, 318 págs..... 4
Mundo Latino.

373 CÁCERES Y SOTOMAYOR (Fr Antonio de).—Parafrasis de los Salmos de David. Edición e introducción del P. Luis G. A. Getino. Madrid. Tip. de la Revista de Arch. Bibl. y Museos. 1920. En 8.°, LXXXVI+407 págs..... 5

Biblioteca Clásica Dominicana.

374 CADENAS (José Juan) y SÁNCHEZ PASTOR (Emilio).—«El As». Vodevil en tres actos de Hennquín y de Gorsse. Adaptación castellana. Madrid. R. Velasco. Impresor. 1920. En 8 °, 94 páginas..... 2

Sociedad de Autores Españoles.

375 — — «El As». Vodevil en tres actos de Hennequín y de Gorsse. Adaptación castellana. Música del Maestro Rafael Calleja. Edición lírica. Madrid. R. Velasco. Impresor. 1920. En 8.°, 108 págs..... 2

Sociedad de Autores Españoles.

376 CALLEJA (Rafael). — Rusia. Espejo saludable para uso de pobres y de ricos. Madrid. Imp. de Jiménez y Molina. 1920. En 8.°, 514 págs..... 5

Editorial Calleja, S. A.

377 CAMINO NESSI (José).—Hogueras en la noche. Madrid. Imp. de Juan Pueyo. 1920. En 8.°, 215 págs..... 3

Editorial América.
S. G. E. de Librería.

CANSINOS ASSENS (R.). — Véase *Benoit* (*Pedro*) Por don Carlos (Novela).

— — Véase *Chabault* (*Carlos*). El triunfo de Afrodita.

378 CARBONEL (Raimundo). — ¡Ni Dios ni amo! Novela social. Barcelona. S. I. 1920. En 8.°, 100 págs..... 1,50

Librería Religiosa.

379 CARNER Y ROMEU (Jaime). — Sucesión intestada de los impúberes en Cataluña según la doctrina del Tribunal Supremo. Barcelona. Imp. H. de D. Casanovas. 1920. En 4.°, 50 páginas..... 2

Agustín Bosch.

380 CASAIS SANTALO (J.).—La Jurisdicción del trabajo. Estudios de Derecho Procesal. Madrid. Talleres de la Sociedad Anónima Editorial Reus. 1920. En 4.°, 59 págs..... 2

Biblioteca de la Revista General de Legislación y Jurisprudencia, vol. XIX.
Editorial Reus S. A.

381 CASANOVA (Sofía).—La revolución bolchevista. (Diario de un testigo). Cartagena-Madrid. S. L. de Artes Gráficas S A. En 8.°, 218 págs..... 3

Biblioteca Nueva.
S. G. E. de Librería.

382 CASERO (Antonio) y LARRUBIERA (Alejandro).—Encarna la costurera o hasta el fin nadie es dichoso. Sainete en dos actos Madrid. Imp. Clásica Española. 1920. En 8.°, 69 págs. con láminas..... 2

Sáenz de Juberá, Hermanos.

383 CASES (Antonio) y BALAGUER (Rafael).—El poder de los humildes. Fábula lírica en un acto y cuatro cuadros, en prosa, original. Música del maestro Guillermo Cases. Madrid. Regino Velasco. Impresor. 1920. En 8.°, 30 páginas..... 1

Sociedad de Autores Españoles.

CASTRO (Cristóbal de). — Véase García Mercadal (José) Ideario español. Ganivet.

384 CATALÁ DE LARA (Alberto).—Notas sobre la teoría de los Números aproximados. Contestando a los cuestionarios de ingreso en las Escuelas Especiales. Madrid. Tip. Moderna. 1918, En 4.°, 27 págs..... 2,50

385 CERVANTES (Miguel de).—Novelas ejemplares. Tomo IV y último. Las dos doncellas La señora Cornelia. El casamiento engañoso. El coloquio de los perros. Madrid. Tipográfica Renovación (C A.). 1920. En 8.°, 231 páginas..... 0,90

Colección universal núms. 171 a 173.
Calpe.

CIGES APARICIO (M.). — Véase *Coulanges* (*Fustel de*). La Ciudad antigua.

COCOTTE (Andrea).—Véase *Willy*. Historia sombría.

386 COMENGE (Rafael).—El Libro del Ex-

plendor. (Biblia de la cábala). Madrid. Imp. de G. Hernández y Galo Sáez (S. A.) En 4.°, 172 págs..... 4
Biblioteca Bergamín

387 CONROTE (Manuel).—La intervención de España en la Independencia de los Estados Unidos de la América del Norte. Madrid. Imp. del Patronato de Huérfanos de Intendencia e Interven ción Militares. 1920. En 4.°, 298 páginas..... 6

388 Contestaciones al programa de Vigilantes de Prisiones por la Redacción de «El Guía del Opositor» Guadalajara. Imp. de Gutenberg 1920. En 4.°, 225 págs..... 7,50
Editorial Campos.

389 COSTA FIGUEIRAS (José).—España en ultramar. I. La sugestión de América, (Novela de emigrante). II. Las fraguas de la fortuna. (Aguafuerte de la emigración). Barcelona. Ramón Sopena. Impresor. S A. En 8.°, 2 vols. 283 y 376 págs. encartonados..... 5
Biblioteca Sopena núms. 79-80.

390 COULANGES (Fustel de).—La Ciudad antigua. Estudio sobre el culto, el derecho, las instituciones de Grecia y Roma. Traducción de M. Ciges Aparicio. Madrid. Tip. de Luis Faure. 1920 En 8.°, 543 págs..... 5
Daniel Jorro.

391 CREHUET (Diego María).-El feminismo en los aspectos jurídico constituyente y literario. Madrid. Talleres de la Editorial Reus. (S. A.) 1920. En 8.°, 47 págs..... 2
Publicaciones de la Real Academia de Jurisprudencia y Legislación.
Editorial Reus. S. A.

392 CHABAUTT (Carlos).—El triunfo de Afrodita Novela. Versión castellana de R. Cansinos-Assens. Prólogo de N. M. Bernardín. Madrid. Est. tipo gráfico Nieto y C.ª (S. A.) En 8.°, 221 págs..... 3,50
Mundo Latino.
S. G. E. de Librería.

393 CHWOLSON (O. D.)—Tratado de electricidad. Traducción de Juan B. de Aguilar-Amat. I. Campo eléctrico constante. Barcelona. Talleres Gráficos de Feliú y Susanna. 1920. En 4.°, 389 págs enc. en tela..... 15
Feliú y Susanna.

394 DANGENNES (B.)—La mujer moderna. Lo que toda mujer moderna debe saber. Madrid Tip. Yagües. (S. A.) En 8.°, 124 págs..... 2,50
Ediciones Españolas.
S. G. E. de Librería.

395 DANTE. — Vita Nova. Monografías de Arte. Madrid. (S. I. ni A.). En 4.°, 70 págs. y fotograbados..... 6
Biblioteca Estrella.

396 DÍAZ-CANUJA (Guillermo). — Pilar Guerra. Novela. Madrid. Imp. de Julio Cosano. 1920. En 8.°, 397 págs. 5
Editorial Pueyo.

DÍAZ MIRETE (Ramón).—Véase *González de Lara (Manuel)*. El elefante blanco.

397 DOZY (R.). — Historia de los musulmanes de España hasta la conquista de los Almoravides. Tomo I. La traducción del francés ha sido hecha por Magdalena Fuentes. Madrid. Tipográfica Renovación (C. A.). 1920. En 8.°, 363 páginas..... 1,20
Colección universal núms. 163 a 166.
Calpe.

398 ESPELIES Y PEDROSO (María de la Soledad).—Poema. Madrid Imprenta Bailly-Bailliere. 1919. En 8.°, 46 páginas..... 2

FELIPE (León).—Véase Wilde (Oscar). El Renacimiento del Arte inglés y otros ensayos.

399 FEMENIA AUBERT (Angel).—Los sesecretos del Foot-Ball. Como se juega y como se gana. Barcelona Talleres Gráficos «Lux» (S. A.) En 8.°, 56 páginas..... 0,50
Editorial Cooper.

400 FERNÁNDEZ LEPINA (Antonio).—El drama de la botica. Juguete cómico en dos actos derivado de episodios de una obra extranjera. Madrid. R Velasco. Impresor. 1920. En 8.°, 56 páginas..... 1,50
Sociedad de Autores Españoles.

401 FERNÁNDEZ MARTÍNEZ (Fidel). — Exploración del Estómago y de los

intestinos. Madrid. (S. I. ni A.). En 4.°, 362 págs. y 86 fotograbados en láminas enc. en tela..... 25
Editorial Plus Ultra.

402 FERNÀNDEZ DE ROTA (Antonio).—¡Salvemos a España! Zaragoza. Establecimiento Tip. de Gregorio Casañal. 1920. En 8.°, 76 págs..... 1,50

403 FERNÀNDEZ SANTANA (Ezequiel).—Organización y Procedimientos Pedagógicos de las Escuelas Parroquiales de los Santos. Madrid. Talleres de la Editorial Reus S. A. 1920. En 8.°, 49 págs. y fotograbados..... 2
Publicaciones de la Real Academia de Jurisprudencia y Legislación.
Editorial Reus S. A.

404 FERNÁNDEZ DEL VILLAR (José). — La venda de los ojos Entremés. Con ilustraciones de música popular adaptada por el maestro José Serrano. Madrid. R. Velasco, Impresor. 1920. En 8.°, 21 págs..... 1
Sociedad de Autores Españoles.

405 FLAUBERT (Gustavo) —Madame Bovary. Traducida del francés por José Pablo Rivas. Madrid. Imp. de la Viuda H. Sanz Calleja. S. A. En 8.°, 191 páginas..... 1,50
V. H. Sanz Calleja.

FLOS (Alberto de).—Véase *Knut Hamsun*. Hambre. (Novela).

406 FOLEY (Charles).—La dama de los millones. Novela Traducción de Andrés Guilmain. Madrid. Est. Tip. de R. Caro Raggio. 1920. En 8.°, 320 págs. 4
Caro Raggio.

FOLGUERA (Francisco).—Véase *Malphettes (Leopoldo)*. El Hormigón armado.

407 FRANCÉS (José).—El año artístico 1919 Madrid. Imp. Artística, Sáez Hermanos. 1920. En 4.°, 405 págs..... 13
Editorial Mundo Latino.

408 FRUGONI (Emilio).—Los nuevos fundamentos. Discursos pronunciados en la Asamblea Nacional constituyente en los años 1916-17. Barcelona. Imprenta, Elzeviriana de Borrás Mestres y Comp.ª 1919. En 8.° 223 págs. 3,50
Colección Estudio.

409 FRUTOS (Luis Pascual). — El eterno ideal. Entremés en prosa, original. Madrid. R. Velasco, Imp. 1920. En 8.°, 24 págs..... 1
Sociedad de Autores Españoles.

FUENTES (Magdalena).—Véase *Dozy (R.)* Historia de los musulmanes de España hasta la conquista de los Almoravides.

410 GARCÍA ALVAREZ (Enrique) y PASO (Antonio).—Pancho Virondo. Zarzuela en dos actos, divididos en cuatro cuadros, original. Música del maestro Pablo Luna. Madrid. R. Velasco, Impresor. 1919. En 8.°, 68 págs... 1,50
Sociedad de Autores Españoles.

411 GARCÍA MERCADAL (José). — Ideario español. Ganivet. Recopilación. Prólogo de Cristóbal de Castro. Cartagena. Madrid. S. L. de Artes Gráficas. S. A. En 8.°, 332 págs..... 3,50
Biblioteca Nueva.
S. G. E. de Librería.

412 GARCÍA PACHECO (Francisco) y GRAJALES (Luis).—El agua del Jordán. Comedia en tres actos original y en prosa. Madrid. R. Velasco, Imp. 1920. En 8.°, 57 págs..... 2
Sociedad de Autores Españoles.

413 GARRIDO Y DE BUEZO (Andrés).—Agricultura moderna En el secano español. Una finca modelo. Prólogo de Sergio de Novales. Madrid. Imp Alemana. 1919. En 4.°, VIII+102 páginas..... 5

GETINO (G. A.)—Véase *Cáceres y Sotomayor (Fr. Antonio de)*. Paráfrasis de los Salmos de David.

GINER DE LOS RÍOS (H.)—Véase *Wagner (C.)* Junto al hogar.

414 GOMA (Isidro).—María Madre y señora. Fundamentos y valor de piedad de la santa esclavitud. Barcelona. Librería y Tipografía Católica Pontificia. 1919. En 4.°, 255 págs..... 3

415 GÓMEZ CARRILLO (E.) — Flores de penitencia. Madrid. Tip., Yagües. S. A. En 8.°, 289 págs..... 4
Obras completas. Tomo VIII.
Mundo Latino.

González Blanco (Andrés) Véase *Queiroz (Eça de)*. Cuentos.

416 González-Blanco (Edmundo).—Historia del periodismo español desde sus comienzos hasta nuestra época. Cartagena-Madrid. S. L. de Artes Gráficas S. A. En 8.°, 295 págs..... 3,50
Biblioteca Nueva.
S. G. E de Librería.

417 González Gallego (P. Serapio). — Crónica de la primera peregrinación gallega al santuario de Limpias. Ferrol. Imp., de «El Correo Gallego 1920. En 8.°, 150 pags..... 2.25

418 González de Lara (Manuel) y Díaz Mirete (Ramón).—El elefante blanco Opereta en tres actos y en prosa. Música del maestro Rafael Millán. Madrid. Imp , Genérica. 1919. En 8.°, 31 págs..... 1
Sociedad de Autores Españoles.

419 González Retuerta (M.)—*El ricino* (Palma-Cristi). Su área de cultivo y operaciones agrícolas, industria, comercio. usos medicinales, industriales y secundarios del aceite, el grano y la planta. Madrid. Imp.. A. G. Izquierdo (S. A) En 8.°, 164 págs..... 5
Romo.

González-Rigabert (F.)—Véase *Willy y Cocotte (Andrea)*. Historia sombría.

Grajales (Luis).—Véase *García Pacheco (Francisco)*. El agua del Jordán.

420 Granell (Conrado). Tierra y abonos. Nuevas orientaciones sobre fertilización. Madrid. Imp. de A. Marzo. 1920 En 8.°, 187 págs..... 3
Perlado Paez y Comp.ª

421 Guía Oficial de España para 1920. Madrid. Imp. Sucesores de Rivadeneyra (S. A) 1920. En 4.°, 1117 páginas, encuadernado en tela..... 9

Guilmain (Andrés).-Véase *Foley (Charles)* La dama de los millones.

422 — — Frou Frou, vendedora de caricias. Novela. Madrid. Est. Tip. de R. Caro Raggio. 1919. En 8.°, 77 páginas..... 1.50
R. Caro Raggio.

423 Hawthorne.—Cuando la tierra era niña. Traducción de G. Martínez Sierra. Ilustraciones de Fontanals Madrid. Tip. Artistica. 1920. En 4.°, 257 páginas..... 5
Biblioteca Estrella.
Editorial Saturnino Calleja, S. A.

424 Hernández Catá (A.) — Los frutos ácidos. Novelas. Madrid. S. I. 1919. En 8.°, 280 págs..... 4
Atenea S. A.

425 Herrera y Reisig (Julio).—Las pascuas del tiempo. Madrid. Imp. de Juan Pueyo. 1920. En 8.°, 156 páginas..... 2,25
Editorial América.
S. G. E. de Librería.

426 Hierro (José del).—Tratado elemental de numismática imperial romana, con un método para la clasificación y valoración de las monedas pertenecientes a esta serie; contiene más de 600 leyendas y 190 reproducciones intercaladas en el texto. Madrid. Imp. de Fortanet. 1919. En 4.°, 359 págs. 25

427 Hijos del héroe (Los). Con numerosas ilustraciones en colores y en negro. Barcelona. Ramón Sopena, Impresor. S. A. En 4.°, 62 págs., encartonado..... 2
Biblioteca para niños.
Sopena.

428 Hilario Ayuso (Dr. Manuel). — El principio objetivo de certidumbre. Madrid. Imp de La Enseñanza. 1920. En 8 °, 86 págs..... 2

429 Historia de las Islas Canarias (Edición ilustrada). Santa Cruz de Tenerife. Talleres de Anselmo J. Benitez (S. A.) En 4.°, 528 págs..... 5
A. J. Benitez.

Hotellerie (Manuel de L').—Véase *Pérez Zúñiga (Juan)*. ¡Por jugar con el amor!

430 Insua (Alberto).—Las alas rotas Ornamentación de Fontanals. Madrid. Imp. de Viuda de P. Pérez. 1920. En 8.°, 117 págs..... 2
Biblioteca Estrella.
Editorial Saturnino Calleja, S. A.

431 KNUT HAMSUN. — Hambre. (Novela). Versión del alemán por Alberto de Flós. Obra inédita en castellano. Madrid. Imp. de Juan Pueyo. 1920. En 8.°, 250 págs 3,50
Biblioteca de autores célebres.
S. G. E. de Librería.

432 KUPRIN (Alejandro). — El brazalete de rubies. Novelas. La traducción del ruso ha sido hecha por N. Tasín. Madrid. Tipográfica Renovación (C. A.) 1920. En 8.°, 173 págs..... 0,60
Colección universal núm. 161 y 162.
Calpe.

LARRUBIERA (Alejandro).— Véase *Casero* (*Antonio*). Encarna la costurera o hasta el fin nadie es dichoso.

LECUNA (Vicente).—Véase *Simón Bolivar*. Papeles de Bolivar.

433 Libro de vacaciones. Anuario de la juventud. 1920. Barcelona S. I. S. A. En 4.°, VIII+311 págs. Con láminas y profusión de grabados en el texto. 14
Editorial Muntañola S. A.

434 LINARES RIVAS (Manuel) —La Garra. Drama en dos actos y en prosa. Madrid. Imp. de Prensa Popular. 1920. En 8.°, 115 págs..... 3
Prensa Popular.

435 LÓPEZ MONIS (Antonio). — ¡Granada mía! Sainete granadino en dos actos. Música de Angel Barrios. Madrid. Imprenta de los Hijos de M. G. Hernández. 1920 En 8 °, 70 págs..... 1,50
Sociedad de Autores Españoles.

436 LÓPEZ MONIS (Antonio) LÓPEZ NUÑEZ (Juan).—El suspiro del moro. Zarzuela en un acto dividido en tres cuadros. Música de los maestros Luna y Fuentes. Madrid. Imp. de los Hijos de M. G. Hernández. 1920. En 8.°, 40 páginas..... 1
Sociedad de Autores Españoles.

437 LÓPEZ MONTENEGRO (Ramón) y PEÑA (Ramón) --El niño perdido. Cuento escénico en dos actos y un intermedio, original. Madrid. R. Velasco Impresor 1920. En 8.°, 80 págs.. 3
Sociedad de Autores Españoles.

LÓPEZ NÚÑEZ (Juan).—Véase *López Monis* (*Antonio*). El suspiro del moro

438 LÓPEZ VALENCIA (Federico).—Cuadros americanos. Escenas de la vida en los Estados Unidos. Madrid. Imprenta de Miguel Albero. 1920. En 8.° 211 páginas..... 3,50
Editorial Albero.

439 LUCA DE TENA (Juan Ignacio). — Eduardo y su vecina. Paso de comedia Madrid. Imp. Prensa Española. S. A. En 8.°, 20 págs..... 1

440 LUGONES (Leopoldo). — Selección. Poesías. Montevideo. G. V. Mariño. Imp. 1919. En 8.°, 39 págs.... 1,25
Ediciones Minerva.
Maximino García, Editor.

441 LUZURIAGA (Lorenzo).— Ensayos de Pedagogia e Instrucción Pública. Madrid. Imp., de los Sucesores de Hernando. 1920. En 8.°, 332 págs.... 5
Perlado Paez y Comp.ª

442 MALPHETTES(Leopoldo).—El Hormigón armado. Manual teórico práctico al alcance de los constructores. Traducido por Francisco Folguera. Barcelona, Guinart y Pujolar, Imps. 1920 En 4.°, 311 págs. enc. en tela.... 13
Gustavo Gili.

MARCO MIRANDA (B.)—Véase *Blanchard* (*B*) La mujer moderna. Para amar y comprender la vida.

443 MARIVAUX.— Juego de amor y de azar. El legado Traducción de Tomás Borrás. Ilustraciones de Fragonard. Madrid. Imp. de Juan Pueyo. 1920. En 8.°, 210 págs..... 4
Biblioteca Estrella.
Editorial Saturnino Calleja, S. A.

MARQUINA (Rafael).—Véase *Ors* (*Eugenio D'*) La Bien Plantada de Xenius.

444 MARTÍN PEINADOR (León).—El Suelo de Marruecos y sus primeros habitantes. Problema Hispano-Marroquí. Madrid. Talleres de la Editorial Reus. S. A. 1929 En 8.° 60 págs..... 2
Publicaciones de la Real Academia de Jurisprudencia y Legislación.
Editorial Reus S. A.

445 MARTÍNEZ AMADOR (Emilio M.)—La sombra trágica. Novela. Madrid. Imp. de la suc. de M. Minuesa de los Ríos. 1920 En 8.°, 302 págs..... 4
Editorial Pueyo.

446 MARTÍNEZ (P. Graciano).—Flores de un día. Poesías. Segunda edición aumentada. Madrid. Imp. del Asilo de Huerfanos del Sagrado Corazón de Jesús. 1920. En 8.° XXXII + 291 páginas..... 4
Zarzalejos.

447 MARTÍNEZ ROMÁN (Luis).— El pampero. Juguete cómico en tres actos y un prólogo, en prosa, original. Madrid R. Velasco, Imp. 1920. En 8.° 66 páginas..... 2
Sociedad de Autores Españoles.

MARTINEZ SIERRA (Gregorio). — Véase *Hawthorne*. Cuando la tierra era niña.

448 MARTÍNEZ TORNER (Eduardo). — Cancionero musical de la lírica popular asturiana. Madrid. Est. Tip. Nieto y Comp.ª 1920. En 4.° XLII + 278 páginas..... 12

449 MÀS (José).—La bruja. (Novela que bien pudiera ser historia de la famosa bruja de Sevilla). Tercera edición. Madrid. V. H. Sanz Calleja, Impresores. S. A. En 8.°, 249 pags... 3,50
V. H. Sanz Calleja.

450 — — La estrella de la Giralda. Novela. Madrid. V H. Sanz Calleja, Impresores. S. A. En 8.°, 215 páginas. 3,50
V. H. Sanz Calleja.

451 MATA (Pedro).—Un grito en la noche. Novela de amor y de dolor Sexta edición. Madrid Imp. Helénica. 1920. En 8.°, 504 págs..... 5
Vda. de Pueyo.

452 MATEOS AGUIRRE (Fernando).—Descripción de las monedas Hispano cristianas desde los Reyes católicos a Alfonso XII, con sus precios y reproducciones. Obra ilustrada con 35 láminas. Madrid. Artes Gráficas Ambos Mundos 1920 En 4.°, 69 págs. y XXXV láminas..... 9

MENDEZ DE VIGO (Manuel).—Véase *Barba Hernández* (*Bartolomé*). Conocimientos útiles para el oficial.

453 MERINO ALVAREZ (Abelardo).—Contra el principio de las nacionalidades Prólogo del Marqués de Olivart. Madrid. Imp del Patronato de Huerfanos de Intendencia e Intervención Militares 1920. En 4.°, 74 págs..... 1,50
Publicaciones del Boletín de la Real Sociedad Geográfica.

454 MERMEIX.—Joffre. La primera crisis del mundo. Noviembre 1915. Diciembre 1916. Fragmento de historia 1914-1918. Traducción de D. J. A. A. Barcelona. Imp. de B. Bauzá (S. A.) En 8.°, 340 págs..... 4
Ediciones Bauzá.

455 MIGUEL (Rafael de) y PÉREZ LÓPEZ (José).—La romería del odio. Drama lírico en un acto, dividido en tres cuadros, en prosa, original. Música del maestro Quislant. Madrid. R. Velasco Imp. 1920. En 8 °, 36 págs..... 1
Sociedad de Autores Españoles.

456 MILLER Y BADILLO (D. Luis) —Contestaciones al programa para las oposiciones a la Judicatura y al Ministerio Fiscal. Grupo II. Derecho Mercantil. Madrid. Est. Tip. de «La Mañana». 1920. En 4.°, 141 págs..... 6

457 MINGO DURAND DE SERTINES (Felipe).— The Boy-Scouts. Comedia de exploradores en dos actos. Almería. Imp. de A. Muñoz. 1920. En 8.°, 29 págs..... 1,50
Sociedad de Autores Españoles.

458 MOLIERE (Juan B. Poquelín).—El avaro. Comedia en cinco actos. El casamiento a la fuerza. Comedia en un acto. Traducción de Tomás Borrás. Madrid. Imp de la Vda. de P. Pérez. 1920. En 8.°, 231 págs..... 4
Biblioteca Estrella.
Editorial Saturnino Calleja, S. A.

459 MONTES O. S A. (P. Jerónimo).—Redención moral de la juventud. Ejercicios espirituales y lecturas piadosas para los jóvenes Madrid Imp. de los Hijos de G. Fuentenebro. 1920. En 8.° XVI + 232 págs. enc. en tela.. 3
Del Amo.

460 Morales (Gustavo).—Narraciones. La hija del Rey David. Ultimo idilio. La Giralda. Madrid. Imp. Gráfica Universal. 1920. En 8.°, 158 págs..... 3
Editorial Pueyo.

461 Morales (Gustavo). — Narraciones. La hija del rey David.—Ultimo idilio.—La giralda. Madrid. Imprenta, Gráfica Universal. S. A. En 8.°, 158 págs 3
Vda. de Pueyo.

462 Muñoz Seca (Pedro).—El condado de Mairena. Comedia en tres actos y en prosa, original Madrid R. Velasco. Impresor. 1920. En 8.°, 72 págs. 3,50
Sociedad de Autores Españoles.

463 — — El colmillo de Buda. Juguete cómico en tres actos y en prosa, original. Madrid. Regino Velasco. Impresor. 1920. En 8.°, 76 págs..... 2,50
Sociedad de Autores Españoles.

464 Muñoz Seca (Pedro) y Pérez Fernández (Pedro).—Pepe Conde o el mentir de las estrellas. Sainete en seis cuadros, dispuestos en dos actos, original. Música del maestro Amadeo Vives. Madrid R. Velasco. Impresor. 1920. En 8.°, 73 págs..... 2,50
Sociedad de Autores Españoles.

465 Nan de Allariz (Alfredo).—Del salón al sotabanco. Escenas de amor y navajazos y opulencias y miserias, entre damas y rufianes. Madrid. Imp. de Juan Pueyo. 1920. En 8.°, 206 páginas..... 3,50

466 Nervo (Amado).—Almas que pasan. Madrid. Imp. de Juan Pueyo. 1920. En 8.°, 237 págs..... 4
Obras completas. Vol. V.
Biblioteca Nueva
S. G. E. de Librería.

467 Nervo (Amado) —Pascual Aguilera. El donador de almas. Texto al cuidado de Alfonso Reyes. Ilusfraciones de Marco. Madrid. Imp., de Juan Pueyo. 1920. En 8.°, 245 págs..... 4
Obras completas vol. VI.
Biblioteca Nueva.

Novales (Sergio de).—Véase *Garrido y de Buezo* (*Andrés*). Agricultura moderna.

Olivart (Marqués de). — Véase *Merino Alvarez* (*Abelardo*). Contra el principio de las nacionalidades.

468 Ors (Eugenio D'). — La Bien Plantada de Xenius. La traducción del catalán ha sido hecha por Rafael Marquina. Madrid. Tipográfica Renovación (C. A.) 1920. En 8.°, 110 páginas..... 0,30
Colección universal núm. 176.
Calpe.

469 Parellada (Pablo). — ¡Que amigas tienes Benita! Comedia en tres actos, original. Madrid. R. Velasco. Impresor. 1920. En 8.°, 72 págs..... 2
Sociedad de Autores Españoles.

Paso (Antonio).—Véase *García Alvarez* (*Enrique*). Pancho Virondo.

470 Paso (Antonio) y Rosales (José).—La Garduña. Zarzuela cómica en dos actos, el segundo dividido en tres cuadros, original y en prosa. Música de los maestros Soutullo y Vert. Madrid. R. Velasco. Impresor. 1920. En 8.°, 63 págs..... 1,50
Sociedad de Autores Españoles.

471 — — Las aventuras de Colón. Humorada lírica en dos actos, divididos en seis cuadros, en prosa, original. Músisica de los Maestros Soutullo y Monterde. Madrid. R. Velasco. Impresor. 1920. En 8.°, 59 págs..... 1,50
Sociedad de Autores Españoles.

472 — — El padre de la patria. Juguete cómico en tres actos. Arreglo del Inviolable de Hennequín. Madrid. Regino Velasco. Impresor. 1920. En 8.°, 70 págs..... 2,50
Sociedad de Autores Españoles.

473 Paso (Antonio) (hijo) y Silva Aramburo (J.)—La mesonera de Pinto o El Corregidor burlado. Sainete hecho al estilo clásico, en un acto y en verso, original. Con ilustraciones musicales de Manuel Blanco. Madrid. Imp. de Julián Espinosa. 1920. En 8.°, 29 páginas..... 1
Sociedad de Autores Españoles.

Pedroso (Manuel). — Véase *Wedekind* (*Frank*). Despertar de primavera.

PELLICENA (Pedro).—Véase *Willy*. La insaciable Siska.

PEÑA (Ramón).—Véase *López Montenegro* (*Ramón*). El niño perdido.

474 PEPE ANGELES (Pedro).--Juan de Dios. Zarzuela en un acto, divido en tres cuadros, original. Música del maestro Miguel Asensi. Valencia. Imp. de Vicente Gallego. 1920. En 8.°, 45 páginas 1
Sociedad de Autores Españoles.

475 PEREDA (Vicente de).—Cenizas y leyendas. Novela en cinco jornadas. Madrid. Imp. Clásica Española. 1920. En 8.°, 212 págs 3,50
Suárez.

476 PÉREZ CAPO (Felipe).—Astrakán puro Madrid. Tip. Artística. 1920. En 8.°, 79 págs 2
Editorial Franco Española

PÉREZ FERNÁNDEZ (Pedro).—Véase *Muñoz Seca* (*Pedro*). Pepe Conde o el mentir de las estrellas.

477 PÉREZ LACIAGA (M.)—Minas de oro y diamantes en España. Madrid. Tipografía Yagües. (S. A.) En 8.°, 31 páginas 1

PÉREZ LÓPEZ (José).—Véase *Miguel* (*Rafael de*). La romería del odio.

478 PÉREZ ZÚÑIGA (Juan) y HOTELLERIE (Manuel de L'). ¡Por jugar con el amor! Comedia en tres actos, original. Madrid. Imp. Clásica Española. 1920. En 8.°, 75 págs 3
Sociedad de Autores Españoles.

479 PERTUSA Y PERIZ y GIL Y MUÑIZ. Pedagogía moderna. Tomo I. Tratado de la educación. Tomo II. Teoría de la enseñanza. Málaga. Imp. Escuela profesional salesiana del arte tipográfico. 1920. En 4.°, 532 y 329 págs.... 15

480 PICARD (Gastón).—La confesión de un gato. Prefacio de J. H. Rosny [Aîné]. Obra laureada por el gobierno francés con el premio nacional de literatura. Madrid. Imp., de Juan Pueyo. 1920. En 8.°, 203 págs..... 4
Perlado Páez y Comp.ª.

PLÁ MOMBÓ (Vicente).—Por pascua florida. (Novela). Madrid. Imprenta Helénica. 1920. En 8.°, 297 págs.. 4
Vda. de Pueyo.

481 PORTOLÈS (Miguel) —¡Hemos terminado! Diálogo original y en prosa. Madrid. R. Velasco. Impresor, 1920. En 8.°, 19 págs 1
Sociedad de Autores Españoles.

482 QUEIROZ (Eça de).—Cuentos. Traducción de la última edición portuguesa, por Andrés González Blanco. Madrid. Tip. Suces. de Rivadeneyra S. A. (S. A.) En 8.°, 332 págs.... 4
Biblioteca Nueva.
S. G. E. de Librería.

483 QUEVEDO REDIVIVO.—Sátira contra los sacerdotes revisteros de Buenos Aires. Buenos Aires-Madrid. Imp. de M. Anguiano. 1920. En 8.°, 51 páginas 1

484 QUIRÓS O. P. (Fr. Santos). —Ante las Aras. Libro para novias y novios. Sevilla. Tip. de El Correo de Andalucía Albareda. 1920. En 8.°, 187 págs.. 4

485 RATERA (Julián y Santiago). —Röntgenterapia Profunda Madrid. Imp. de Moliner. 1920. En 8.°, 126 págs. 3,50
Editorial Saturnino Calleja.

486 RÈPIDE (Pedro de). El maleficio de la U. Ilustraciones de Sanchis Yago Ornamentación de Fontanals. Madrid. Imp. de la Viuda de P. Pérez. 1919. En 8.°, 201 págs 4,50
Biblioteca Estrella.
Editorial Saturnino Calleja. S. A.

487 RETANA (Alvaro).—Una niña demasiado moderna. Delirantes extravíos de una ingenua libertina. Madrid. Imp. de V. Rico. 1920. En 8.°, 142 págs. 1,80
Colección Afrodita.
Biblioteca Hispania.

488 REYES HUERTAS (A.)—Los humildes senderos. Madrid. Imp. de Juan Pueyo 1920. En 4.°, 262 págs..... 4
Sucesores de Hernando.

489 RISCO S. J. (Alberto).—La Escuadra del almirante Cervera. (Narración documentada del combate naval de Santiago de Cuba). *Segunda edición*

aumentada. Madrid. Jimenez y Molina Impresores. 1920. En 8.°, 486 páginas..... 4
Razón y Fé.

RIVAS (José Pablo).—Véase *Flaubert (Gustavo)*. Madame Bovary.

490 RODRÍGUEZ PINILLA (Dr. H.)—Medicaciones Hidrológicas, (con cinco mapas) Madrid Tip. Moderna. 1920. En 8 °, 126 págs..... 3,50
Editorial Saturnino Calleja (S. A.)

ROSALES (José).—Véase *Paso (Antonio)*. El padre de la patria.

— — Véase *Paso (Antonio)*. Las aventuras de Colón.

— — Véase *Paso (Antonio)*. La Garduña.

491 ROUQUEROL (General Gabriel).—Después de la Victoria. (Notas críticas). Traducción de D. Juan Avilés. Madrid Est. Sucs de Rivadeneyra (S. A.) 1920. En 8.°, 220 págs..... 4

492 RUIZ AMADO S. J. (R. P. Ramón) El arte de pensar o epítome de Lógica práctica. Barcelona. (S. I.) 1920. En 4.°, 108 págs. encartonado..... 2
Librería Religiosa.

493 SAGRADA FAMILIA (P. Joaquín de la). La sierva de Dios Sor María de Jesús, Carmelita descalza y «Letradillo de Santa Teresa de Jesús» (Compendio de su prodigiosa vida y heróicas virtudes). Toledo Est. Tip. de Suc. de J. Peláez. 1919. En 4.°, 352 páginas enc. en tela..... 5

SÁNCHEZ PASTOR (Emilio).—Véase *Cadenas (José Juan)*. «El as».

494 SAN JUAN DE LA CRUZ (Fr. Gerardo de). Nueva luz sobre la familia del insigne poeta toledano Baltasar Eliseo de Medinilla y particularmente sobre su muerte y matador. Toledo. Imp. Suc. de J. Peláez. 1920. En 4.°, 31 págs..... 1
Del Amo.

495 SANTAMARÍA PEÑA (Federico). Comentarios al Código Canónico. *Tomo II*. Madrid. Imp. del Suc. de E. Teodoro 1920. En 4 °. 484 págs 13

496 — — Legislación eclesiástica vigente, acerca de los Religiosos y Religiosas, según el nuevo Código Canónico. Madrid. Imp. Suc. de E. Teodoro. 1920. En 4.°, 210 págs..... 6

497 — — Provisión de las Parroquias en concurso y fuera de él. Madrid. Imprenta del Suc. de Enrique Teodoro. 1920. En 8.°, 42 págs..... 1,50

498 SANTIAGO DE CIVIDANES (Mariano de). Dos Juventudes Comedia en dos actos y un prólogo. Salamanca. Imprenta de El Salmantino. 1920. En 4.°, 39 págs..... 1,50
Librería Fé.

499 SERRANO (R. P. D. Luciano).—La Liga de Lepanto entre España. Venecia y la Santa Sede (1570-1573) Ensayo histórico a base de documentos diplomáticos. *Tomo II*. Madrid. Tipografía de la Rev. de Archivos 1919. En 4 °, 442 págs..... 8
Junta para ampliación de Estudios.

SILVA ARAMBURO (J.)—Véase *Paso (Antonio) (hijo)*. La mesonera de Pinto o El Corregidor burlado.

500 Simón Bolivar. Papeles de Bolivar publicados por Vicente Lecuna Tomos I y II. Madrid. Imp. de Juan Pueyo. 1920. En 4.°, 279 y 289 págs.. 14,50
Biblioteca Ayacucho.
Editorial América.
S. G. E de Librería.

501 SUÁREZ (Constantino) [Españolito]. La Des Unión Hispano Americana y otras cosas. (Bombos y palos a diestra y siniestra) Barcelona. Imprenta de B. Bauzá 1919. En 8.°, 312 páginas..... 3,50
Ediciones Bauzá.

502 TAMARO (Dr. D.)—Tratado de Fruticultura. Versión de la 4 ª edición italiana por el Dr. Arturo Caballero. Barcelona. (S. A.) Industrias Gráficas, Seix y Barral Hnos. 1920. En 4.°, 933 págs. enc. en tela..... 30
Gustavo Gili.

503 TASÍN (N.)—La dictadura del proletariado según Marx Engels, Kautsky, Bernstein. Lenin, Trotski, Axelrod y Baüer. Madrid. Sucesores de Rivade-

neyra (S. A.) 1920. En 8.°. 241 páginas..... 3,50
Biblioteca Nueva.

504 TINAYRE (Marcela).—La dulzura de vivir. (Novela). Prólogo de Vicente Blasco Ibáñez. Versión española de Carmen de Burgos. Valencia (S. I.) (S. A.) En 8.°, 305 págs..... 3
La novela literaria.
Prometeo,

505 TORRES DEL ALAMO (Angel) Y ASENJO (Antonio).—El padre Zacarías. Suceso melodramático en tres actos, divididos en nueve cuadros, en prosa. Madrid. Imp. de José Poveda. 1920. En 8.°, 96 págs..... 2
Sociedad de Autores Españoles.

506 TRENOR (Leopoldo).—¿Que pasa en Limpias? (Notas de la cartera de un vidente). Valencia. Tip. moderna a cargo de Miguel Jimeno. 1920. En 8.°, 295 págs..... 4

507 TURULL (P. M.)—La Nueva Revolución. Carta prólogo M. León Bourgeois, de París y seguida de una encuesta sobre Sociedad de Naciones. Barcelona. Imp. de Henrich y Compañía. 1920. En 8.°, XV + 233 páginas..... 3

508 UGARTE DE ERCILLA S. J. (Eustaquio). La Epopeya de Lourdes. (Apariciones y milagros). Madrid. Imp. del Asilo de Huérfanos del Sagrado Corazón de Jesús. 1919. En 4.°, 650 páginas..... 12
Razón y Fé.

509 Una hora de risa. Chistes para desternillarse. Madrid. Tip. Yagües. (S. A.) En 8.°, 46 págs..... 0 50
Ediciones españolas.
S. G. E. de Librería.

510 URZAIZ (Eduardo).—Eugenia. Esbozo novelesco de costumbres futuras. Mérida. Yucatán. México Talleres Gráficos A. Manzanilla. 1919. En 8.°, 205 págs..... 3

511 VARGAS VILA (J. M.)—Los ojos de Astrea. Barcelona. (S. I. ni A.) En 8.° 111 págs..... 0,55
Colección Mundial.
Edición Bauzá.

512 WAGNER (C.) Junto al hogar. Versión española de H. Giner de los Ríos. Madrid. Imp. del Instituto Nacional de Sordomudos y Ciegos. 1920. En 8.°, 317 págs..... 3,50
Biblioteca Científica Filosófica.
Daniel Forro.

513 WEDEKIND (Frank). — Despertar de primavera. Tragedia infantil. Traducida del alemán por Manuel Pedroso. Madrid. S. L. de Artes Gráficas. (S. A.) En 8.°, 161 págs..... 2
Biblioteca Nueva.
S. G. E. de Librería.

514 WILDE (Oscar).--El renacimiento del Arte inglés y otros ensayos. Traducción de León Felipe. Madrid. Imp. de Juan Pueyo. 1920. En 8.°, 237 páginas..... 3,50
Editorial América.
S. G. E. de Librería.

515 WILLY.—La insaciable Siska. Traducción de Pedro Pellicena. Madrid. Tip. de Rafael Caro Raggio. 1920. En 8.°, 275 págs..... 3,50
Caro Raggio.

416 — — Ginette la soñadora. Novela. Traducción de Antonio Buendía. Tipografía de Rafael Caro Raggio. 1920. En 8.°, 241 págs..... 3,50
Caro Raggio.

517 WILLY Y COCOTTE (Andrea).-Historia sombría (Novela alegre). Traducción de F. González-Rigabert. Madrid. Tip. de Rafael Caro Raggio. 1920. En 8.°, 190 págs..... 3,50
Caro Raggio.

518 ZORRILLA (José).—Cantos del trovador. Colección de Leyendas y tradiciones históricas. Madrid. Imp. de Antonio Marzo. 1920. En 8.°, 263 páginas..... 4
Perlado Páez y Compañía.

MUSICA

26 FONT (Manuel).—De mis jardines. Fado. Creación de Salud Ruiz. Letra de Manuel Susillo. Madrid. S. I. 1920 4 págs..... 2,50
Unión Musical Española.

Imp. de J. F. Arias, Plaza Mayor, 16.—MADRID

BIBLIOGRAFIA ESPAÑOLA

REPERTORIO QUINCENAL DE LA PRODUCCIÓN DEL LIBRO

PUBLICADA POR LA

Federación Española de Productores, Comerciantes y Amigos del Libro

AÑO XX | MADRID, JUNIO 1920 | Números 11 y 12

SUBSCRIPCION

Por año, en España y Portugal con derecho al Indice anual de libros, por autores y por materias..... 12,50 ptas.
— en otros paises. con igual derecho. 15,00 »
Número suelto, en España y Portugal..... 0,75 »
— en otros paises ..... 1,00 »

ANUNCIOS

	Para socios.	Para público
Póliza de 10 planas de anuncios.	187,50 pts.	—
Una plana	22,50 »	25,00 pts
Media plana.....	13,50 »	15,00 »
Cuarto de plana.....	7,90 »	8,75 »
Línea corta, ofertas y demandas	0,35 »	0,40 »

OFICINAS: LUIS VÉLEZ DE GUEVARA, 10. TELÉFONO NÚM. 4586

BIBLIOGRAFIA

ADVERTENCIA.—En la nota bibliográfica de los libros que no lleven indicado el año de la impresión o el precio de venta se pone S. A. (sin año) o S. P. (sin precio).

LIBROS

519 ADELLAC (Miguel).— Problemas numéricos de Agricultura. Temas de Redacción y ejercicios gráficos. Obra de utilidad para los alumnos de Institutos generales y técnicos, Escuelas normales y demás centros de enseñanzas análogas. Madrid Est. Tip. Hijos de Tello. 1920. En 4 °, 386 págs.. 9
Suárez.

ALBERTI (J. I.)—Véase *Moliere*. El ricachón en la corte.

520 ALOMAR (Gabriel).—La formación de sí mismo. (El diálogo entre la vida y los libros). Madrid. Est. Tip. de Caro Raggio. 1920. En 8.°, 265 págs.... 4
R. Caro Raggio.

521 ANGELES (Xisto de los).—Estudios sobre antropología criminal en las Islas Filipinas. Manila (s. i.) 1919. En 4 °, 163 págs. con fotograbados..... 10
Suárez.

ANTON O. S. B. (R. P. José).—Véase *Borgia (D. N.)* Jesús en la vida eucarística.

522 ARGÜELLES S. J. (Tomás).—Sol poniente. (Leyendas). Valladolid. Talleres Tip. «Cuesta» 1920. En 8.°, 214 páginas..... 3

ARTIGAS FERRANDO (Miguel). — Véase *Schulten (Dr. Adolfo)*. Hispanía.

523 ARTZYBA-HEF (Miguel).—Sanin Novela. *Tomo I.* Traducción de Alejandro G. Richter. Madrid. Est. Tip. de R Caro Raggio. 1920. En 8.°, 243 páginas..... 4
Caro Raggio.
S. G. E. de Librería.

524 ASÍS SAURINA (R. P. Francisco).— Medicina a domicilio, auxiliar de sanos, enfermos y enfermeros, con fórmulas al alcance de todos. *Cuarta edición*. Madrid. Imp. de Estanislao Maestre 1920. En 8.°, 532 páginas encuadernado en tela..... 5
Editorial Corazón de María.

525 ASTRANA MARÍN (Luis).—Las profanaciones literarias. El libro de los plagios. Rodríguez Marín, Cejador, Casares, Villaespesa, Martínez Sierra y otros. Madrid. Imp. de G. Hernández y Galo Saez. 1920. En 8.°, 260 páginas..... 4
Biblioteca Ariel.
S. G. E de Librería

526 AZPEITÍA (Ricardo de).—Doce meses de agonía. Recuerdo del primer aniversario de la milagrosa manifestación del Santísimo Cristo de la Agonía de Limpias. Sarriá (Barcelona). Escuela Tip. Salesiana. (S. A.) En 8.°, 96 páginas..... 1

BARNÉS (Domingo) — Véase *Faría de Vasconcellos.* Una Escuela nueva en Bélgica.

527 BAROJA (Ricardo).—(Juan Gualberto Nessi) «Fernanda» Novela. Madrid. Talleres Tip. de Rafael Caro Raggio. 1920. En 8.°, 227 páginas... 3,50
Caro Raggio.

528 BENAVENTE (Jacinto).—La Vestal de Occidente. Una señora. Una pobre mujer. Madrid. Imp. Sucs. de Hernando. 1920. En 8.°, 215 págs 3,50
Teatro. Tomo XXVII.
Perlado Paez y Comp.ª

529 BERNIS (Francisco).—Fomento de las Exportaciones Barcelona. Imp. de Sobs de López Robert y Compañía (S. A.) En 8.°, 232 págs..... 4
Biblioteca de Cultura Moderna y Contemporánea.
Editorial Minerva. S. A.

530 BIORNSON (B.)—La pescadora. Traducción de Enrique de Mesa. Ornamentaciones de Fontanals. Madrid. Tip. Artística. 1920. En 8.°, 265 páginas 4
Biblioteca Estrella.
Editorial Saturnino Calleja, S. A.

531 BORGIA (D. N.)—Jesús en la vida eucarística Consideraciones para todos los días del mes. Versión del italiano por el R. P. D José Antón O. S. B. Madrid (s. i) 1920. En 8.°, XVI + 446 págs. enc. en tela..... 4
Del Amo.

BOSCH GIMPERA (Pedro) —Véase *Schulten (Dr. Adolfo).* Hispanía.

532 BOTELLA (Cristóbal).—Novelas ejemplares. Prólogo de Fabio. Madrid. Imprenta de los Hijos de M. G. Fuentenebro. 1920. En 8.°, XV + 269 páginas..... 3 50

533 BUEN (Odón de) —Apuntes de Botánica general. Curso de 1919 y 1920. Dos volúmenes. Madrid. Est. Tip. de los Hijos de Tello 1920. En 8.°, 472 págs 12
Suárez

534 BUJARÓN (Nicolás).—El programa de los bolcheviques. Traducción y notas de V. Lomov. Madrid. Imp. Helénica. 1920. En 8.°, 210 págs..... 3,50
Editorial América.
S. G. E. de Librería.

BURGALETA (Vicente).-Véase *Viani (Mario).* Conveniencia y posibilidad de eléctrificar los ferrocarriles españoles.

535 BURGOS y MAZO (Manuel de).—Algunos efectos de la evolución moderna en la estática social de España. Madrid. Talleres Tip Editorial Reus. S A. 1920. En 8.°, 36 págs..... 2
Editorial Reus S. A.

536 CAMBÓ (Francisco).—El problema de las monedas extranjeras. Conferencia sobre el tema La moneda extranjera y el consorcio de bancos para colocarla. Barcelona. Artes Gráficas. Henrich y Comp.ª. 1920. En 8.°, 29 páginas. 0,50

CÁNOVAS (Luis).—Véase *Huysmans (J. K.)* Santa Liduvina de Schiedam.

CANSINOS ASSENS (R.)—Véase *Dangennes (B)* La mujer y la emancipación.

537 CARRERA CEJUDO (Angel).—La repoblación forestal. Un año en Galicia. Madrid. Imp. de Julio Cosano. 1920. En 8.°, 221 págs..... 4
Ruiz Hermanos.

538 CASES RUÍZ DEL ARBOL (Pablo).—Muerte de poeta. Novelas cortas. Madrid. Imp. de Cleto Vallinas S. A. En 8.°, 63 págs..... 1,50

539 CASTRILLO (Gonzalo). — Pedagogía musical. Conferencias dadas en el teatro principal de Palencia. Palencia. Tip. de Afrodisio Aguado. 1920. En 8.°, 158 págs. S. P.
Afrodisio Aguado.

540 CONEJOS S. J. (P. J.)—Conferencias para señoras pronunciadas en el convento de María Reparadora de Valen-

cia. *Tomo I.* Barcelona. Imp. Herederos de la Viuda de Plá. 1920. En 8.°, 247 págs..... 3
Herederos Viuda de Plá.

COSSIA DE JIMÉNEZ (Natalia). — Véase *Iroing* (*Washington*). El Legado del moro.

541 CUERVO MARQUEZ (Carlos).—Estudios arqueológicos y etnográficos. Americanos. (Prehistoria y viajes americanos). Tomos I y II. *Segunda edición correqida y aumentada.* Madrid. Imp de Juan Pueyo. 1920. En 8.°, 281 y 257 págs , cada tomo..... 4
Editorial America
S. G. E. de Librería.

542 CURIAL Y GUELFA.—Tomo I. Libros I y II. La traducción del catalán ha sido hecha por Rafael Marquina. Madrid. «Tipográfica Renovación» (C. A) 1920. En 8.°, 375 págs..... 1,20
Colección universal núms. 195 a 198.
Calpe.

543 CHMELW (Ivan).—El camarero. Novela. La traducción del ruso ha sido hecha por N. Tasin. Madrid. «Tipográfica Renovación» (C. A.) 1920. En 8.°, 255 págs..... 0,90
Colección universal núm. 190 y 192.
Calpe.

CHORNET (A.)—Véase *Herpin* (*B.*) Las fracturas del maxilar inferior en la guerra.

544 DANGENNES (B.) — La mujer y la emancipación. Versión castellana de R. Cansinos Assens. Madrid. Tip. Yagües 1920. En 4.°, 124 págs... 2,50
Ediciones Españolas
S. G. E. de Librería.

DECROLY (Dr.)—Véase *Rouma* (*Jorge*) La Palabra y las perturbaciones de la palabra.

545 DELLY (M.)—Entre dos almas Novela de costumbres aristocráticas contemporáneas. Versión española de Luis G. de Umbert. Barcelona. Imp. Elzeviriana. S A. En 8.°, 314 págs., enc. en tela 2,50
Biblioteca Moderna de Novelas Selectas
J. Prat. Anguera

546 DIEZ-CANEDO (Enrique). — Sala de retratos. San José de Costa Rica. 1920 En 8.°, 80 págs..... 2
Suárez

547 DOMENECH (Rafael), MUÑOZ DUEÑAS (Gregorio) y PÉREZ DOLZ (Francisco) —Tratado de técnica ornamental. Barcelona. (s. i.) 1920. En 4.°, 134 págs, con 62 láminas..... 16
Editorial M. Bayes

548 DOZY (R.)—Historia de los musulmanes de España hasta la conquista de los Almoravides. Tomo II. La traducción del francés ha sido hecha por Magdalena Fuentes. Madrid. «Tipográfica Renovación» (C. A.) 1920. En 8.°, 327 págs..... 1,20
Colección universal núms. 183 a 186
Calpe

549 ELIZ (Leonardo).—Corona fúnebre a la memoria de D. Clemente Barahona Vega. (1863-1918). Valparaiso. Imp. y Enc. de Roma. 1919. En 4.°, 199 páginas. (S. P.).

FABIO.—Véase *Botella* (*Cristóbal*). Novelas ejemplares.

550 FARIA DE VASCONCELLOS (A.)—Una Escuela nueva en Bélgica. Prefacio de M. Adolphe Ferriéres. Traducción de Domingo Barnés. Madrid. Tip. Artística 1920. En 8.°, 276 págs..... 4
Actualidades Pedagógicas
Beltrán

551 — — La tierra arable. Madrid. Sucesores de Hernando (S. A.) En 4.°, 63 págs..... 1,50
Biblioteca de los Sindicatos Agrícolas
Vol I.
Perlado Páez y Comp.ª.

552 FERNÁNDEZ (A.)—Abonos y riegos. Madrid. Sucs. de Hernando (S. A) En 4.°, 66 páginas..... 1 50
Biblioteca de los Sindicatos Agrícolas
Vol II.
Perlado Paez y Comp.ª

553 FERNÁNDEZ SÁNZ (Dr. E.)—La Meningo-encefalitis epidémica (Encefalitis letárgica y procesos similares). Estudio crítico y clínico. Madrid. Imprenta del Suc. de Enrique Teodoro. 1920. En 8.°, 55 págs..... 2
Beltrán

FERRIÉRES (M. Adolphe).—Véase *Faria de Vasconcellos*. Una Escuela nueva en Bélgica.

554 FIGUERA Y LEZCANO (Luis de la).—El Monumento Nacional «Castillo de Loarre». Zaragoza. Tip. Salvador Hermanos. 1919. En 4.°, 26 páginas y fotograbados..... 4

555 FINN S. J. (R. P. Francisco).—Etelredo Prestón. Narraciones escolares. *Versión libre*. Barcelona. (s. i.) 1920. En 8.°, 166 páginas, cartoné..... 2
Librería Religiosa.

556 FÓSCOLO (Hugo).—Ultimas cartas de Jacobo Ortiz. Novela. La traducción del italiano ha sido hecha por Cipriano Rivas Cherif. Madrid. »Tipográfica Renovación» (C. A.) 1920. En 8.°, 204 páginas..... 0,60
Colección universal núms. 193 y 194
Calpe.

557 FRANCOS RODRÍGUEZ (José). — El delito sanitario. Conferencia. Madrid. Talleres Tip. de Editorial Reus (S. A.) 1920. En 8.°, 36 págs..... 2
Editorial Reus

FUENTES (Magdalena).—Véase *Dozy* (*R.*) Historia de los musulmanes de España hasta la conquista de los Almoravides.

558 GACHONS (Jacques des). — El valle azul. Novela. Traducción de Menéndez y Cardenal. Madrid. Est. Tip. de Caro Raggio. 1920. En 8.°, 257 páginas..... 3,50
Caro Raggio

559 GAYA S. J. (F.)—Sociedades en cooperación perfecta. Concordia entre el capital y el trabajo Barcelona. Imp de Francisco G. Altés 1920. En 8.°, 294 págs..... 4
R. Casulleras

560 GÓMEZ CARRILLO (E.)—Ciudades de ensueño. Constantinopla. Jerusalén. Atenas. Damasco. Nikko. Madrid. Tipográfica Renovación (C. A.) 1920. En 8.°, 90 páginas..... 0,30
Colección universal núm. 189
Calpe

GONZÁLEZ DE RIGABERT (F.)— Véase *Harland* (*Henry*). La tabaquera del Cardenal.

561 GRAUPERA (Angela).— La persecución del helenismo en Turquía. Barlona. S. I. 1920. En 8.°, 354 págs. 4
Luis Gili

562 GUAL VILLALBI (Pedro).—La Prosperidad y la ética de los negocios. Cartas a un negociante Barcelona. Talleres Tip. Lux. S. A. En 8.°, 272 páginas, más XI enc. en tela..... 6,50
Sociedad Gener 1 de Publicaciones

563 HARLAND (Henry). — La tabaquera del Cardenal. Novela. Traducción de F. Gonzálaz Rigabert. Madrid. Establecimiento Tip. de Rafael Caro Raggio. 1920. En 8.°, 269 págs.... 3,50
Caro|Raggio

564 HERPÍN (A.)—Las fracturas del maxilar inferior en la guerra. Traducido y anotado por los Doctores B. Landete y A. Chornet. Con 168 grabados. Valencia. Tip. Moderna, a cargo de Miguel Jimeno. 1920. En 4.°, 221 páginas..... 9
Editorial Pubul

565 Historias de animales. Con 15 ilustraciones en color y 24 en negro. Barcelona. Ramón Sopena, Impresor (S. A.) En 4.°, 53 págs., encartonado..... 2
Biblioteca para niños.
Sopena.

566 HOYOS Y VINENT (Antonio de).—Las lobas del arrabal. Novela. Madrid. Imprenta V. Rico. (S. A.) En 8.°, 301 págs..... 4,20
Biblioteca Hispania.

567 — — La vejez de Heliogábalo. Novela. Barcelona. Ramón Sopena, Impresor. (S. A.) En 8.°, 268 págs., encartonado..... 2
Biblioteca Sopena

568 HUYSMANS (J. K.)—Santa Liduvina de Chiedam Traducción de Luis Cánovas. Madrid. Imp. de Viuda de P. Pérez. 1920. En 8.°. 348 págs..... 4
Biblioteca Estrella.
Colección Escritores Contemporáneos
Editorial Saturnino Calleja, S. A.

569 IRVING (Washington).— El legado del moro. Leyenda de la Alhambra. Ver-

sión castellana de Natalia Cossio de Jiménez. Madrid. Imp. Clásica Española. 1920. En 4.°, 44 págs., cartoné 3,50
Gimenez Fraut
S. G. E. de Librería.

570 JIMÉNEZ DE ASUA (Luis).—El Estado peligroso del delincuente y sus consecuencias ante el derecho penal moderno. Conferencia. Madrid. Talleres Tip. Editorial Reus. 1920. En 8.°, 34 páginas 2
Editorial Reus S. A.

571 KOBOR (Tomás).—Budapest. Novela. Tomo I. La traducción del húngaro ha sido hecha por A. Révész. Madrid. Tipográfica Renovación. (C. A.) 1920. En 8.°, 197 págs..... 0,60
Colección universal núms. 199 y200
Calpe

LAFORA (Dr. Gonzalo R.)—Véase *Rouma (Jorge)*. La Palabra y las perturbaciones de la palabra.

572 LAGRANGE (Mons. F.)—Discursos de monseñor Bougaud, obispo que fué de Laval, publicados por su hermano y precedidos de la biografía del autor. Traducción de la tercera edición francesa por el Dr. D. Emilio A. Villega Rodríguez. Barcelona. Tip de los Editores. 1920. En 8.°, LXXXV+430 páginas 8.50
Herederos de Juan Gili

Landete (B.) — Véase *Herpin (A.)* Las fracturas del maxilar inferior en la guerra.

573 LEÓN (Ricardo). — Lira de Bronce. Poesías. Madrid. Imp. de Juan Pueyo. 1920. En 8.°, 238 págs 4
Colección de Obras Completas Vol. XII
Perlado Paez y Compañía

574 Ley del Timbre. Modificaciones que regirán desde el día 15 de Mayo de 1920 Insertada en la *Gaceta de Madrid* de 2 de Mayo de 1920. Contiene también los principales articulos de la Ley que se citan. Barcelona (s. i.) 1920. En 8.°, 32 págs 0,60

575 LINARES RIVAS (Manuel) —Fantasmas. Comedia en dos actos y en prosa. Madrid. Prensa popular (S. A.) En 8.°, 114 págs..... 3

576 — — Nido de Aguilas. Camino adelante. Cartagena-Madrid. S. L. de Artes Gráficas. 1920. En 8.°, 228 páginas..... 4,20
Obras completas. Tomo IX.
Biblioteca Hispania.
S. G. E. de Librería.

577 LÓPEZ DE HARO (Rafael).—Dominadoras. Novela. Barcelona. Ramón Sopena. Impresor. (S. A.) En 8.°, 237 págs., encartonado..... 2.50
Biblioteca Sopena.

578 LÓPEZ DE SÁA (Leopoldo) —El amigo del sol. Novela. Madrid. Imprenta G. Hernández y Galo Sáez. 1920. En 8.°, 320 págs..... 4
Editorial Mundo Latino.

579 LOYOLA (San Ignacio de).—Autobiografía y constitución canónica de la Compañía de Jesús. Edición y traducción en parte del latín y del italiano con introducciones y notas de José María March. Barcelona. Imp. Moderna de Algueró y Baiges. 1920. En 8.°, 96 págs 1
R. Casulleras

MARCH (José M.)—Véase *Loyola (San Ignacio de)*. Autobiografía y constitución canónica de la Compañía de Jesús.

MARQUINA (Rafael).— Véase *Curial y Guelfa*.

580 MARTÍ DE MUSSÉ (Carmen).—El corte parisién. Sistema Martí. Arte de cortar, confeccionar y adornar toda clase de prendas de vestir. Basando el corte fundamental matemáticamente en la configuración personal y las variaciones de la moda en el procedimiento de transformación de Patrones-tipo. Barcelona, talleres gráficos de J. Casamajó. 1920. En 4.°, 218 páginas, enc. en tela..... 20

MENÉNDEZ Y CARDENAL.— Véase *Gachons (Jacques des)*. El valle azul.

MESA (Enrique de) —Véase *Bjornson (B)* La pescadora.

581 MOLIERE.—El ricachón en la corte. (Le bourgeois gentilhombre). Comedia en cinco actos. La traducción del

francés ha sido hecha por J. I. de Alberti. Madrid. «Tipográfica Renovación» (S. A.) 1920. En 8.°, 170 páginas..... 0,60
Colección universal núms. 187 y 188
Calpe

MUÑOZ DUEÑAS (Gregorio) —Véase *Domenech* (*Rafael*). Tratado de técnica ornamental.

582 MUSSET (Alfred de).—Gamiani. Dos noches de voluptuosidad. Barcelona. Talleres Gráficos de F. Costa. 1919. En 8.°, 159 págs..... 5

583 NERVO (Amado).—Los jardines interiores. En voz baja. Madrid. Imp. de Juan Pueyo. 1920. En 8.°, 237 páginas..... 4
Obras completas Vol. VII
Biblioteca Nueva.
S. G. E. de Libreria

584 Nociones de Cálculo infinitesimal para uso de los alumnos de montadores del Instituto Católico de Artes e Industrias. Madrid. Imp. de A. Marzo. 1.920. En 4.° 46 pag. 4

585 NOEL (Eugenio).—Cornúpetos y bestiarios. Tortosa. S. I. 1920. En 8.°, 182 págs..... 2
Casa Editorial Monclús.

586 OCHARAN MAZAS (Luis de).—Lola Lectura prohibida a las solteras. Madrid. Tip. de archivos. 1920 En 8.°, XI + 595 págs..... 5

587 ORAGE (A. R.)—Socialismo gremial. El sistema de jornal y los medios de abolirlo. Traducción y prólogo de Carlos Pereira. Madrid. Sucs. de Rivadeneyra S. A. 1920. En 8.°, 358 páginas..... 4,50
Biblioteca Nueva.
S. G. E. de Libreria

ORELLANA GARRIDO (Jacobo) — Véase *Rouma* (*Jorge*). La Palabra y las perturbaciones de la palabra.

ORTEGA MUNILLA (José).—Véase *Triviño Valdivia* (*Francisco*). Del Marruecos Español.

588 Páginas Taurómacas por Pepe-Hillo Condesa d'Aulnoy. Lord Byron. Un testigo presencial. J. Mery Merinée. Pautier. Rodríguez Rubí. Amicios. Palacio Valdés. Zahonero. Baroja. Azorín. Madrid. Talleres Tip. R. Caro Raggio. 1920. En 8.°. 178 páginas..... 3,50
Caro Raggio

589 PARDO QUIROGA (Manuel).—El Proble a político. Orense. Imp. y papelería de «La Región» 1919. En 4.°, 23 páginas..... 0,50
De Vulgarización Cientifica.
Vol I.

PEREIRA (Carlos).—Vease *Orage* (*A. R.*) Socialismo gremial.

PEREZ DOLZ (Francisco).-Vease *Domenech* (*Rafael*). Tratado de técnica ornamental.

590 PÉREZ ZÚÑIGA (Juan).—Viajes morrocotudos en busca del «Trifinus melancólicus» jornadas primera, segunda, tercera y cuarta, con ilustraciones de Xaudaró. *Septima edición*. Dos tomos. Madrid. Imp. de Juan Pueyo. 1919 y 1920. En 8.°, 315 y 309 páginas..... 6
Renacimiento

591 Repertorio de legislación española publicado por la Revista de los Tribunales y de Legislación universal bajo la dirección del Excmo. Sr D Santiago Alba. Tomo XLII. Comprende todas las leyes, Reales decretos, Reales ordenes y circulares de interés general, publicadas en la *Gaceta de Madrid* desde 1.°, de Enero a fin de Diciembre de 1919. Madrid. S. I. 1910. En 4.°, 315 págs..... 15
Gongora

592 RETANA (Alvaro).—Currito el Ansioso Novela. Accidentada historia de un gomoso pervertido, Madrid. Imp. V. Rico 1.920. en 8.°, 142 pag.... 1,80
Colección Afrodita III
Biblioteca Hispania

593 — — El príncipe que quiso ser princesa. Novela Madrid Est Tip. de R. Caro Raggio. 1920. En 8.°, 85 páginas..... 2
Caro Raggio
S. G. E. de Librería.

RÈVÈSZ (A.)—Véase *Kobor (Tomás)*. Budapest.

RICHTER (Alejandro G.).—Vease: *Artzybashes (Miguel)* Sanin.

594 RINCÓN LAZCANO (José). Espigas de un haz. Drama en tres actos y un epílogo. Madrid. Imp. de Juan Pueyo. 1920. En 8.°, 247 págs..... 4
Perlado Paez y Compañía

RIVAS CHERIF (Cipriano).—Véase *Fóscolo (Hugo)*. Ultimas cartas de Jacobo Ortíz.

ROBLES (José).— Véase *Vigny (A. de)*. Chatterton.

595 RODRÍGUEZ GARCÍA (José A.)— Artículos cervantinos. Habana. Imprenta «Cuba Intelectual» 1917-1919. En 8.°, 199 págs. S. P.

596 ROUMA (Jorge).— La Palabra y las perturbaciones de la palabra. Prefacio del Dr. Decroly. Prólogo del doctor Gonzalo R. Lafora. Traducción y notas de Jacobo Orellana Garrido, con 47 fotograbados. Madrid. Imp de Fortanet. 1920. En 8.°, 240 páginas 4
Actualidade, Pedagógicas
Beltrán

Libros recibidos

De la Casa Editorial Prometeo
Valencia

La dulzura de vivir por Marcela Tinayre..... 6.564

De la Excma. Diputación de Vizcaya

Ensayo de un catálogo de la sección vascongada por Darío de Areitio.—Autores..... 6.565

De la Casa Editorial Nelson.—París

Bajo el clamor de las sirenas, por Ventura García Calderón 6.566

De la Casa Editorial Muntañola
Barcelona

Libro de vacaciones. Anuario de la juventud 1920..... 6.567

De la Casa V. H. de Sanz Calleja
Madrid

La bruja por José Mas..... 6.568
La estrella de la Giralda por José Más..... 6.569
Aventuras del detective Ros-Koff 6.570
Madame Bovary por Gustavo Flaubert..... 6.571

De D. Ramón Sopena.—Barcelona

Animales salvajes, 2 vols..... 6.572
Riquet el del copete..... 6.573
Aventuras de Marmolillo..... 6 574
Los hijos del héroe..... 6 575
La demencia de Job por Vargas Vila..... 6.576
España en Ultramar por José Costa Figueiras 2 vols..... 6.577

De la Casa Editorial Calpe.—Madrid

El brazalete de rubies por Alejandro Kuprin..... 6 578
Historia de los musulmanes de España hasta la conquista de los Almoravides por R. Dozy. Tomo I 6.579
Cuentos por Teixeira de Queiroz 6.580
Chatterton por A. de Vigny.... 6.581
Novelas ejemplares por Miguel de Cervantes. Tomo IV y último.. 6 582
Vida. Memorias por Torres Villarroel..... 6 583
La bien plantada de Xenius por Eugenio D'Ors..... 6.584
Papá Goriot por H. de Balzac... 6.585

Del Autor.—Habana.

Artículos cervantinos por José A. Rodríguez García..... 6.586

De la Casa Editorial, Vda. de Pueyo
Madrid.

Un grito en la noche por Pedro Mata..... 6.587

Cuentos y escenas que no son de amores por A. Zozaya..... 6 588

De D. Afrodisio Aguado.—Palencia.

Pedagogía musical por G. Castrillo..... 6.589

De la Librería Religiosa.— Barcelona

¡Ni Dios ni amo! por Raimundo Carbonel..... 6.590

De la Casa Attinger, Fréres—París

L'Amour et le mariage par Marie Carmichael Stopes..... 6.591

Les auteurs de la guerre de 1914. I. Bismarck. II. Guillaume. II. et François-Joseph par Ernest Daudet 6.592

Ferdinand 1er Tsar de Bulgarie par Ernest Daudet..... 6.593

Mes chroniques de 1915 et 1916 par Ernest Daudet..... 6.594

Les carnets d'une infirmiere par Noelle Roger..... 6.595

De D. José María Yagües.—Madrid

La bien pagada por el Caballero Audaz..... 6.596

Flores de Penitencia por E. Gómez Carrillo..... 6 597

De D. José Góngora.—Madrid

Repertorio de legislación española. Tomo XLII..... 6.598

De D. Ramón Sopena.—Barcelona

La vejez de Heliogábalo por Antonio de Hoyos y Vinent..... 6.599

Dominadoras por Rafael Lopez de Haro..... 6.600

De sus lises y de sus rosas por Vargas Vila..... 6.601

La voz de las horas por Vargas Vila..... 6.602

Los parias por Vargas Vila..... 6.603

Historias de animales..... 6.604

De la Casa Gauthier-Villars et lie París

Traite de la lumiere por Christian Huijghens..... 6.605

Revistas y Periódicos

Revista financiera, núms. 467 a 470.

Revista de economía y hacienda, núms. 17 a 22

Revista de educación familiar, núm. 48.

Revista Hispano-Americana. "Cervantes" Abril.

Revista de filologia española. Cuad. I. 192

Boletín de la R. A. de la Historia. Cuads. IV y V

Boletín jurídico-administrativo. Entrega 8.ª 1919.

Cosmópolis. n.º 16

El cuento del dumenge, núms. 323 a 327.

Ibérica, núms. 325 a 330.

Razón y fé. núms. 225 y 226

España y América. núms. 92 y 93

Lecturas. núms. 1 al 4

Hispania núms. 4 (1919) y 1.º (1920)

América latina. 1 a 4 (1920)

Archivos dermo-sifiliográficos y revista práctica de la especialidad. n.º 1

L'Aeronautique, núm. 11.

Le droit d'auteur, núm. 5.

Cultura hispano-americana. n.º 90

Virtus. n.º 2

Deutsche Zeitung fur Spanien, núms. 89 a 92.

L'Esquella de la Torratxa, núms. 2146 a 2151.

La campana de Gracia. 24 Abril a 29 Mayo

El Heraldo de Hamburgo, núms. 264 a 266.

Imp. de J. F. Arias, Plaza Mayor, 16.—MADRID

BIBLIOGRAFIA ESPAÑOLA

REPERTORIO QUINCENAL DE LA PRODUCCIÓN DEL LIBRO

PUBLICADA POR LA

Federación Española de Productores, Comerciantes y Amigos del Libro

AÑO XX | MADRID, JULIO 1920 | Números 13 y 14

SUBSCRIPCION

Por año, en España y Portugal con derecho al Indice anual de libros, por autores y por materias..... 12,50 ptas.
— en otros paises. con igual derecho. 15,00 »
Número suelto, en España y Portugal..... 0,75 »
— en otros paises..... 1,00 »

ANUNCIOS

	Para socios.	Para público
Póliza de 10 planas de anuncios.	187,50 pts.	—
Una plana.....	22,50 »	25,00 pts
Media plana.....	13,50 »	15,00 »
Cuarto de plana.....	7,90 »	8,75 »
Línea corta, ofertas y demandas	0,35 »	0,40 »

OFICINAS: LUIS VÉLEZ DE GUEVARA, 10. TELÉFONO NÚM. 4586

BIBLIOGRAFIA

ADVERTENCIA.—En la nota bibliográfica de los libros que no lleven indicado el año de la impresión o el precio de venta se pone S. A. (sin año) o S. P. (sin precio).

LIBROS

597 AGUILÁR DE MERA (Leopoldo).—Los dos hermanos. Poema en nueve cantos. Lérida Imp. Mariana. 1919 32 páginas..... 1

598 ALCÁNTARA GARCÍA (Pedro).—Compendio de Pedagogía teórico-práctica. Obra redactada para que sirva de guía a los maestros en ejercício y a los opositores a escuelas y de texto a los alumnos de las Normales. Sexta edición corregida. Madrid. Imp. de los Sucs. de Hernando. 1919. En 4°, 536 págs., encuadernado..... 8
Perlado Páez y Compañía.

599 ALCOCER MARTÍNEZ (Mariano).—Historia de la Universidad de Valladolid. Bulas apostólicas y privilegios reales otorgados a esta Universidad. Transcripción y notas. Valladolid, Imprenta Castellana. 1919 235 páginas y 9 láminas. S. P.
Tomo segundo de los anales Universitarios.

600 ALGARRA (J).—Notas para seguir las explicaciones terminológicas de Economía Teorética dadas por el profesor. Barcelona. 1920. En 4.°, 239 páginas. 16
Facultad de Derecho de la Universidad de Barcelona.

601 Almanaque judicial para 1920. Con disposiciones legales, índices y noticias de gran utilidad para el Bufete, publicado por la Revista de los Tribunales. Madrid Imp. de J. Góngora. 1920. En 8.°, VIII + 151 págs..... 1,50
Centro Editorial Góngora.

602 Anuario Financiero y de Sociedades Anónimas de España. 1919. Año IV. Madrid S. I. 1920. En 4.°, 688 más LXXVI págs, encuadernado.... 15

603 ARINTERO (Juan G.)—La Sulamitis María Inmaculada ideal del alma religiosa. Alocución pronunciada en la ceremonia de los últimos votos de la Rvda. M. María de la Virgen de Quito Religiosa del Instituto de María Reparadora. Salamanca. Est. Tip. de Calatrava. 1920 En 8.°, 34 págs.. 0,30

604 ASCARZA (Victoriano F.)— Anuario del Maestro para 1920. Año XVIII. Madrid. S I. 1920. En 4.°, 418 páginas..... 2,50

605 AZPITARTE SÁNCHEZ (Rafael).—Apéndice del Vademecum del Notario. Tomos I y III. Alcalá la Real Im-

prenta L'Utile. 1919. En 8.°, 106 páginas..... 0,75

606 BADIA MALAGRIDA (Carlos).—El factor geográfico en la política sudamericana. Memoria redactada para los ejercicios de fin de estudios de la Sección Consular del Instituto libre de enseñanza de las Carreras Diplomática y Consular y publicada a propuesta del Tribunal examinador, por acuerdo de la Junta de gobierno de la Real Academia de Jurisprudencia y Legislación Madrid. Tip. de Jaime Ratés. 1919. En 4.°, 587 págs..... 10

607 BALCELLS MASÓ (Ramón).--Enseñanza gráfica del Catecismo de la Doctrina Cristiana. Colección de láminas explicadas. Barcelona. S. I. 1920. En 4.°, 65 págs y 65 láminas..... 4
Eugenio Subirana.

608 BALTÁ R. DE CELA (José).—Compendio de electroquímica. Segunda edición notablemente aumentada y reformada. Primera parte. Electroquímica general. Principios y leyes fundamentales. Barcelona. S. I. 1919. En 4.°, 196 págs..... 10
Agustín Bosch.

609 BALLESTER CASTELLÓ (F).—Nociones de tecnología industrial y agrícola. Barcelona. S. I. 1919. En 8.°, 405 páginas..... 5
F. Sintes.

610 BARGUÑÓ MORGADES (Manuel). — Exposición devota del «Bendita sea tu pureza». Barcelona. S. I. 1920. En 8.° 56 págs..... 0,75
Eugenio Subirana.

611 — — Los pecados capitales. Instrucciones devotas para ayudar a las almas en la lucha contra el pecado. Barcelona. S. I. 1919. En 8.°, X + 170 páginas..... 1
Eugenio Subirana.

BARRERO DE MATAMOROS (Dolores).—Véase: *Leante (Eugenio)*. La Educación.

BAYO (Ciro).—Véase *Hernández (José)*. El Gaucho Martín Fierro.

612 BELLVER CANO (José).—El cheque como formalización del contrato de cambio. Madrid. S. I. 1919. En 8.°, 24 págs..... 1,25

613 BENEDICTO (Manuel). — Monografías de arte. Texto de José Francés. Madrid. S. I. 1920. En 4.°, 14 págs + 27 láminas..... 5
Biblioteca Estrella.

614 BERGAMÍN (Francisco). — Concepto económico y jurídico de la propiedad. Discurso. Madrid. Talleres Tip. de Editorial Reus S. A. 1920 En 8.°.. 2
Publicaciones de la Real Academia de Jurisprudencia y Legislación.
Editorial Reus S. A.

615 BERNALDO DE QUIEÓS (Constancio).-El espartaquismo agrario andaluz. Madrid. Est. Tip. de Editorial Reus S. A. 1919. En 4.°, 48 págs..... 2
Biblioteca de la Revista General de Legislación y Jurisprudencia. Volumen XVIII.
Editorial Reus. S. A.

BLASCO IBAÑEZ (Vicente) —Véase *Bourges (Elemiro)*. El crepúsculo de los dioses.

616 BOIX (José María). — Elementos de Hacienda pública. Barcelona. S. I. 1919. En 4,°, 415 págs..... 17,50
Agustín Bosch.

BOLIVAR (Ignacio).—Véase *Cazurro (Manuel)*. Compendio de Historia Natural.

617 BOURGES (Elemiro).—El crepúsculo de los dioses. (Novela). Prólogo de Vicente Blasco Ibáñez Versión española de José A. Luengo. Valencia. S. I. S. A. En 8.°, 338 págs..... 3
La Novela Literaria.
Prometeo.

618 BRUGADA PANIZO (Luis María) — ¿Quiére usted aprender rápidamente el alemán? Programa para el estudio de la lengua alemana. Barcelona. Tipografía Henrich y Comp.ª 1920. En 8.°, 52 págs..... 2

619 CALZADO (Alvaro).—Historia de las

Doctrinas comunistas, socialistas y colectivistas. Tortosa. S. I. ni A. En 8°, 58 págs..... 0,25
Editorial Monclús.

620 CARNEGGIE (C. U.)—Para hacer dinero en el comercio. Reglas prácticas para hacer buenos negocios por cartas y por anuncios. Barcelona. S. I. ni A. En 8°, 195 págs., encuadernado.. 5
Eusebio Heras.
Librería Sintes.

621 CARRERAS (L.)—El Canario y su reproducción Origen y razas. Cruzamientos, higiene y enfermedades con observaciones sobre lo mismo. Con notas para cazar con redes, liga y reclamo. En colaboración con F. Pérez. Barcelona. S. I. 1919. En 8.°, 74 páginas..... 2
F. Sintes.

622 CASAL DE NIS (Emilio).—Consultor de policía. Estudios jurídicos. Obra aprobada y autorizada su publicación, por R. O. de la Presidencia del Consejo de Ministros. Con un proemio del Excmo. Sr. D. Gabriel Maura Gamazo. Contestaciones al Programa para los ejercícios teórico y práctico de Oposiciones a Vigilantes segundos del Cuerpo de Vigilancia y disposiciones complementarias. Tercera edición notablemente modificada. Madrid. Talleres de Editorial Reus S. A. 1919 En 4.°, 264 págs..... 8
Editorial Reus S. A.

623 CASTELLANOS (María Luisa). — La Mujer antes, en la guerra y después (Estudio social). Tortosa. S. I. 1919 En 8.°, 58 págs..... 0,50
Editorial Monclús.

CATALÁ Y GAVILÁ (Juan Bautista). — Véase Contribución industrial y de comercio.

624 CATALINA (Severo).—La Mujer. Apuntes para un libro 11.ª edición. Madrid Imp. de los Hijos de Tello. 1920 En 8.°, 400 + 14 págs..... 5
Colección de Escritores Castellanos.

625 CAZURRO (Manuel) MARTÍNEZ FERNÁNDEZ CASTILLO (A) y HERNÁNDEZ PACHECO (Eduardo).—Compendio de Historia natural. Prólogo de Ignacio Bolivar. Segunda edición corregida y aumentada. Madrid. Imp de A. Marzo. 1919. En 8.°, XII + 271 páginas con 728 figuras, enc..... 16

626 CAZURRO RUIZ (Manuel).—Programa de un Curso elemental de Historia natural. Barcelona. Tip. de Pedro Ortega. 1919. En 8.°, 22 págs..... 1

CLIMENT TERRER (Federico).—Véase *Rositer* (*Federico*). Guía práctica de la salud.

627 Código electoral de Cuba. Ley de 8 de agosto de 1919. Edición oficial. Habana. Imp. de Rambla. 1919. En 8.°, 312 págs..... $ 1,50
Librería Cervantes.

628 Código civil español. Con las correcciones y reformas introducidas posteriormente, profusión de notas y referencias; doctrina de las sentencias del Tribunal Supremo de Justicia y de la Dirección General de los Registros; apéndices de carácter práctico, y un minucioso índice alfabético, por la Redacción de la Revista de los Tribunales. Precedido de un prólogo del Excmo. Sr. D. Victor Covian Junco. 15.ª edición reformada. Madrid. Imprenta de José Góngora. 1919. En 8.°, XXIII + 838 págs., enc. en tela.. 6
Centro Editorial Góngora.

629 COLOMA (Gonzalo). — Sermones varios. Tomo IV. La Eucaristía. Tomo V El Purgatorio y los sufragios. Bilbao. Admón del Mensajero del Corazón de Jesús. 1919. En 8.°, 201 págs., cada tomo..... 2,50

COMAS CAMPS (J. B.)—Véase *Laborderie* (*J.*) Electricidad médica en clientela.

630 Contribución industrial y de comercio. Su reglamento, tarifas y formularios oficiales, conformes a la ley de 29 de diciembre de 1910 y Real orden de 1.° de enero de 1911, con las modificaciones, adiciones y reformas acordadas posteriormente, refundidas en sus respectivos capítulos, y la doctrina del Tribunal Supremo. Con las disposiciones complementarias y aclaratorias. Notas, comentarios e índice, por don Juan Bautista Catalá y Gavilá. Segun-

da edición. Madrid. S. I. 1918. En 8.°, 480 págs..... 4

631 Convocatoria para Oposiciones a ingresos en la carrera Diplomática y programa para las materias acerca de las cuales versarán estas oposiciones. Publicados en la *Gaceta de Madrid* de 10 de octubre de 1919. Madrid. Talleres de la Editorial Reus S. A. 1919. En 4.°, 20 páginas..... 1,25
Editorial Reus S. A.

632 CORONEL JIMÈNEZ (Carmelo).—Manual de Acción Parroquial mediante el Apostolado Eucarístico de Oración y Trabajo, Bendecido y aprobado por el Excmo. Prelado de la Diócesis. Almería. Tip. La Divina Infantita. 1919. En 8.°, 119 págs..... 1

COVIAN JUNCO (Victor).—Véase Código Civil Español.

633 — — Memoria elevada al gobierno de S. M. en la solemne apertura de los Tribunales el día 15 de Septiembre de 1919 Imp. de Editorial Reus S. A. 1919. En 4.°, XLVI + 43 págs... 3
Editorial Reus S. A.

634 CRUSAT PRAST (Leopoldo).—Geometría práctica. Cuarta edición corregida. Barcelona. S. I. 1920. En 4.°, 176 páginas..... 5,50
Agustín Bosch.

CUENCA (Carlos Luis de).—Véase *Cuyás (Arturo)*. Estupendas azañas de Mambrú y su Aliada en la Guerra.

635 Cuestiones prácticas de Derecho Penal (sustantivo y procesal). Imp José Góngora. Madrid. 1920. En 8.°, 572 páginas..... 12
Góngora.

636 CUYÁS (Arturo).-Estupendas hazañas de Mambrú y su Aliada en la Guerra. Humorada épica, en varios episodios y en verso. Prólogo rimado de Carlos Luis de Cuenca, y caricatura por José Fonseca. Madrid. S. I. 1919. En 8.°, 143 págs..... 3
Editorial Pueyo.

637 DARLES DE VOHALDES (Leopoldo) — Exámenes particulares. Primer libro: Sobre la soberbia y la humildad. Barcelona. S. I. 1919. En 8.°, 200 páginas..... 2
Luis Gili.

638 DELLE PIANE (Antonio).—Derecho procesal. Nueva teoría general de la prueba. Lecciones dictadas en la Universidad de Buenos Aires. Con un informe académico del Sr. Luis Liard. Buenos Aires. S. I. 1919. En 4.°, 194 páginas..... $ 12
Valerio Abeledo.

639 DÍAZ VILLAREJO.—Un libro para todos. Imp. Instituto Nacional Sordomudos. Madrid. 1920. En 8.°, 188 páginas..... 7
Mateu.

640 Directorio de Barcelona. Guía de consulta comercial conteniendo las señas más completas referentes a Comercio Industria y Profesiones de Barcelona, varias poblaciones de Cataluña y Baleares. Barcelona. S. I. 1919-1920. En 4.°, 672 + 343 + XV págs., encuadernado..... 10

641 ECHEVARRÍA (Tomás) — Los prodigios de Limpias, o sea ensayo histórico, artistico y teológico de su Santísimo Cristo de la agonía. Madrid. Imprenta de Estanislao Maestre. 1919. En 8.°,..... 3
Editorial del Corazón de María.

642 ESPAÑA SIRAT (José María).— Las corrientes autonomistas en el mundo o el pleito de Cataluña. Conferencia dada en la Agrupación de Graus, el día 16 de Febrero de 1919. Lérida. S. I. En 4.°, 81 págs..... 1,50

643 ESPEJO DE HINOJOSA (Ricardo). — Compendio de derecho mercantil. Según el vigente Código de Comercio español y demás paises que siguen a este Código en la América Latina. Obra traducida al alemán. Segunda edición notablemente corregida. Valencia. Tip. La Gutenberg. 1920. En 4.°, X + 499 págs..... 12

644 — — Teoría y prácticas de rudimentos de Derecho usual español. Obra traducida al alemán. Quinta edición notablemente corregida y aumentada. Valencia. Tip. La Gutenberg. 1920. En 8.°, 349 págs..... 8

645 ESTESO (Luis). — Chistes y Cuples. Madrid. Imp. de Juan Pueyo. En 8.°, 78 págs..... 1

646 EULATE SANJURJO (Carmela).— Cantigas de amor. Traducción del árabe. Prólogo de Francisco Rodríguez Marín, Valencia. S. I. 1920. En 8.°. 96 páginas..... 2,50
Editorial Cervantes

FLORES (Fernando).—Véase *Moore* (*George T.*) Inoculación de la tierra para el cultivo de las leguminosas.

FRANCÉS (José).—Véase *Benedicto* (*Manuel*). Monografías de arte.

647 GIUSIANA (Dr. Prof. Hector)—Tenería Moderna. Parte Técnica. Curtición vegetal. Curtición mineral. Fabricación de extractos curtientes. Teñido y engrase de los cueros. Curtidos diferentes. Análisis y datos químicos. Barcelona. 1920 Imp. Ortega. En 4.°, 375 págs..... 16
Librería de Agustín Boch.

GÓMEZ SANCHO (César) —Véase *Riestra Sanz* (*Mariano*). Guía de las Sociedades y funcionarios de Hacienda para el desenvolvimiento del impuesto y anotaciones prácticas a la Circular de la Inspección general de la Hacienda pública de 22 de agosto de 1919.

648 GÓNGORA ECHENIQUE (Manuel).—El Divorcio. Necesidad de su implantación. Tortosa. S. I. 1919. En 8.°, 128 páginas..... 2,50
Editorial Monclús.

649 GRAUPERA (Angela). — La persecución del helenismo en Turquía. Barcelona. S. I. 1920. En 8.°, 354 páginas..... 4
Luis Gili.

650 HAUSER (Enríque).—Algunas modificaciones necesarias en la vigente Ley (1902) de Propiedad Industrial y puntos de la misma que deben conservarse. Imp. Suc. E. Teodoro. Madrid. 1920 En 4.°. 72 págs..... 3
Romo.

651 HERAS (Enrique).—La Vocación religiosa en nuestros colegios. Estudio teológico histórico. Barcelona. Imprenta J. Altés. 1920. En 4.°, 354 páginas..... 4

652 HERNÁNDEZ (José). — El Gaucho Martín Fierro. Prólogo y notas de Ciro Bayo Madrid. S. I. 1919. En 8.° 160 págs..... 1,60
Perlado Paez y Compañía
Biblioteca Universal. Tomo CLXXV.

HERNÁNDEZ PACHECO (Eduardo).—Véase *Cazurro* (*Manuel*). Compendio de Historia Natural.

653 Homilías para los obreros. Traducidas del italiano, por Monseñor Agustín Piaggio. Barcelona. S. I. 1919. En 8.°, 378 págs..... 4
Luis Gili.

654 HUBER (Eugenio).—Estudio sobre la publicidad en el derecho privado. I. Los Derechos reales en el derecho privado suizo. II. Los preceptos de forma en el derecho privado suizo. Traducción y notas de Enrique R. Ramos Madrid. S. I. 1919. En 8.°, 139 páginas..... 3 50
Junta para ampliación de Estudios.

655 INGENIEROS (José). — Proposiciones relativas al porvenir de la Filosofía. Presentadas a la Academia de Filosofía y Letras. Buenos Aires. Imp. de L. J. Rosso y Compañía. 1919. En 8.°. 149 págs..... 3 50

656 — — Principios de Psicología. Fundamentos biológicos de esta Ciencia natural. Su posición en la filosofía. La formación natural de las funciones psíquicas. El método genético. Sexta edición revisada. Buenos Aires. Imprenta L. J. Rosso y Compañía 1919. En 8.°, 350 páginas..... 7

657 — — El Hombre mediocre. Ensayo moral sobre la mediocridad humana como causa de rutina, hipocresía y domesticidad en las Sociedades contemporáneas, con útiles reflexiones de idealismo esperimental para que los jóvenes procuren evitarla educando libremente su ingenio, su virtud y su dignidad. Quinta edición (texto de la tercera). Buenos Aires. L. J. Rosso y Compañía. 1918. En 8.°, 228 páginas..... 3,50

658 INGENIEROS (José).—Simulación de la locura. Ante la criminología, psiquiatria y la medicina legal. Octava edición reformada (texto revisado por el autor) Buenos Aires. S. I. 1918. En 8.°, 398 págs..... 7
L. J. Rosso y Comp.ª

JACOB (O.)—Véase *Testut* (*L.*) Compendio de anatomía topográfica, con aplicaciones médico quirúrgicas.

659 JOU (Luis María).—Vida admirable de Sor María Dominga de San Luis Gonzaga religiosa de la Divina Providencia del Convento de Badalona. Vich. Tip. Franciscana. 1919. En 8.°, 165 páginas S. P.

JOVER (Francisco).—Véase *Planas Vives* (*G.*) Divulgación científica sobre los hongos venenosos.

660 Jurisprudencia civil. Colección completa de las sentencias dictadas por el Tribunal Supremo en recursos de nulidad, casación civil e injusticia notoria y en materia de competencias desde la organización de aquellos en 1888 hasta el día. Resoluciones hipotecarias dictadas por la Dirección general de los Registros y folios del Supremo Tribunal de la Rota, cuya publicación se autorice. Publicada por la Revista General de Legislación y Jurisprudencia. Tomo CXXXVIII. (IV de 1916). Madrid. Imp. de Editorial Reus S. A. 1919 En 4.°, 1038 págs..... 9
Editorial Reus S. A.

661 LABORDERIE (J.)—Electricidad médica en clientela. «Indispensable en electroterapia». Traducción y notas, por el Dr. J. B. Comas Camps. Valencia. S. I. 1920. En 8.°, III. + 408 páginas con 94 figuras. 8
Editorial Pubul.

662 LA IGLESIA GARCIA (Gustavo). — Diccionario práctico de derecho usual. Tomo VI. Apéndice A-H. Madrid. Imp. de Felipe González Rojas. S. A. En 4.°, 608 págs..... 15
González Rojas.

663 LEANTE (Eugenio).—La Educación. Prólogo de la profesora Dolores Barrero de Matamoros. Epílogo de Carlos Sobeira. Habana. S. I. 1919. En 8.°, 282 págs. S. P.
Editorial Cuba Contemporánea.

664 Legislación del Impuesto de Consumos Imp. José Góngora, Madrid. 1920. En 8.°, 352 págs..... 4
Centro Editorial Góngora.

665 LEITCH (Juan).—De hombre a hombre. (Man to man). Historia de la democracia industrial. Versión española aumentada con una biografía del autor y unas notas del traductor, por A. Ramoneda Holder. Barcelona. Talleres de la Sociedad General de Publicaciones. 1920. En 8.°, 300 páginas..... 5

666 LENNIN (N) —El Estado y la Revolución proletaria. Semblanza del autor, por N. Tasín. Madrid. S. I. 1920. En 8.°, 256 págs..... 3,50
Biblioteca Nueva.

667 LEÓN (Felipe).—Versos y oraciones de caminantes. Madrid. Imp. de Juan Pérez, 1920. En 8.°, 136 págs.. 3,50

668 LÓPEZ CAPDEPÓN (José).—Guía para las prácticas de Química inorgánica. Barcelona. S. I. 1919. En 4.°, 127 páginas..... 5
Agustín Bosch,

669 LOZANO (Ricardo).—Neoplasmas. Zaragoza. Imp. del Heraldo, 1919. En 8.°, 135 + X págs, con 116 figuras fuera del texto..... 15

LUENGO (José A.)—Véase *Bourges* (*Elemiro*). El crepúsculo de los dioses.

670 MAINOU (Robert).—Salve. Barcelona. Imp. Bayer Germans. 1919. En 8.°, 79 págs..... 3

671 MARTÍN (Carlos).— Lechería. Introducción, por el Dr. P. Regnard. Traducción española de la cuarta edición francesa. Barcelona. S I. 1920. En 8.°, XII + 424 págs., con 183 grabados..... 8
P. Salvat.

672 MARTÍN DE LA CÁMARA (Eduardo) - cien sonetos de mujer. Varios inédi-

tos. Siglos XIX y XX. Madrid. S. I. 1919. En 8.°, 108 págs..... 2
S. G. E. de Librería.

MARTÍNEZ FERNÁNDEZ CASTILLO (Antonio).--Véase *Cazurro* (*Manuel*). Compendio de Historia Natural.

MARTÍNEZ VARGAS.—Mi visita al frente francés. Barcelona. Tip. J. Vives 1919 En 4.°, 124 págs..... 4

673 MARTÓN E IZAGUIRRE (Jerónimo).—Ley y Reglamento de policía de ferrocarriles. Anotada con las disposiciones vigentes. Indispensable a los viajeros, remitentes, consignatarios y compañías de ferrocarriles. Madrid S. I En 8.°, XVI + 144 págs, encuadernado..... 3
Luis Santos.

674 MASSÉ (Raoul) —Método práctico de francés. Primer libro. Sexta edición corregida. Barcelona. S. I. 1920. En 8.°, 166 págs., encuadernado..... 4
J. Ruiz Romero.

675 MOORE (George T.)—Inoculación de la tierra para el cultivo de las leguminosas. Con testimonio de éxitos obtenidos por agricultores. Traducción por Fernando Flores. Prólogo del Excelentísimo Sr. Conde de Retamoso. Sevilla. S. I. 1919. En 8.°, 144 páginas..... 3,25
Biblioteca Agraria Solariana.

676 MORALES (Tomás). — Las rosas de Hércules. Libro segundo. Madrid S. I. 1919. En 8.°, 194 págs..... 6
Librería Pueyo.

677 ONTAÑÓN (Eduardo) —Breviario sentimental. Madrid. S. I. 1920. En 8.°, 97 págs..... 1,50
Editorial Pueyo.

PALLARDÓ Y BERSTARD DE LA TORRE (Alfredo).—Véase *Rositer* (*Federico*). Guía Práctica de la Salud.

678 PANEDAS Y MESQUIDA (Narciso).—Estadística de los matrimonios nacimientos y defunciones que han ocurrido en la isla de Menorca durante los años 1916, 1917 y 1918. Mahón. Establecimiento Tip. de M. Sintes Rotger, Suc. de B. Fábregues y de M. Parpal. 1919. En 8.°, con 57 cuadros estadísticos. S. P.
Sintes Rotger.

PÉREZ (F.)--Véase *Carreras* (*L.*) El Canario y su reproducción.

679 PÉREZ DEL PULGAR (José A.)—Electrodinámica industrial. Tomo cuarto. Máquinas de corriente contínua. Madrid Tip. de A. Marzo. 1919. En 8,°, 385 págs., con grabados..... 12

PIAGGIO (Agustín).—Véase. Homilías para los obreros

680 PLÁ MOMPÓ (Vicente).—Por pascua florida. (Novela). Madrid. Imp. Helénica. 1920. En 8.°, 297 págs..... 4
Vda. de Pueyo.

681 PLANA (Mariano).—Tesoro de la juventud y Repertorio de Música Sacra. Pamplona. Imp. de Nemesio Arámburu. 1919. En 8.°, 420 págs., con grabados y 266 de música, encuadernado en tela..... 3,50

682 PLANAS SUÁREZ (Simón).— Condición legal de los extranjeros en Guatemala. Madrid. Imp. de los Hijos de Reus. 1919. En 4.°, 62 págs..... 2
Editorial Reus S. A.

683 PLANAS VIVES (G.) — Divulgación científica sobre los hongos venenosos. Dibujos y acuarelas, por D. Francisco Jover. Barcelona. S. I 1919. En 4.°, 24 págs. y 11 láminas en color. 2,50
Editorial Estudio.

684 POETAS DEL AMOR (Los).—Colección ordenada y selecta de las mejores poesías eróticas escritas en castellano. Barcelona. S. I. ni A. 205 págs. 1,25
Antología Hispano Americana de Poetas. Vol I.

PORTNOF (G.)— Véase *Turguenef. Remanso de paz. Fausto.* (Historia en nueve cartas) Novela.

685 QUADRA SALCEDO (Fernando). — Llanto de los Pirineos. Elegías de los vascos franceses muertos en la guerra. Madrid. S. I. 1919. En 8.°, 64 páginas..... 2
Fé.

686 RAMIREZ ARELLANO (Rafael).—Catálogo de Artífices que trabajaron en Toledo y cuyos nombres y obras aparecen en los archivos de sus parroquias. Imp. Provincial. Toledo 1920. En 4.°, VIII + 354 págs... 10

RAMONEDA HOLDER (A.)—Véase *Leitch (Juan)*. De Hombre a Hombre. (Man to man).

RAMOS (Enrique R.)—Véase *Huber (Eugenio)*. Estudios sobre la publicidad en el derecho privado.

REGNARD (Dr. P.)—Véase *Martín (Carlos)*. Lechería.

REGNARD (Dr. P.) — Véase *Wery (G)* Agenda agrícola.

687 REINA ALMANDOS (Luis).—Hacia la Anarquía. Examen de la política radical. Segunda edición corregida. Buenos Aires. S. I. 1919. En 8.°, 335 páginas.....$ 2,50
Pedro García.

688 Repertorio de Jurisprudencia española del año 1919 publicado por la Revista de los Tribunales y de Legislación Universal bajo la dirección del Excelentísimo Sr. D. Santiago Alba. Tomo XXVI. Comprende la doctrina de las sentencias dictadas por el Tribunal Supremo; las deccisiones adoptadas por los departamentos ministeriales en materia gubernativa, y las acordadas por la Dirección general de los Registros y del Notariado, insertas en la *Gaceta* desde 1.° de Enero a fin de Diciembre de 1919 Madrid. S I. 1919. En 4.°, 129+60+113+11 págs.. 10
Góngora.

689 BESALDUCH (Simón M.ª) —Ante el altar de la Virgen del Carmen. Devotos ejercicios para todos los días del mes de Julio o de otro en que se quiera obsequiar a la Reina del Carmelo; sirven asimismo para hacer la novena y visita diaria o semanal para los sábados y para los domingos del Carmen. Barcelona. S. I. 1919. En 8.°, 204 págs., encartonado 1,25
Luis Gili

RETAMOSO (Conde de). — Véase *Moore (George T.)* Inoculación de la tierra para el cultivo de las leguminosas.

690 RÉVÉSZ (Andrés).-Béla Kun y el comunismo húngaro. Madrid. Imp. de Juan Pueyo. 1919. En 8.°, 12 págs..... 2
Editorial América.
S. G. E. de Librería.

691 RIESTRA SANZ (Mariano) y GÓMEZ SANCHO (Cesar).—Guía de las Sociedades y Funcionarios de Hacienda para el desenvolvimiento del impuesto y anotaciones prácticas a la Circular de la Inspección general de la Hacienda pública de 22 de agosto de 1919. Madrid. Sociedad Española de Artes Gráficas, 1919. En 8.°, 88 págs... 2

692 ROJAS FEIGENSPAN (José) —Apuntes de tiro desde aeronaves y contra aeronaves. Madrid 1920 En 4.°, 143 páginas, con 73 figuras..... 5

693 ROSITER (Federico M.)—Guía práctica de la salud. Tratado popular de anatomía, Fisiología e Higiene, con la descripción científica de las enfermedades, sus causas y su tratamiento. Dedicado a las familias y a los enfermos de ambos sexos Cuarta edición castellana. traducida por Alfredo Pallardó y Bestard de la Torre, Cuidadosamente corregida por Federico Climent Terrer Barcelona. S I. En 8.°. 735 págs. con grabados..... 12
Sociedad Internacional de Tratados.

694 ROVIRA Y VIRGILI (Antonio) —Historia de los movimientos nacionalistas. Finlandia. Polonia, Lituania, Alsacia y Lorena, Bohemia, Eslovaquia, Eslovenia, Trieste y Trentina, Croacia, Hungría, Transilvania, Albania, Epiro, Creta, Macedonia, Vieja Servia Armenia, Irlanda, País Vasco, Cataluña. Barcelona Dalmau, Juste y Bis, S. en C. Imps. S. A. En 8.°, 529 páginas..... 5
Editorial Minerva S. A.

695 ROYO VILLANOVA (Antonio).—Elementos de derecho administrativo Sexta edición corregida y ampliada. Valladolid Imp. Castellana. 1919. En 8.°, 616 págs..... 16
Santarén.

696 RUBIÓ RODÁS (Manuel).—Aperturas

de Curso en la Universidad de Barcelona desde 1536 a 1919. Reseña Histórica y bibliográfica. Barcelona. S. I. 1919. En 4.°, 48 págs..... 2
Editorial Cultura.

697 RUIZ AMADO (Ramón).—El Catecismo de los pobres. Barcelona. S. I. 1919. En 8.°, 32 págs..... 0,25
Librería Religiosa.

698 RUIZ FEDUCHY (Fernando).—Manual del actuario de las Compañías del Seguros de vida. Prólogo del Excmo. señor D. Santiago Alba. Madrid. S. I. 1919. En 4.°, VIII + 483 págs.... 15
Publicado por la Revista Financiera.

699 SABRAS GURREA (Amos). — Nociones y ejercícios de aritmética y geometría. Segunda edición corregida. Granada. Tip El Noticiero Granadino 1919. En 8.°, 258 págs., enc..... 1o

700 SAGRADA FAMILIA (P. Joaquín de la).—Epistolario de la sierva de Dios Sor María de Jesús, Carmelita Descalza. Toledo. S. I. 1920. En 8.°, 286 págs., enc., en tela..... 5
Editorial Católica Toledana.

701 SALAS (Julio C.)—Lecciones de Sociología, aplicada a la América. Conferencias dadas en la Universidad de Mérida (Venezuela), por el profesor de dicha asignatura. Barcelona. Tip de la Sociedad General de Publicaciones. En 8.°, 86 págs..... 2
Sociedad General de Publicaciones

702 SALAVERRIA (José María).—Páginas novelescas. Madrid Est. Tip de R. Caro Raggio. 1920. En 8.°, 231 páginas..... 11
Caro Raggio
S. G. E. de Librería.

703 SALAZAR (Manuel).—Libro de cuentas hechas. Manual Práctico para resolver en el acto sin necesidad de cálculos, todas las cuentas de compras y ventas. Barcelona. S. I. S. A. En 8.°, XI + 192 págs..... 1

704 SÁNCHEZ (Florencio).—Los derechos de la salud. En familia. Moneda falsa. Prólogo de Juan José de Soiza Reilly. Valencia. S. I. 1920. El Teatro del Uruguayo. Tomo II. En 8.°, 167 páginas..... 2
Editorial Cervantes.

705 — — Barranca abajo. La Gringa. El desalojo. Valencia. S. I. 1920. El Teatro del Uruguayo. Tomo III. En 8.°, 162 págs..... 2
Editorial Cervantes.

706 SÁNCHEZ CANTÓN (F. J.)—Los Arfes Escultores de plata y oro (15o1-16o3) con 34 fotograbados. Madrid. Imprenta Clásica Española. 1920. En 8.°, 75 págs..... 2,50
Colección Popular de Arte.
Editorial Saturnino Calleja. S. A.

SÁNCHEZ CUESTA (León).—Véase *Taine* (*N*). Notas sobre Inglaterra.

707 SÁNCHEZ RIVERO (Angel).—Los grabados de Goya. Madrid. 1920. S. I. En 8.°, 78 págs. y 28 fotograbados. 2,5o
Editorial Saturnino Calle;a.
Colección Popular de Arte.

708 SANDOVAL (Adolfo de) —La gran reveladora Obra laureada con el premio Conde de Villafuertes. Madrid. S. I. 1920. En 8.°, XXII + 145 + V páginas..... 1,50
Biblioteca Patria. Tomo CLVIII.

709 SANTOS QUIRÓS (Fray). Ante las aras. Libro para novias y novios. Sevilla. Tip del Correo de Andalucía. 1920. En 8.°, 187 págs..... 4

710 SANZ (Atilano).—El Romancero y El Quijote. Breves apuntes acerca de las afinidades entre ambos libros. Madrid. Imp. del Asilo de Huérfanos del Sagrado Corazón de Jesús. 1920. En 8.°, 91 págs..... 2

711 SAURINA (R. P. Francisco de Asís).—Medicina a domicilio, 4.ª edición. Madrid. Imp. de Estanislao Maestre. 1920 En 8.°, VIII + 532 págs. en tela con plancha..... 5
Editorial del Corazón de María.

712 SCHEVILL (Rodolfo).—Menendez Pelayo y el estudio de la cultura española en los Estados Unidos. Conferencia pronunciadas ante S. M. el Rey el día 20 de agosto de 1919. Santander 1919. Tip J. Martínez. En 8.°, 32 páginas S. P.

713 Schulten (Dr. Adolfo). — Hispania, (Geografía, Etnología, Historia) traducción del alemán por los Doctores Pedro Bosch Gimpera y Miguel Artigas Ferrando, con un apéndice sobre La Arqueología prerromana hispánica por el Dr. Pedro Bosch. Barcelona. Tip. La Académica de Serra y Russell. 1920. En 8 °, 242 págs..... 7

714 Seco de Lucena (Luis).—La Alhambra. Novísimo estudio de historia y arte. Granada. Imp. de M. Vázquez. 1919. En 8.°, 448 págs..... 10

715 Serrat y Bonastre (José).—Tecnología mecánica. Resumen de las conferencias a los obreros pensionados durante el curso preparatorio de 1916. Segunda edición corregida y aumentada. Barcelona. 1920. Imp. Ortega En 8 °, 370 págs..... 5
Librería de Agustín Bosch.

716 Simancas Señan (Doctor J.)—Nociones de Oto-rino-laringología. Aplicadas al diagnóstico de las enfermedades comprendidas en la triple especialidad y que constituyen motivo de esclusión para el ingreso en el ejército. Granada Tip. Lit. Paulino V. Traveset S. A. En 8.°, 98 págs..... 4

717 Simón Gallardo (José Daniel).—El amigo del tornero. Barcelona Imp. de A. Estrany. 1919. En 8.°, 114 págs. 3

Sobeira (Carlos).-Véase *Leante* (*Eugenio*), La Educación.

718 Socias Aldape (Ignacio).—Ego sum. Madrid S. I. 1919. En 8 °, 145 páginas..... 3
Renacimiento

Soiza y Reilly (Juan José de).—Véase *Sánchez* (*Florencio*). Los derechos de la salud etc. etc.

719 Solá (Daniel).—Martirologio romano, nueva edición española corregida y aumentada conforme a la edición típica vaticana de 1914. Valladolid. Tipografía de Cuesta. 1920. En 4.°, X + 389 págs..... 5

720 Solá (P. Juan María).—La Profecia de Daniel. Lecciones sacras. Barcelona. Tip. de los editores. 1919. En 4.°, XXVI + 721 págs..... 10
Herederos de Juan Gili.

721 Solanes S. J. (P. Felipe).—Breve instrucción sobre el sacramento de la penitencia. Barcelona. S. I. 1920. En 8.° 36 págs..... 0,20
R. Casulleras

722 Solar (Antonio del).—Cuartillas Extremeñas. Imp. Vicente Rodríguez. Badajoz. 1920. En 4.°, 88 págs.... 3
Vicente Rodríguez.

723 Soldevilla (Fernando).—El año Político. 1919. Año XXV. Madrid Imprenta y Enc. de Julio Cosano. 1920. En 4.°, 373 págs..... 10

724 Sota (A de la).—Divagaciones de un transeunte Con prólogo de Joaquín de Zuazagoitia. Ilustraciones de Aurelio Arteta. Bilbao. S. I. 1920. En 8.°, 231 págs..... 5
Editorial Vasca

725 Sotomayor (Fernando de). — Monografías de arte. Madrid. S. I. 1920. En 4.°, 10 págs. y 29 láminas..... 6
Biblioteca Estrella.

726 Sustitución del Impuesto de Consumos. Madrid. Imp. de José Góngora. 1911-1920. En 8.°, 216 págs..... 2
Gongora

727 Taine (N.)—Notas sobre Inglaterra. Tomo I. La traducción del francés ha sido hecha por León Sánchez Cuesta. Madrid. «Tipográfica Renovación». (C. A.) 1920. En 8.°, 206 págs. 0,60
Colección Universal núms. 181 y 182
Calpe

Tasín (N.)—Véase *Chmiev* (*Iván*). El Camarero.

— — Véase *Kuprin* (*Alejandro*). El brazalete de rubies.

Libros recibidos

De la Casa Editorial Calpe.—Madrid

Notas sobre Inglaterra, por H. Taine. Tomo I..... 6.606

Historia de los musulmanes de

España hasta la conquista de los almoravides, por R. Dozy. Tomo II 6.607
El ricachón en la corte, por Moliere..... 6.608
Ciudades de ensueño, por E Gómez Carrillo..... 6.609
El camarero, por Ivan Chmelw. 6 610
Ultimas cartas de Jacobo Ortiz, por Hugo Fóscolo..... 6 611
Curia y Guelfa. Tomo I..... 6 612
Budapest. por Tomás Kobor ... 6.613

De la Casa Ediforial Prometeo Valencia

Marta Baraquín, por J. H. Rosny (Mayor)..... 6.614

De la Sociedad General Española de Librería.-Madrid

Remanso de paz. Fausto, por Turguenef..... 6.615
El legado del moro Leyenda de la Alhambra, por Washington Irving 6.616
Sanin, por Miguel Artzybashef. Tomo I..... 6.617
Los contrastes de la vida, por Pío Baroja..... 6.618
La mujer y la emancipación, por B. Dangennes 6.619
Páginas taurómacas..... 6.620
La formación de si mismo, por Gabriel Alomar..... 6.621
La tabaquera del cardenal, por Henri Harland..... 6.622
Farsa de la enamorada del rey, por Ramón del Valle Inclán..... 6 623
Fernanda, por Ricardo Baroja... 6 624
Páginas novelescas, por José María Salaverria..... 6 625
Socialismo gremial, por A. R. Orage..... 6 626
Las profanaciones literarias. El libro de los plagios, por Luis Astrana Marín..... 6.627
El amigo del sol, por Leopoldo López de Saa..... 6.628
Estudios arqueológicos y etnográficos. Prehistoria y viajes americanos. Tomo II y último, por Carlos Cuervo Marquez..... 6.629
Los jardines interiores. En voz baja, por Amado Nervo..... 6.630

Del Autor.— Madrid.

Catálogo de calígrafos de y grabadores de letras con notas bibliográficas de sus obras por Rufino Blanco y Sánchez..... 6.631

De D. Manuel Sintes Rotger.--Mahon.

Estadística de los matrimonios, nacimientos y defunciones que han ocurrido en la isla de Menorca durante los años, 1916, 1917 y 1918.. 6.632

De los Herederos de la Vda. de Plá. Barcelona

Conferencias para señoras, pronunciadas en el convento de María Reparadora de Valencia (1916-1920), por P. J. Conejos (2 vols).. 6.633

De D. Juan Bautista Catalá y Gavilá Madrid.

Contribución industrial y de comercio..... 6.634

De D. José Góngora.—Madrid.

Repertorio de Jurisprudencia española del año 1919. Tomo XXVI. 6.635

Del Autor.—Madrid.

Nuevas orientaciones para el tratamiento eficaz y abolición de las enfermedades venéreas, por el Doctor L. Díaz Villarejo..... 6.636

De D. Luis Gili.—Barcelona

Ante el altar de la Virgen del Carmen, por el P. Simón M.ª Besalduch..... 6.637
Exámenes particulares, por Leopoldo Darles de Vohaldes..... 6.638

Fxplicación de las ceremonias de Semana Santa, por Carlos Tudela. 6.639
Homilías para los obreros..... 6 640
La persecución del helenismo en Turquía, por Angela Graupera... 6.641
Ortografía racional..... 6 642

De la Casa Editorial Prometeo Valencia

El crepúsculo de los Dioses, por Elemiro Bourges..... 6.643

De la Casa Editorial, Vda. de Pueyo Madrid.

Láminas de folletín y de misal, por Luis Fernández Ardavín..... 6 644
Ha entrado un ladrón, por Wenceslao Fernández-Florez..... 6 645
La mujer y la política española, por J. Francos Rodríguez..... 6.646
Esclavitud, por J. López Pinillos.. 6.647

De los Sucesores de Hernando. Madrid

Antología de poetas extranjeros, antiguos y contemporáneos..... 6.648
Angel Ganivet, universitario y consul..... 6.649
El gaucho Martín Fierro, por José Hernández..... 6.650

De la Casa V. H. de Sanz Calleja Madrid

El mundo venusiano por el Coronel Ignotus..... 6.651
La venus miente, por Rafael López de Haro..... 6.652
Senderos en la montaña, por Mauricio Maeterlinh..... 6.653

Revistas y Periódicos

Revista de Menorca, (Marzo y Abril).
Revista de economía y hacienda, núms. 23 a 27
Revista financiera, núms. 471 a 474.
Revista Hispano-Americana. "Cervantes" Mayo.
Revista de educación familiar, núm. 49.
Boletín del Colegio de Abogados, núm. 27.
Boletín de agricultura técnica y económica núms. 136 y 137.
Boletín de la R. A. de la His oria, (Junio).
Boletín jurídico-administrativo. Entrega 9.ª 1919 y 1.ª 1920.
Boletín del Colegio de Abogados de Buenos Aires, núms. 4 y 5.
Boletín de la Unión de Impresores, núm. 181.
Cámara Oficial del Libro. Bibliografía, número 6.
Giornale della librería, núms. 13 a 22.
Polybiblion. Partie tecnique et litteraire, Abril.
El cuento del dumenge, núms. 328 a 332.
Ibérica, núms. 331 a 335.
Deutsche Zeitung fur Spanien, núms. 93 a 95.
Le droit d'auteur, núm. 6.
L'Aeronautique, núm. 12.
Voluntad, núms. 15 y 16.
La Typographie francaise, núm. 875.
The Wilson Bulletín, núm. 20.
Unión Ibero-Americana, Mayo.
Cultura hispano-americana. n.º 91
España y América. núm. 94.
Razón y fé. núms. 227.
Memorias y revistas de la sociedad científica, núms. 1 y 2.
El Heraldo de Hamburgo, núms. 267 a 269.
L'Esquella de la Torratxa, núms. 2152 a 2156.
La campana de Gracia, núms. 2661 a 2664.

Imp. de J. F. Arias. Plaza Mayor, 16.—MADRID

BIBLIOGRAFIA ESPAÑOLA

REPERTORIO QUINCENAL DE LA PRODUCCIÓN DEL LIBRO

PUBLICADA POR LA

Federación Española de Productores, Comerciantes y Amigos del Libro

AÑO XX | MADRID, AGOSTO 1920 | Números 15 y 16

SUBSCRIPCION

Por año, en España y Portugal con derecho al Indice anual de libros, por autores y por materias..... 12,50 ptas.
— en otros países. con igual derecho. 15,00 »
Número suelto, en España y Portugal..... 0,75 »
— en otros países..... 1,00 »

ANUNCIOS

	Para socios.	Para público
Póliza de 10 planas de anuncios.	187,50 pts.	
Una plana.....	22,50 »	25,00 pts
Media plana.....	13,50 »	15,00 »
Cuarto de plana.....	7,00 »	8,75 »
Línea corta, ofertas y demandas	0.35 »	0.40 »

OFICINAS: LUIS VÉLEZ DE GUEVARA, 10. TELÉFONO NÚM. 4586

BIBLIOGRAFIA

ADVERTENCIA.—En la nota bibliográfica de los libros que no lleven indicado el año de la impresión o el precio de venta se pone S. A. (sin año) o S. P. (sin precio).

LIBROS

728 ABOUT (Edmond).—La nariz de un notario. Novela La traducción del francés ha sido hecha por Pablo Perales. Madrid. «Tipográfica Renovación» (C. A.). 1920. En 8.°, 115 págs. 0.50
Colección universal núm. 231.
Calpe

ALBERTI (J. I. de) — Véase *D'Azeglio (Massimo)*. Héctor Fiéramosca.

729 ALCALÁ GALIANO (Alvaro).—Conferencias y Ensayos. El idealismo en el arte La novela moderna en España. Shakespeare. La Crítica y los autores Oscar Wilde. El paisaje en los libros Madrid. S. I. En 8.°, 266 páginas..... 4
Editorial Pueyo.

730 ALMERICH (Luis).—De los viejos tiempos. Narraciones nuevas de hechos pretéritos, prologadas por Federico Urrecha. Barcelona. S. I. 1920. En 8.°, IX + 120 págs..... 2,50

ALVAREZ PASTOR (J.) — Véase *Balzac (H. de)*. Eugenia Grandet.

731 ANDERSON (Dr. J. W.)—El poder de la voluntad. Prefacio del Autor. Barcelona. S. I. 1919. En 8.°, 95 páginas..... I.
Vda. de A. Castells.

732 Angel Ganivet, universitario y consul. Páginas inéditas recopiladas y comentadas, por Modesto Pérez. Madrid. Imp. de los Sucs. de Hernando. 1920. En 8.°, 174 págs..... 3,50
Sucesores de Hernando.

733 Antología de poetas extranjeros antiguos y contemporáneos. Versión castellana de José Pablo Rivas. Madrid. Imp. de los Sucs. de Hernando. 1920. En 8.°, 356 págs..... 5
Sucesores de Hernando.

734 ARTEAGA (Dr. Alfonso).—Higiene del Matrimonio. El libro de los esposos. Segunda edición. Prólogo de El Autor. Barcelona S. I 1919 En 8.°, 256 páginas..... 5
Vda. de A. Castells

ARTEAGA (Dr. Alfonso).—Véase *Blau (Dr. N.)* Recetario de medicina doméstica. Colección de recetas para todas las enfermedades.

— — Véase *Kuhne (sistema)*. La verda-

dera ciencia de curar. Modo de conocer las enfermedades por la expresión del rostro.

735 ARRIAGA (Emiliano de).—Revoladas de un chimbo. Prólogo de Miguel de Unamuno. Bilbao. Antigua Imp. de Aldama. 1920. En 8.°, 247 págs... 8

736 ARTZVBASHEF (Miguel).—Sanin. Novela. Traducción de Alejandro G. Richter. Tomo II. Madrid. Tip. de Rafael Caro Raggio. S. A. En 8.°, 247 páginas..... 4
Caro Ragg o.

737 AUGIER (Emilio) y SANDEAU (Julio). La felicidad de Antonieta. Comedia en tres actos. Adaptación de G. Martínez Sierra. Madrid. S. I. 1919. En 8.°, 173 págs. con grabados enc., en piel 4
Biblioteca Estrella.

738 AZORÍN.—Fantasías y devaneos. Política. Literatura. Naturaleza. Madrid. Imp. de R. Caro Raggio. 1920. En 8.°, 247 págs..... 4
Caro Raggio.

739 — — Obras completas. Tomo X. Lecturas españolas. (Edición aumentada). Madrid. Tip. de Rafael Caro Raggio. 1920. En 8.°, 276 págs... 4
Caro Raggio.

740 BALZAC (H. de).—Eugenia Crandet. Novela. La traducción del francés ha sido hecha por J. Alvarez Pastor. Madrid «Tipográfica Renovación». 1920 En 8.°, 287 págs..... 1,50
Colección universal núms. 218 a 220
Calpe

741 BARBEY D'AUREVILLY (J.)—La hechizada. La traducción del francés ha sido hecha por Rafael Sánchez de Ocaña. Madrid. «Tipográfica Renovación» (C. A.) 1920 En 8.°, 303 págs. 1,50
Colección universal núms. 221 a 223.
Calpe.

742 BAROJA (Pío).—El mar. Las inquietudes de Shanti Andia. Novela. Madrid. Tip. de Rafael Caro Raggio. 1920 En 4.°, 303 págs..... 10
Caro Raggio.

743 BJORNSON (B.)— Leonarda. Traducción de G. Martínez Sierra. Ilustraciones de R. Marín. Madrid. S. I. 1919. En 8.°, 142 págs., enc. en piel.... 4
Colección Palma. Tomo X.
Biblioteca Estrella.

744 BLAU (Dr. N).—Recetario de medicina doméstica. Colección de recetas para todas las enfermedades. Traductor Dr. Alfonso Arteaga. Prólogo de El Autor. Barcelona. S. I. 1919. En 8.°, 461 págs..... 8
Vda. de A. Castells.

745 BORRÁS (Tomás).—El Avapies. Drama lírico en tres actos. Música de Conrrado del Campo y Angel Barrios. Madrid. S. I. 1919 En 8.°, 162 páginas..... 3,50
Editorial Pueyo.

BOSCÁN (Juan).—Véase *Castiglione* (*Baltasar*). El Cortesano.

746 CABALLERO AUDAZ (El).—Desamor. Novela. Madrid. Tip. Yagües. S. A. En 8.°, 293 págs..... 4
Mundo Latino.
S. G. E. de Librería.

CAMPRUBÍ DE JIMÉNEZ (Zenobia).—Véase *Rabindranath Tagore*. Chitra.

CANSINOS-ASSENS (R.)—Véase *Maeterlinck* (*Mauricio*). Senderos en la montaña.

— — Véase *Dumas* (*A.*) *hijo*. Demi-Monde.

747 Cantares españoles. (Cantares del pueblo y cantares de los poetas) coleccionados por José Rodao. Barcelona S. I. S. A. En 8.°, 255 págs..... 3
Maucci.

748 Cartas de Fernán Caballero. Coleccionadas y anotadas por el Reverendo P. Diego de Valencia Madrid. Imprenta de los Sucs. de Hernando. 1919. En 8.°, XVI + 384 págs..... 5

749 CASTELAR (Emilio).—Historia de un corazón. Cuarta edición corregida. Madrid. S. I. 1920. En 8.°, 378 páginas..... 5
Angel Ramírez.

750 — — Ricardo. Segunda parte de His-

toria de un corazón. Cuarta edición corregida. Madrid S I. 1920. En 8.°, 401 págs..... 5
Angel Ramírez.

751 CASTIGLIONE (Baltasar).—El Cortesano. Traducción de Juan Boscán. Madrid. S I. 1920. En 8.°, 336 páginas encuadernado..... 1.50
Editorial Saturnino Calleja, S. A.

752 CERVANTES (Miguel de).—Los trabajos de Persiles y Sigismunda. Historia setentrional. Tomo I. Libros I y II. Madrid. «Tipográfica Renovación» (C. A.) 1920. En 8.°, 361 págs ... 2
Colección universal núms. 237 a 240.
Calpe.

753 COPPEL (Carlos).—Por la Patria y por la Verdad. Resumen de cinco años de propaganda. Madrid. S. I. 1920. En 8.°. 380 págs..... 4
Editorial Pueyo.

754 Crónicas de César Cascabel. Los pecados de los otros La cachimba de Juan Pereza y otras crónicas. Santiago de Chile. S. I. 1920 En 8.°, 191 páginas.....$ 3,50
Biblioteca Arcadia.
Librería Nascimiento.

755 CUÉSTA (C.)—Santa Cruz y Santa Eulalia. Reseña histórica. Barcelona. Imp. Henrich y Compañía 1920. En 4.°, 81 págs. con 21 fotografías encuadernado..... 40
Henrich y Compañía.

756 Curial y Guelfa. Libro III. Tomo II y último. La traducción del catalán ha sido hecha por Rafael Marquina. Madrid. «Tipográfica Renovación». (C. A.) 1920. En 8.°, 198 págs... 1
Colección uuiversal núms. 206 y 207.
Calpe.

757 CHEJOV (Antón).-Historia de mi vida. Novela. La traducción del ruso ha sido hecha por N. Tasín. Madrid. «Tipográfica Renovación» (C. A.) 1920. En 8.°, 174 págs..... 1
Colección universal núms. 203 y 204.
Calpe.

758 D'ANNUNZIO (Gabriel). — Quizás sí, quizás no. Novela de aviación. Traducción de Julio Gómez de la Serna. Prólogo de Ramón Gómez de la Serna Cartagena-Madrid. S. Levantina de Artes Gráficas. S. A En 8.°, 351 páginas..... 5
Biblioteca Nueva.
S. G. E. de Librería.

759 DAUDET (Alfonso).—Tartarín de Tarascón. Novela. La traducción del francés ha sido hecha por Felipe Villaverde. Madrid. «Tipográfica Renovación». (C. A.) 1920. En 8.°, 174 páginas..... 1
Colección Universal núms. 224 y 225
Calpe

760 D'AZEGLIO (Massimo).—Héctor Fiéramosca. Novela. Tomo I. La traducción del italiano ha sido hecha por J. I. de Alberti. Madrid. «Tipográfica Renovación» (C. A.) 1920. En 8.°, 262 páginas..... 1,50
Colección Uuiversal, núms. 226 a 228.
Calpe.

761 DELGADO (Sinesio).—Versos y Prosa. Madrid. Imp. de Hijos de M. G. Hernández. 1919. En 4.°, 617 págs... 3
Obras Completas Tomo I

DIEZ-CANEDO (E.)—Véase *Webster (John)* La duquesa de Malfi.

762 DOZY (R.)—Historia de los musulmanes en España hasta la conquista de los Almoravides. Tomos III y IV y último. La traducción del francés ha sido hecha por Magdalena Fuentes. Madrid. «Tipográfica Renovación» (C. A.) 1920. En 8.°, 335 y 284 páginas..... 3,50
Colección universal, núms. 208 a 211 y 232 a 234.
Calpe.

763 DUMAS (Alejandro) —El Conde de Montecristo. Nueva Versión Castellana de Enrique Ruiz. Madrid. S. I. ni A. En 4.°, dos tomos de 300 y 278 páginas, cada tomo..... 1,25
Editorial Saturnino Calleja S A.
Colección Madrid.

764 — — (Hijo).— Demi-Monde. Comedia en cinco actos y en prosa. Traducción de R. Cansinos Assens. Ilustraciones de Gravedón. Madrid. S. I. 1919. En 8.°, 215 páginas encuadernado en piel..... 4
Biblioteca Estrella.

ECHEGARAY (Carmelo)— Véase *Trueba*

(*Antonio de*). Selección de trabajos en prosa y verso.

765 ESPINA GARCÍA (Antonio).—Divagaciones Desdén. Prosa. Madrid. S. I. 1919. En 8.°, 300 págs..... 4
Editorial Pueyo.

766 FERNÁNDEZ ARDAVÍN (Luis).— Láminas de folletín y de misal. Madrid. 1920. En 8.°, 168 págs..... 4
Pueyo.

FERNÁNDEZ FLOREZ (W.)—Véase *Queiroz* (*Eça de*). Obras. Una campaña alegre.

767 — — Ha entrado un ladrón. Novela. Segunda edición. Madrid. Imp. de Juan Pueyo. 1920. En 8.°, 328 páginas..... 5
Pueyo.

768 Flaubert (Gustavo).—La mujer adúltera. Adaptación de la famosa novela «La señora Bovary» escrita en francés. Barcelona. S. I. En 8.°, 270 páginas. 1,25
Editorial Cooper.

769 FRANCOS RODRIGUEZ (José).--La mujer y la política española. Madrid. Imprenta de Juan Pueyo. 1920. En 8.°, 313 págs..... 4
Pueyo.

FUENTES (Magdalena).—Véase *Dozy* (*R.*) Historia de los musulmanes en España hasta la conquista de los Almoravides.

770 FUENTES JORGE (M.)--El soneto de las catorce rosas. Florilegio de amor. Madrid. S. I. ni A. En 8.°, 213 págs. 3,50
Editorial Pueyo.

771 GARCÍA ARISTA RIVERA (G.)—Fruta de Aragón enverada. Cuentos, episodios, cuadros aragoneses. Madrid. Imprenta Ibérica. 1919. En 8.°, XV + 268 págs..... 3

GARCÍA KOHLY (Mario).—Véase *Mignet* (*M.*) Franklin.

772 GARCÍA SANCHIZ (Federico) —Color. Sensaciones de Tánger y Tetuán. Madrid. S. I. 1919. En 8.°, 164 págs. 4
Atenea S. E.

773 GIL DE OTO (Manuel).—¡Malditas mujeres! Centón de máximas, sátiras, proverbios, cantares, epígramas, chistes y otras composiciones, en prosa y en verso, serias y festivas, contra las mujeres y el matrimonio, seguido de la defensa de la mujer y el elogio del amor. Barcelona S. I. ni A. En 8.°, 126 págs..... 0,60
Editorial Cooper.

774 GÓMEZ CARRILLO (E.)—Literaturas exóticas. Madrid. Imp. Artística Sáez, Hermanos. S. A. En 8.°, 268 pgs. 4
Obras completas Tomo IX.
Mundo Latino.
S. G. E. de Librería.

775 — — Treinta años de mi vida. Libro I. El despertar del alma. Madrid. Tip. Yagües. S. A. En 8.°, 251 págs.... 4
Obras completas. Tomo X.
Mundo Latino.
S. G. E. de Librería.

GÓMEZ DE LA SERNA (Julio).—Véase *D'Annunzio* (*Gabriel*). Quizás sí, quizás no

GÓMEZ DE LA SERNA (Ramón).—Véase *D'Annunzio* (*Gabriel*). Quizás sí, quizás no.

776 GORKY (Máximo).—La revolución y la cultura (de la era bolchevista). Traducción directa del ruso por N. Tasín. Madrid. Imp. de Juan Pueyo. S. A. En 8.°, 241 págs 4
Biblioteca Nueva.
S. G. E. de Librería.

777 HEINE (Enrique).—Memorias. La traducción del alemán ha sido hecha por Manuel Pedroso. Madrid. «Tipográfica Renovación». (C. A.) 1920. En 8.°, 103 págs..... 0,50
Colección universal núm. 214.
Calpe.

778 IBSEN (Henrik).--Un enemigo del pueblo Traducción castellana por Pedro Pellicena. Madrid. Tip. Yagües 1920. En 8.°, 205 págs..... 3,50
Editorial Mundo Latino.

779 — — La casa de Rosmer. La Dama del Mar. Traducción de Pedro Pellicena. Madrid. Tip. Yagües 1919. En 8.°, 273 págs..... 3,50
Teatro completo. Tomo X.
Editorial Mundo Latino.

780 IGNOTUS (El Coronel).—Viajes planetarios en el siglo XXII. Tercera etapa. El mundo venusiano. Novela de aventeras. Madrid. V. H. Sanz Calleja, Impresores. S A. En 4.°, 104 págs. 3
Biblioteca novelesco-científica.
V. H. Sanz Calleja.

781 ISAACS (Jorge). — Poesías completas. Con un estudio preliminar de Baldomero Sanín Cano. Barcelona S. I. S. A. En 8.°, 221 págs..... 3,50
Colección de Escritores americanos dirigida por Ventura García Calderón.
Maucci.

782 KAUTSKY (Carlos). — Terrorismo y comunismo. Traducción directa del alemán por J. Pérez Bances. Madrid. Sucesores de Rivadeneyra (S. A.) 1920. En 8.°, 287 págs..... 4
Biblioteca Nueva.
S. G. E. de Librería.

783 KOBOR (Tomás).—Budapest. Novela. Tomo II y último. La traducción del húngaro ha sido hecha por A. Revesz. Madrid. «Tipográfica Renovación». (C. A.) 1920. En 8.°, 219 págs.... 1
Colección universal, núms. 201 y 202.
Calpe.

784 KUHNE (Sistema). — La verdadera ciencia de curar. Modo de conocer las enfermedades por la expresión del rostro Traductor, Dr. Alfonso Arteaga. Prólogo de el traductor. Barcelona. S. I. 1919. En 4.°, 540 págs..... 15
Vda. de A. Castells.

785 LATORRE (Germán). — Relaciones geográficas de Indias: La Hispano-América del siglo XVI. Colombia-Venezuela-Puerto Rico-República Argentina. Sevilla S. I 1919. En 4.°, 156 págs con cinco croquis planos y mapas..... 5
C ntro Americanista.

786 LEÓN (Ricardo).—Los Caballeros de Cruz. Madrid. S. I. 1919. En 8.°, 336 págs..... 4
Colección de obras completas. Vol. VIII.
Editorial Pueyo.

787 LINARES RIVAS (Manuel).—La fuente amarga. El mismo amor. Madrid S. I. 1919. En 8.°, 220 págs... 3,50
Obras completas. Tomo VIII.
Biblioteca Hispania.

788 LÓPEZ GÓMEZ (Quintín).—Estudios de metapsiquismo. La meduimnidad y sus misterios. Barcelona S. I. S. A. En 8.°, 251 págs..... 4
Maucci.

789 LÓPEZ DE HARO (Rafael).—Fuego en las entrañas. Novela. Cartagena-Madrid. S. L. de Artes Gráficas. S. A. En 8.°, 278 págs..... 4
Biblioteca Nueva.
S. G. E de Librería.

790 — — La venus miente. Novela. Madrid. V. H. de Sanz Calleja. Impresores. S. A. En 8.°, 233 págs..... 4
V. H. Sanz Calleja.

791 LOPEZ PINILLOS (J.) [Parmeno]. Esclavitud. Drama en tres actos. Segunda edición. Madrid. Imp. de Juan Pueyo S A. En 8.°, 183 págs. 3,50
Pueyo.

792 — — La red Drama en tres actos. Madrid. S. I. 1920. 175 págs... 3,50
Editorial Pueyo.

793 MAETERLINCK (Mauricio). — Senderos en la montaña. Versión castellana de R. Cansinos Assens. Madrid. Viuda H de Sanz Calleja, Imps. S. A. En 8.°, 188 págs..... 4
V. H. Sanz Calleja.

MARQUINA (Rafael). — Véase *Curial y Guelfa.*

MARTÍNEZ SIERRA (G.)—Véase *Bjornson (B.)* Leonarda.

794 — — Canción de cuna. Primavera en Otoño. Lirio entre espinas. Madrid. S I. En 8.°, 207 págs..... 4
Biblioteca Estrella.
Editorial Saturnino Calleja. S. A.

— — Véase *Augier (Julio)* —La felicidad de Antonieta.

MELO AGUIRRE (E.)—Véase *Palma (Berendique).* Curso de química.

795 MESA (Rafael de).—D. Benito Pérez Galdós. Su familia. Sus mocedades. Su senectud Madrid Imp. de Juan Pueyo. 1920. En 8.°, 70 págs.. 0,70

796 MIGNET (M.)— Franklin Traducción

y prólogo de Mario García Kohly. Madrid. Imp. de Juan Pueyo. 1919. En 8.°, 237 págs..... 4
Editorial Pueyo.

797 MIRABEAU.—Cartas ardientes. Noticias y comentarios de B. Dangennes. Traducción de V. Marco Miranda. Madrid. Tip. Yagües. En 8.°, 151 páginas..... 2,50
Ediciones Españolas.

798 MORANTE (Pedro).—Perico. Novela de un niño ególatra, en cien capítulos. Madrid. S. I. 1920. En 8.°, 251 páginas..... 4
Pueyo.

799 NEGRETE (Eusebio).—Estudios antropológicos. Primera serie: Biblia. Prehistoria y Paleontología. Madrid. Imprenta del Asilo de Huérfanos del Sagrado Corazón de Jesús. 1919. En 4.°, 303 págs..... 4

800 NERVO (Amado).—Las voces.—Lira heróica y otros poemas. Madrid. Imprenta de Juan Pueyo 1920. En 8.°, 252 págs..... 4
Obras completas. Tomo III.
Biblioteca Nueva.
S. G. E. de Librería.

801 — — Ellos. Madrid, Imp. de Juan Pueyo. 1920. En 8.°, 238 págs.... 4
Obras completas. Tomo IX.
Biblioteca Nueva.
S. G. E. de Librería.

802 NIETO ASENSIO (Ponciano).—C. M. Vida de la Beata Luisa de Marillac, fundadora de las Hijas de la Caridad. Segunda edición. Madrid. Imp. de Estanislao Maestre 1920. En 4.°, 510 págs. en tela, planchas doradas. 5,50
Eduardo López Zarza.

803 OLIVER BAUZA (José). — Símbolo. (Romance). Barcelona. Tip. de Antonio López. 1920. En 8.°, 174 págs. 4
Antonio López.

804 — — Madama Gitana. Barcelona. Imp. de Antonio López. 1919. En 8.°, 211 págs..... 3
Antonio López.

805 PALACIO VALDÉS (Armando). Riverita. Madrid. S. I. 1920. En 8.°, 288 págs..... 4
Obras completas. Tomo V.
Suárez.

806 PALACIO VALDÈS (Armando).—Maximina. Segunda parte de «Riverita». Madrid. S. I. En 8.°, 310 págs.... 4
Obras completas. Tomo VI.
Suárez.

807 PALMA (Berendique) —Curso de cosmografía. Texto arreglado según los programas vigentes. Segunda edición. Santiago de Chile. Imp. Universitaria. 1919. En 8.°, 228 págs., encartonado. S. P.
Librería Nascimiento.

808 PALMA (Berendique) y MELO AGUIRRE (E.)—Curso de química. Texto arreglado en conformidad a los programas vigentes. Tomos I y II. Correspondientes a los años IV y V de Humanidades. Santiago de Chile. Imprenta Universitaria. 1920. En 8.°, 129 y 165 págs., encartonado. S. P.
Librería Nascimiento.

809 PARDO (Manuel Lorenzo)—El pantano del Ebro. Madrid. Imp. de la Viuda de P. Pérez. 1919. En 8.°, 130 más XII págs., con ilustraciones y mapas. 15

810 PARPAL Y MARQUES (Cosme).—La construcción del castillo de San Felipe en el puerto de Mahon. Mahon. Est. Tip. de M. Sintes Rotger. 1920. En 8.°, 90 págs. S. P.
Sintes Rotger.

811 PEDRO (Valentín de). — Cartas de amor de Clara Matei. Madrid Tip. de Rafael Caro Raggio. S. A. En 8.°, 69 páginas..... 2,50
Caro Raggio

PEDROSO (Manuel).—Véase *(Heine Enrique)*. Memorias.

PELLICENA (Pedro).—Véase *Ibsen (Henrik)*. La Casa de Rosmer. La dama del Mar.

— — Véase *Ibsen (Henrik)*. Un enemigo del pueblo.

PERALES (Pablo) Véase *About (Edmond)*. La nariz de un notario.

PÉREZ (Modesto).—Véase *Angel Ganivet*, universitario y consul.

PÉREZ BANCES (J.)—Véase *Kautsky (Carlos)*. Terrorismo y comunismo.

812 PÉREZ ORTIZ (Dr. J.)—¿Quiére usted conservar la belleza? (Higiene de la piel). Burgos. Imp. de los Hijos de Santiago Rodríguez. S. A. En 8.°, 64 páginas..... 1,50
Biblioteca popular de medicina e higiene. Segunda serie.
Hijos de Santiago Rodríguez.

813 — — ¿Quiére usted curar y evitar la hernia? Burgos. Imp. de los Hijos de Santiago Rodríguez. S. A. En 8.°, 60 páginas..... 1,50
Biblioteca popular de medicina e higiene. Segunda serie.
Hijos de Santiago Rodríguez.

814 PETROVNA BLAVATSKI (Helena).—Páginas ocultistas y cuentos macabros. Comentados por Mario Roso de Luna. Madrid. Imp. de Juan Pueyo S. A. En 4.°, XXI + 422 págs.. 10
Editorial Pueyo.

815 QUEIROZ (Eça de).—Obras. Una campaña alegre. Traducción de W. Fernández Florez. Madrid. Sucesores de Rivadeneyra S. A. 1920. En 8.°, 286 páginas..... 4
Biblioteca Nueva.
S. G. E. de Librería,

816 RABINDRANATH TAGORE. —Chitra. Poema lírico. Traducción de Zenobia Camprubí de Jiménez. Madrid. Imprenta de Fortanet. 1919. En 8.°, 95 páginas 3

REVESZ (A.)—Véase *Kobor (Tomás)*. Budapest.

RIVAS (José Pablo).—Véase Antología de poetas extranjeros antiguos y contemporáneos.

RIVAS CHERIF (C.)—Véase *Verga (Giovanni)*. La vida en los campos.

RODAO (José).—Véase Cantares españoles.

817 RODRÍGUEZ-EMBIL (Luis).—La mentira vital. Narraciones. Madrid. Imprenta Helénica, 1920. En 8.°, 181 páginas..... 3
Editorial América.
S. G. E. de Librería.

818 ROJAS (Francisco de).—Del rey abajo, ninguno.—El labrador más honrado.—García del Castañar. Comedia. Madrid. «Tipográfica Renovación» C. A. 1920. En 8.°, 138 págs..... 1
Colección universal, núms. 229 y 230.
Calpe.

ROSO DE LUNA (Mario).—Véase *Petrovna Blavastki (Helena)*. Páginas ocultistas y cuentos macabros.

RUIZ (Enrique).—Véase *Dumas (Alejandro)*. El Conde de Montecristo.

819 SALGARI (Emilio). — La mujer del pirata. Madrid S. I. 1919. En 8.°, 218 páginas..... 1,25
Editorial Saturnino Calleja S. A.

820 SALZMANN (Roberto).—Para ganar a la lotería, y en todos los juegos.—Recopilación de cabalas y supersticiones. Prefacio de El Autor. Barcelona. S. I. 1920. En 8.°, 111 págs..... 2
Vda. de A. Castells.

SÁNCHEZ CUESTA (León).—Véase *Taine (H.)* Notas sobre Inglaterra.

SÁNCHEZ DE OCAÑA (Rafael). — Véase *Barbey D'Aurevelly (J.)* La hechizada.

821 SANCTIS (Francisco de).—En torno a la Divina Comedia. Ensayos. Versión de Alvaro A. Vasseur. Obra inédita en castellano Madrid. Imp. de Juan Pueyo. 1919. En 8.°, 190 págs..... 4
Editorial América.
S. G. E. de Librería.

SANDEAU (Julio).-Véase *Augier (Emilio)*. La felicidad de Antonieta.

SANIN CANO (Baldomero).—Véase *Isaacs (Jorge)*. Poesías completas.

822 SHAKESPEARE.-Hamlet. Traducción de M. Morera Galicia. Barcelona. S. I. En 8.°, 183 págs..... 2
Editorial Catalana.

823 STEVENSON (R. L.)—El extraño caso

del Dr. Jekyll y Mr. Hyde. Novela. La traducción del inglés ha sido hecha por J. Torroba. Madrid. «Tipografica Renovación» C. A. 1920. En 8.°, 114 págs..... 0,50
Co ección universal, núm. 205.
Calpe.

824 SUBIRÁ (José).—Los españoles en la guerra de 1914 a 1918. I. Memorias y diarios. Recopilación glosada. Madrid. Imp. Helénica 1920. En 8.°, 261 páginas..... 5
Pueyo.

825 — — Los españoles en la guerra de 1914-1918 II. Así dijo Montiel... Historia novelesca. Madrid Imp. Helénica. 1920. En 8.°, 294 págs..... 5
Pueyo.

826 — — Los españoles en la guerra de 1914-1918. IV. Ante la vida y ante la muerte. Novela histórica. Madrid. Imprenta Helénica. 1920. En 8.°, 270 páginas..... 5
Pueyo.

827 TAINE (H.)—Notas sobre Inglaterra. Tomo II y último. La traducción del francés ha sido hecha por León Sánchez Cuesta Madrid «Tipográfica Renovación» (C. A.) 1920. En 8.°, 261 págs..... 1,50
Colección universal, núms. 215 a 217.
Ca pe.

TASIN (N.)—Véase *Chejov (Antón)*. Historia de mi vida.

— — Véase *Gorky (Máximo)*. La revolución y la cultura de la era bolchevista.

828 TEIXEIRA DE QUEIROZ [Benito Moreno].—Cuentos. La traducción del portugués ha sido hecha por P. Blanco Suárez. Madrid. «Tipográfica Renovación». (C. A.) 1920. En 8.°, 219 págs..... 0,60
Colección universal, núms. 167 y 168.
Calpe.

829 TESTUT (L. y JACOB (O) —Compendio de anatomía topográfica con aplicaciones médico quirúrgicas. Cuarta edición revisada y corregida. Barcelona. S. I. 1920. En 4.°, 498 págs... 9
P. Salvat.

830 TORAL (José).—La cadena. Novela. Segunda edición. Madrid. Imp. de la Viuda de Prudencio Pérez. 1920. En 8.°, 333 págs..... 4,50
Vda. de Pueyo.

831 — — La sombra. Novela. Madrid. Imp. de la Viuda de Prudencio Pérez. 1920. En 8.°, 394 págs..... 5
Pueyo.

832 TORRES LAGUNA (Domingo).—Suma de teología moral. Acomodada al Código canónico y a la Legislación civil española. Jaca. S. I. 1919..... 12

833 TORRES ROLDÁN (Miguel) —La nueva era. Novela político social. Alcalá de Henares. Imp. del Reformatorio de Jóvenes delincuentes. 1920. En 8.°, 305 págs..... 3,50

834 TORRES VILLAROEL.—Vida. Memorias. Tomo II. Madrid. Imp. Clásica Española. 1920 En 8.°, 158 págs. 0,60
Colección universal. núms. 174 y 175.
Calpe.

TORROBA (J.)—Véase *Stevenson (R. L.)* El extraño caso del Dr. Jekyll y Mr. Hyde.

835 TRAVIESAS (M. Miguel).—La causa en los negocios jurídicos. Madrid. Imprenta Hijos de Reus. S. A. 1919. En 4.°, 87 págs..... 2
Editorial Reus S. A.

836 TRIGO (Felipe).—Sí, sé por qué. Novela. Madrid. S. I. 1919. En 8.°, 265 págs..... 4
Renacimiento

837 TRILBI (T.)—Amor funesto y amor triunfante. Versión española de Luis G. Umbert. Barcelona. S. I. 1920 En 8.°, 340 págs..... 3,50
Biblioteca Moderna de Novelas Selectas.
J. Prats Anguera.

838 TRIVIÑO VALDIVIA (Francisco). Del Marruecos Español. Notas políticas, militares, financieras, agrícolas, de comercio e industria, estadística y cuadros de vida y costumbres, prólogo de José Ortega Munilla. Tip. «El Telegrama del Rif». 1920. En 4.°, XI + 268 págs..... 8

839 TROTZKY (León).—Historia de la revolución rusa. Valencia. S. I. 1919. En 8.°, 218 págs..... 3
Biblioteca de Actualidades Políticas.

840 TRUEBA (Antonio de).—Selección de trabajos en prosa y verso. Prólogo de D. Carmelo de Echegaray. Madrid. S. I. 1919. En 8.°, 133 páginas, en cartoné..... 1,50
Antonio Rubiños.

841 TUDELA (Carlos de).—Explicación de las ceremonias de la Semana Santa Barcelona. S. I. 1920. En 8.°, 64 páginas..... 0,90
Luis Gili.

842 TURGUENEF. — Remanso de paz. Fausto. Historia en nueve cartas. Novela. Traducción de G. Portnof. Madrid. Imp. Clásica España. S. A. En 8.°, 221 págs., enc. en tela..... 2,50
Colección Granada.
S. G. E. de Librería.

UMBERT (Luis de G.)—Véase *Delly* (*M.*) Entre dos almas.

— — Véase *Trilbi* (*T.*) Amor funesto y Amor triunfante.

UNAMUNO (Miguel de).—Véase *Arriaga* (*Emiliano de*). Revoladas de un chimbo.

843 VALDÉS (Juan de). — Diálogo de la lengua. Prólogo de J. Moreno Villá. Madrid. S. I. 1919. En 8.°, 276 páginas encartonado..... 1,50
Editorial Saturnino Calleja S. A.

VALENCIA (P. Diego).—Véase Cartas de Fernan Caballero.

844 VALENZUELA MARCO (José).—La Escuela de periodistas. Trabajo premiado con el premio único, en el concurso abierto por la Comisión de prensa de Barcelona. Barcelona. Cromotipia. El Amigo. 1920. En 8.°, 51 págs.. 2

845 — — Lectura para el soldado. El soldado en la calle. Primera y segunda conferencia. Dos tomos. Barcelona. Cromotipia. «El Amigo». 1920. En 8.°, 39 y 28 págs. cada tomo... 0,70

846 — — Catecismo cristiano-patriótico y devocionario breve del soldado. Con licencia. Barcelona. Tipolit. El Amigo 1919. En 8.°, III + 16 págs.... 0,15

847 VALLE INCLÁN (R. del) —Cuentos, Estética y Poemas. Nota y selección de G. Jiménez. Mexico. S. I. 1919. En 8.°, 178 págs. S. P.

848 — — Farsa de la enamorada del Rey. Dividida en tres jornadas. Madrid. Gráfica Ambos Mundos. 1920. En 8.°, 150 págs..... 3.
S. G. E. de Librería.

849 — — El Pasajero. Claves Líricas. Madrid. S. I. 1920. En 8.°, 132 páginas 3
S. G. E. de Librería.

850 VANDER.—Cocina vegetariana racional y enseñanza de una alimentación sana. Primera parte: Enseñanza sobre el valor nutritivo y las cualidades de los alimentos para sanos y enfermos. Segunda parte: Trescientas recetas para lo preparación de comidas Barcelona. 1919. En 8.°, 161 págs. 2,50
F. Sintes.

851 VARGAS VILA (José M.ª).—Los discípulos de Emaus. Barcelona. Imp. de Ramón Sopena. 1919. En 8.°, 213 págs..... 2,50
Sopena.

852 — — La conquista de Bizancio. Barcelona. Imp. de Ramón Sopena. 1919. En 8.°, 252 págs..... 2,50
Sopena.

853 — — Aura o las violetas. Barcelona. Imp. de Ramón Sopena. 1919. En 8.°, 276 págs..... 2,50
Sopena.

854 — — Lirio blanco (Delia). Edición definitiva. Barcelona. Ramón Sopena. Impresor. S. A. En 8.°, 218 páginas. Encartonado..... 3
Obras completas. Tomo XX.
Sopena.

855 — — Huerto agnóstico. Cuadernos de un solitario. Edición definitiva. Barcelona. Ramón Sopena. Impresor. S. A. En 8.°, 220 páginas encartonado..... 3
Obras completas. Tomo XXI.
Sopena.

856 VARGAS VILA (J. M.)—Archipiélago sonoro. Poemas sinfónicos. Edición definitiva. Barcelona. Ramón Sopena. Impresor. S. A. En 8.°, 203 páginas. Encartonado..... 3
Obras completas. Tomo XIX
Sopena.

857 — — La voz de las horas. Edición definitiva. Barcelona. Ramón Sopena. Impresor. S. A. En 8.°, 207 páginas. Encartonado 2,50
Obras completas. Vol. 18.

858 — — De sus lises y de sus rosas. Edición definitiva. Barcelona. Ramón Sopena. Impresor. S. A. En 8.°, 256 páginas. Encartonado..... 2,50
Obras completas. Vol 17.

859 — — La demencia de Job. Novela. Edición definitiva. Barcelona. Ramón Sopena. Impresor. S. A. En 8.°, 205 págs. Encartonado..... 2,50
Obras completas.
Sopena.

860 — — Los parias. Edición definitiva. Barcelona. Ramón Sopena. Impresor. S. A. En 8.°, 282 págs. Encartonado. 2,50
Obras completas. Vol. 16.
Sopena.

861 VASQUEZ YEPES (Dr.)—Para ser buen ciudadano. (Normas de cultura cívica) Barcelona. Talleres tipográfica «Lux» S. A. En 8.°, 187 págs..... 2
Sociedad General de Publicaciones.

VASSEUR (Alvaro A.). — Véase *Sanctis* (*Francisco de*). En torno a la Divina Comedia.

862 VELA (M.) Y JANER (J.)—Balística exterior, telemetría y tiro naval. Completada con una colección de tablas de funciones balísticas. Madrid. 1919. Imp. Ministerio Marina. En 4.°, 381 y 162 págs..... 32,50
Romo.

863 VERGA (Giovanni).—La vida en los campos. Novelas cortas. La tradución del italiano ha sido hecha por C. Rivas Cherif. Madrid. «Tipográfica Renovación». (C. A.) 1920. En 8.°, 163 págs..... 1
Colección universal, uúms. 235 y 236.
Calpe.

864 VERGARA MARTÍN (Gabriel M.ª).—La Cuestión religiosa en España y el problema de la enseñanza de la Doctrina en las Escuelas públicas. Madrid. S. I. En 8.°, 61 págs..... 1
Fé.

865 VERGARA DE SMITH (Lucía).—Cocina moderna y práctica. (Ampliación del «Cordón Bleu»). Segunda edición corregida y aumentada. Concepción. Imp. y Lit. «Soulodre». 1919. En 4.°, 574 págs. En tela S. P.
Librería Nascimiento.

866 VÍANÍ (Mario) Y BURGALETA (V.).—Conveniencia y posibilidad de electrificar los ferrocarriles españoles. Memoria presentada al Concurso de la Asociación de Ingenieros de Caminos bajo el lema «Ut tensio sic vis» (Hooke) Madrid, Imp. Sucesora de M. Minuesa de los Ríos. 1919. En 4.°, 191 páginas. S. P.

867 VIDAL PLANAS (Alfonso).—Santa Isabel de Ceres. Novela nueva. Madrid. Imprenta Artística de Sáez Hermanos. 1919. En 8.°, 182 págs..... 3,50

868 VIGNY (A. de).—Chattertón. Drama. La traducción del francés ha sido hecha por José Robles. Madrid. «Tipográfica Renovación» (C. A.) 1920. En 8.°, 143 págs..... 0 60
Colección universal, núms. 169 y 170.
Calpe.

869 VILA MIQUEL (E.)—La necesidad y medios de sustituir las penas cortas de privación de libertad. Madrid. Imprenta Juan Pueyo, 1920. En 8.°, 175 páginas..... 4

VILLA MORENO (J.)—Véase *Valde* (*Jan de*) Diálogo de la lengua.

VILLAVERDE (Felipe).—Véase *Daudet* (*Alfonso*). Tartarín de Tarascón.

VILLELGA RODRÍGUEZ (Dr. Emilio A.)—Véase (*Lagrange Mons F.*) Discursos de Monseñor Bougand.

870 VIVES SOLAR (José Ignacio).—Rapa Nui. Cuentos pascuenses. Santigo de Chile. Imp. Universitaria. 1920. En 8.°, 119 págs. S. P.
Librería Nascimiento.

Libros recibidos

De la Sociedad General Española de Librería.--Madrid

Lecturas españolas. por Azorín.. 6.654
La mentira vital. Narraciones, por Luis Rodríguez-Embil..... 6 655
Una campaña alegre, por Eça de Queiroz..... 6 656
Desamor, por El Caballero Audaz 6.657
Las voces, por Amado Nervo... 6 658
Ellos, por Amado Nervo..... 6.659
Quizás sí, quizás no, por Gabriel D'Annunzio..... 6.660
De la era bolchevista. La revolución y la cultura, por Amado Nervo 6.661
Sanin, por Miguel Artzybashef. Tomo II..... 6.662
Literaturas exóticas, por E Gómez Carrillo..... 6.663
El despertar del alma, por E. Gómez Carrillo..... 6.664
Terrorismo y comunismo, por Carlos Kautsky..... 6.665
Cartas de amor de Clara Matei, por Valentín de Pedro..... 6.666
Fuego en las entrañas, por R. López..... 6.667
Las inquietudes de Shanti Andia por Pío Baroja..... 6 668

De D. Ramón Sopena.—Barcelona

Huerto agnóstico, por Vargas Vila..... 6.669
Archipiélago sonoro, por Vargas Vila..... 6.670
Lirio blanco, por Vargas Vila... 6,671

De D. Antonio López.—Barcelona

Símbolo (Romance), por José Oliver Bauzá..... 6.672

De la Casa Gauthier--Villars et Cie París

Memoires sur la respiratión et la transpiratión des animaux, par A. L. Lavoisier..... 6.673
Observatións et experiences faites sur les animalcules des infusións, par Lazare Spallanzani, 2 vols.... 6.674
Les colloïdes, par J. Duclaux... 6.675
Introductión a la theorie des courants telephoniques et de la radiotelegraphie, par J.-B. Pomey..... 6 676

Del Autor.—Bilbao

Revoladas de un chimbo, por Emilianó de Arriaga..... 6.677
Bilbainescas. Cosas que fueron. Reminiscencias para piano, por Emiliano de Arriaga..... 6.678

De los Hijos de Santiago Rodríguez Burgos

¿Quiere usted conservar la belleza? (Higiene de la piel). por J. Pérez Ortiz..... 6.679
¿Quiére usted curar y evitar la hernia?, por J. Pérez Ortiz..... 6.680

De D. Francisco Beltrán.—Madrid

La hidalga campesina. Azar en el juego. El desafío, por Puchkin.. 6 681
El tren expreso. Quien supiera escribir, por Ramón de Campoamor..... 6.682
La iniciación a la actividad intelectual y motriz por los juegos educativos, por el Dr. Decroly y Mlle. Monchamp..... 6.683
La adolescente Ensayo de psicología experimental, por Margueri-te Evard..... 6 684
Una escuela nueva en Bélgica, por A. Faría de Vasconcellos..... 6.685
La vida mental del adolescente y sus anomalías, por Aug. Lemaitre. 6.686
La palabra y las perturbaciones de la palabra, por Jorge Rouma... 6.687

De D. Manuel Sintes Rotger.--Mahon.

La construcción del Castillo de San Felipe en el puerto de Mahon, por Cosme Parpal y Marqués..... 6 688

De D. Manuel Maucci.—Barcelona

El otro, por Eduardo Zamacois. 6.689

Cantares españoles. (Cantares del pueblo y cantares de los poetas) coleccionados, por José Rodao.... 6.690

Poesías completas, por Jorge Isaacs..... 6.691

La mediumnidad y sus misterios por Quintín López Gómez..... 6.692

De la Casa Editorial Calpe.—Madrid

Budapest, por Tomás Kobor. Tomo II y último..... 6.693

Historia de mi vida, por Antón Chejov..... 6.694

El extraño caso del Dr. Jekill y Mr. Hyde..... 6.695

Curiai y Guelfa. Libro III. Tomo II y último..... 6.696

Historia de los musulmanes en España hasta la conquista de los almoravides, por R. Dozy. Tomos III y IV y último..... 6.697

La duquesa de Malfi, por John Webster..... 6.698

Memorias por Enrique Heine... 6.699

Notas sobre Inglaterra, por H. Taine. Tomo II y último..... 6.700

Eugenia Grandet, por H. de Balzac..... 6.701

La hechizada, por J. Barbey D'Aurevilly..... 6 702

Tartarín de Tarascón, por Alfonso Daudet..... 6.703

Héctor Fieramosca, por Mássimo D'Azeglio. Tomo I..... 6.704

Del rey abajo, ninguno. El labrador más honrado. García del Castañar, por F. de Rojas..... 6 705

La nariz de un notario, por Edmond About..... 6.706

La vida en los campos, por Giovanni Verga..... 6.707

Los trabajos de Persiles y Segismunda. Historia setentrional, por Miguel de Cervantes. Tomo I. Libros I y II..... 6.708

Revistas y Periódicos

Revista de economía y hacienda, núms. 28 a 30

Revista Hispano-Americana. "Cervantes" Julio.

Revista de educación familiar, núm. 50.

Revista financiera, núms. 475 y 476.

Revista de Menorca, (Diciembre).

Revue hispanique, núm. 109.

Boletín de agricultura técnica y económica núm. 138.

Boletín de la R. A. de la Historia, (Julio).

Boletín jurídico-administrativo. Entrega 10 1919 y 1.ª 1920.

El cuento del dumenge, núms. 333 a 336.

L'Aeronautique, núm. 13.

Voluntad, núms. 17.

Polybiblion. Partie tecnique et litteraire, Main-Juin.

Le droit d'auteur, núm. 7.

Ibérica, núms. 337 y 338.

Cultura hispano-americana. n.º 92.

Unión Ibero-Americana, Junio.

Razón y fé. núms. 228.

Deutsche Zeitung fur Spanien, núms. 96 y 97.

Giornale della libreria, núms. 23 y 24.

L'Esquella de la Torratxa, núms. 2157 a 2159.

La campana de Gracia, núms. 2665 a 2667.

Imp. de J. F. Arias, Plaza Mayor, 16.—MADRID

BIBLIOGRAFIA ESPAÑOLA

REPERTORIO QUINCENAL DE LA PRODUCCIÓN DEL LIBRO

PUBLICADA POR LA

Federación Española de Productores, Comerciantes y Amigos del Libro

AÑO XX | MADRID, SEPTIEMBRE 1920 | Números 17 y 18

SUBSCRIPCION

Por año, en España y Portugal con derecho al Indice anual de libros, por autores y por materias..... 12,50 ptas.
— en otros paises. con igual derecho. 15,00 »
Número suelto, en España y Portugal..... 0,75 »
— en otros paises..... 1,00 »

ANUNCIOS

	Para socios.	Para público
Póliza de 10 planas de anuncios.	187,50 pts.	—
Una plana.....	22,50 »	25,00 pts
Media plana.....	13,50 »	15,00 »
Cuarto de plana.....	7,90 »	8,75 »
Línea corta, ofertas y demandas	0,35 »	0,40 »

OFICINAS: LUIS VÉLEZ DE GUEVARA, 10. TELÉFONO NÚM. 4586

BIBLIOGRÁFIA

ADVERTENCIA.—En la nota bibliográfica de los libros que no lleven indicado el año de la impresión o el precio de venta se pone S. A. (sin año) o S. P. (sin precio).

LIBROS

871 ACEVEDO (José M.)—El suceso de anoche. Sainete en un acto y tres cuadros, original. Música de los maestros Cayo Vela y Enrique Brú. Madrid. R. Velasco. Impresor. 1920. En 8.°, 41 págs..... 1
Sociedad de Autores Españoles.

872 — — Lo dice la copla. Comedia dramática en tres actos y en prosa. Madrid. R. Velasco. Impresor. 1920. En 8.°, 71 págs..... 3
Sociedad de Autores Españoles.

873 ACKER (Pablo).—Pequeñas confesiones. (Visitas y retratos). Traducción de F. González-Rigabert. Tomos I y II. Madrid. Tip. de Rafael Caro Raggio. S. A. En 8.°, 242 y 226 págs . 9
Caro Raggio.

ALBERTI (J. I. de).—Véase *D'Azeglio* (*Massimo*). Héctor Fieramosca.

874 ALVAREZ MARRÓN (M)—Burla burlando. Colección de artículos festivos y de ccstumbres. Cuarta serie. Habana. S. I. 1920. En 8.°, 309 págs.$ 1.50
R. Veloso.

875 ALVAREZ QUINTERO (Serafín y Joaquín).—El mundo es un pañuelo. Comedia en dos actos y un epílogo. Madrid. Imp. Clásica Española. 1920. En 8.°, 98 págs..... 2,50
Sociedad de Autores Españoles.

ARAMBURO (Mariano) —Véase *Elguero* (*Francisco*). Efemérides históricas y apologéticas.

ASENJO (Antonio). — Véase *Torres del Alamo (Angel)*. Rocío la canastera o entre calé y calé...

— — Véase *Torres del Alamo* (*Angel*). ¡A la cola, a la cola!

ASTRANA MARÍN (L.)—Véase *Shakespeare* (*W.*) La tragedia de Macbeth.

BACARISSE (Mauricio). — Véase *Heine* (*Enrique*). Literatura alemana.

876 BARBEY D'AUREVILLY (J.)—El caballero Des Touches. La traducción del francés ha sido hecha por Juan José Llovet. Madrid. Tipográfica Renovación (C. A.) 1920. En 8.°, 204 págs..... 1
Colección universal núms. 253 y 254.
Calpe.

877 BLANCO Y SÁNCHEZ (R.)—El año

pedagógico hispano-americano I-1920. Monografías pedagógicas. Crónica mundial de la enseñanza. 2000 notas bibliográficas. Madrid. S. I. 1920. En 4.°, 314 págs..... 6,50
Perlado, Páez y Compañía.

BLASCO IBÁÑEZ (Vicente).—Véase *Bourget. (Paul)*. Lorenza Albani.

878 — — El militarismo mejicano. (Estudios publicados en los principales diarios de los Estados Unidos). Valencia. S. I. S. A. En 8.°, 250 páginas..... 4
Prometeo.

879 BLÁZQUEZ (Pedro).—La novela de la cupletista. (Novela). Madrid. Tip. Yagües. 1920. En 8.°, 93 págs.... 0,60
Colección popular.
Mundo Latino.

880 BOURGET (Paul).—Lorenza Albani. (Novela). Prólogo de Vicente Blasco Ibáñez. Versión española de Germán Gómez de la Mata Valencia. S I. S. A. En 8.°, 294 págs..... 3,50
La Novela Literaria.
Prometeo.

881 BRUSCHETTI (Attilio).—Tres cartas abiertas a un futuro explorador. Ciencia práctica de la vida. 2.ª edición cuidadosamente corregida y ampliada con varias notas, apéndices y postdatas. Prólogo de Federico Climent Terrer. Barcelona. Tip. J. Anglada. 1920 En 8.°. 91 págs. S. P.
Parera.

882 CABALLERO AUDAZ (El).—Lo que se por mí. Novena serie. Madrid Imprenta de C. Hernández y Galo Sáez. S. A. En 8.°, 229 págs 4
Mundo Latino.

883 CABRERA (Raimundo).—Mis malos tiempos. Segunda edición corregida y aumentada Habana Imp. «El Siglo XX» 1920. En 8.°, 438 págs..$ 2
Ricardo Veloso.

884 CARRERE (Emilio).—La torre de los siete jorobados. VIII. Madrid. Imp. de G. Hernández y Galo Sáez. 1920. En 8.°, 228 págs..... 3,50
Mundo Latino.

885 CARRERE (Emilio).—Elvira la espiritual. (Novelas). VII. Madrid Tipografía Yagües. S. A. En 8.°, 228 páginas..... 3,50
Mundo Latino.

886 — — Dietario sentimental. V. Madrid. Tip Yagües 1920. En 8.°, 224 páginas..... 3,50
Mundo Latino.

887 — — El divino amor humano. (Novelas). VI. Málaga. Tipográfica Zambrana S. A. 1920. En 8.°, 224 páginas..... 3,50
Mundo Latino.

888 — — El dolor de la literatura. IV. Málaga. Tipográfica Zambrana S. A. 1920 En 8.°, 240 págs..... 3,50
Mundo Latino.

889 CERVANTES (Miguel de).—Los trabajos de Persiles y Sigismunda Historia Setentrional Tomo II y último. Libros III y IV. Madrid. Tipográfica Renovación. (C. A.) 1920. En 8.°, 297 págs..... 1,50
Colección Uuiversal, núms. 241 a 243.
Calpe.

CLIMENT TERRER (Federico). — Véase *Bruschetti (Attilio)*. Tres cartas abiertas a un futuro explorador. Ciencia práctica de la vida.

— — Véase *Swett Marden (Orisón)*. Defiende tus energías.

890 CHERBULIEZ (Víctor). — El conde Kostia. Novela. La traducción del francés ha sido hecha por Nicolás González-Ruiz. Madrid. «Tipográfica Renovación» (C. A.) 1920. En 8.°, 267 págs..... 1,50
Colección universal núms. 272 a 274
Calpe

891 D'ALEMBERT.—Discurso preliminar de la Enciclopedia. Filosofía. La traducción del francés ha sido hecha por F. Rivera Pastor. Madrid. «Tipográfica Renovación» (C. A.) 1920. En 8.°, 205 págs..... 1
Colección Universal núms. 263 y 264
Calpe

DANGENNES (B.)—Véase *Yoritomo-Tashi*. El sentido común en 12 lecciones.

892 D'AZEGLIO (Massimo).—Héctor Fieramosca Novela. Tomo II y último. La traducción del italiano ha sido hecha por J. I. de Alberti. Madrid. Tipográfica Renovación (C. A.) 1920. En 8.°, 146 págs..... 1
Colección universal, núms. 246 y 247.
Calpe.

893 DÍAZ-JIMÉNEZ Y MOLLEDA (Eloy).—Historia del Museo arqueológico de San Marcos de León. Apuntes para un catálogo. Prólogo de Julio Puyol y Alonso. Madrid. S. I. 1920. En 4.°, XVI + 232 págs + 44 láminas. 25
V. Suárez.

DISERT (J.). — Véase *Stowa* (*James*). La flema y la serenidad en 15 lecciones

894 ECKERMANN (Juan Pedro).—Conversaciones con Goethe en los últimos años de su vida. Tomo I. La traducción del alemán ha sido hecha por J. Pérez Bances. Madrid. Tipográfica Renovación (C. A.) 1920. En 8.°, 340 págs..... 2
Colección universal, núms. 249 a 252.
Calpe.

895 — — Conversaciones con Goethe en los últimos años de su vida. Tomo II. 1828 a 1832. La traducción del alemán ha sido hecha por J. Pérez Bances. Madrid. «Tipográfica Renovación» (C. A.) 1920. En 8.°, 329 págs.... 2
Colección universal núms. 265 a 268.
Calpe

896 EGOCHEAGA (E. F.)—Andalucía la brava. Comedia social en un acto precedida de un prólogo. Ilustraciones musicales y coro de los maestros Morelli y Walter. Sevilla. S. I. 1920. En 8.°, 26 págs..... 1
Sociedad de Autores Españoles.

897 ELGUERO (Francisco). — Efemérides históricas y apologéticas. Prólogo de D. Mariano Aramburo. Madrid. Imprenta de Juan Pueyo. 1920. En 8.°, 254 págs..... 3,50
S. G. E. de Librería.

898 ESCALANTE (Amos de).—Ave Maris Stella. Historia montañesa del siglo XVII, ahora nuevamente impresa con un prólogo de D. Marcelino Menéndez y Pelayo. Madrid. Imp. de Juan Pueyo. 1920. En 8.°, XXIII + 417 págs..... 6
Gil-Blas.
S. G. E. de Librería.

899 ESPINA (Concha).—Pastorelas. Madrid. Imp. de Miguel Albero. 1920. En 8.°, 347 págs..... 5
Gil-Blas.
S. G. E. de Librería.

900 ESTREMERA (Antonio) Y SÁNCHEZ CARRERE (Adolfo). Los brazos caídos. Sainete lírico en dos actos. divididos en cuatro cuadros, original y en prosa Música de Manuel Ribas y Antonio Estremera. Madrid. R. Velasco. Impresor. 1920. En 8.°, 61 págs. 1,50
Soc edad de Autores Españoles.

901 FOGAZZARO (Antonio).—Daniel Cortis. Tomo I. La traducción del italiano ha sido hecha por C. Rivas Cherif. Madrid. «Tipográfica Renovación» (C. A.) 1920. En 8.°, 315 págs. 1,50
Colección universal núms. 278 a 280.
Calpe.

902 FRANCE (Anatole).—Obras: La isla de los pingüinos Novela. (Cuarta edición.) Traducción de Luis Ruiz Contreras. Madrid Imp. Helénica. S. A. En 8.°, 263 págs..... 4
S. G. E. de Librería.

903 GARCÍA ALVAREZ (Enrique) Y LUQUE (Fernando).—La tragedia de Laviña o el que no come «La diña». Juguete cómico en dos actos. Madrid. R. Velasco. Impresor. 1920. En 8.°, 52 págs..... 2,50
Sociedad de Autores Españoles.

GARCÍA PACHECO (Francisco). — Véase *Paso* (*Antonio*). Guitarras y bandurrias.

904 GARIN (Nicolás) —La primavera de la vida. La traducción del ruso ha sido hecha por N. Tasín. Madrid. Tipográfica Renovación» (C. A.) 1920. En 8.°, 191 págs..... 1
Colección universal, núms. 261 y 262.
Calpe.

905 GARRIDO (José María). ¡Madraza! Co-

media en dos actos y en prosa. Madrid. R. Velasco. Impresor. 1920 En 8.°, 41 págs..... 2,50
Sociedad de Autores Españoles.

906 GASKELL (Mrs.)—Mi prima Filis. Novela. La traducción del inglés ha sido hecha por P. Martínez Strong. Madrid Tipográfica Renovación (C A) 1920. En 8.°, 173 págs..... 1
Colección universal, núms. 259 y 260
Calpe.

907 GELVES (Pedro L de).—El viejo y la niña Novela. Madrid Imprenta de G. Hernández y Galo Sáez. S. A. En 8.°, 80 págs..... 0,60
Colección Popular.
Mundo Latino.

908 GOËTHE (J. W.)—Clavijo. Drama. La traducción del alemán ha sido hecha por R. M. Tenreiro. Madrid. «Tipográfica Renovación» (C. A.) 1920. En 8.°, 136 págs..... :
Colección universal, núms. 244 y 245.
Calpe.

909 GOLOBARDAS (Mariano).—El derecho del mal. Drama en tres actos y en prosa. Madrid. R. Velasco. Impresor 1920 En 8.°, 57 págs..... 2
Sociedad de Autores Españoles.

910 GÓMEZ CARRILLO (E.)—Primeros estudios cosmopólitas. Madrid. Tip. Yagües. S. A. En 8.°, 271 págs..... 4
Obras completas. Tomo XI.
Mundo Latino.

GÓMEZ DE LA MATA (Germán).—Véase *Bourget (Paul)*. Lorenza Albani.

GONZÁLEZ-RIGABERT (F.)—Véase *Acker (Pablo)*. Pequeñas confesiones.

GONZÁLEZ-RUIZ (Nicolás).—Véase *Cherbuliez (Victor)*. El conde Kostia.

911 GONZÁLEZ DEL TORO (Ricardo). El. (Amour, quand tu nous tiens). Comedia en tres actos de Román Coolus y M. Hennequin. Adaptación y arreglo a la escena española. Madrid. R. Velasco. Impresor. 1920. En 8.°, 83 páginas..... 3
Sociedad de Autores Españoles.

912 GORKI (M)—Malva y otros cuentos. La traducción del ruso ha sido hecha por N. Tasín. Madrid. «Tipográfica Renovación» (C. A.) 1920 En 8.°, 127 págs..... 0,50
Colección universal, núm. 248.
Calpe.

913 Gracioso narrador de anécdotas (El). Madrid. Tipográfica Yagües. (S. A.) En 8.°, 40 págs..... 0.50
Ediciones Españolas.
S. G. E. de Librería.

914 HEINE (Enrique).—Cuadros de viaje. Tomo I. El viaje al Harz. La traducción del alemán ha sido hecha por Manuel Pedroso. Madrid. «Tipográfica Renovación» (C. A.) 1920. En 8.°, 99 págs..... 0,50
Colección universal, núm. 269.
Calpe.

915 — — Literatura alemana. Traducción de Mauricio Bacarisse. Obra inédita en castellano. Madrid Grafica Ambos Mundos. 1920. En 8.°, 260 páginas..... 4
Biblioteca de Autores Célebres.
Editorial América
S. G. E. de Librería.

916 Historia cómica de España. Tomo I y II. Segunda edición. Madrid. Imp. de Juan Pueyo. 1920. En 8.°, 206 y 186 págs..... 6
S. G. E. de Librería.

917 IBSEN.—Teatro completo. Tomo XII. El niño Eyolf Hedda Gabler. Traducción castellana de Pedro Pellicina. Madrid Imp. de Fortanet. S A En 8.°, 347 págs..... 4
Mundo Latino.

918 ILLÁ LÓPEZ (Emilio).—Tratado práctico de ganadería. Madrid. Tip. Yagües. S. A. En 4.°, 148 págs..... 6
Luis Santos.

919 IZQUIERDO CROSELLES (J. y J.).—Compendio de Geografía Universal. Segunda y tercera parte, con grabados y láminas Granada. Tip Noticiero Granadino. S. A. En 8.°, 271 págs 7
Romo.

920 JUANES CLEMENTE (Mario).—Ejer-

cicios y problemas de Aritmética y Contabilidad. *Segunda parte.* (Teoría y práctica de Cálculo mercantil y Partida doble.) *Segunda edición.* Madrid. Est. Tip. Suc de Rivadeneyra. S. A. 1920. En 8.°, 302 págs..... 8
Rubiños.

921 LAMARTINE (A. de).—Rafael. Páginas de los veinte años. La traducción del francés ha sido hecha por Félix Lorenzo. Madrid. «Tipográfica Renovación» (C. A.) 1920. En 8.°, 267 páginas..... 1,50
Colección universal, núms. 275 a 277.
Calpe.

922 Libro de las maravillas (El). Con numerosas ilustraciones en colores y en negro. Barcelona. Ramón Sopena. Impresor. S. A. En 4.°, 62 págs encartonado..... 2
Biblioteca para niños.
Sopena.

LÓPEZ AGUDÍN (Pablo).—Véase *Moraga (Isidro).* El padre eterno.

923 LÓPEZ MARCOS (Fructuoso). — El Santón. Boceto dramático-social. Valladolid. Imp. Castellana. 1920. En 8.°, 51 págs..... 1
Sociedad de Autores Españoles.

924 LÓPEZ MONÍS (Antonio).—Los nuevos ricos. Juguete cómico-lírico en prosa. Música del maestro Manuel M. Faixá. Madrid. Imp. de los Hijos de M. G. Hernández. 1920. En 8.°, 26 págs..... 1,50
Sociedad de Autores Españoles.

925 LÓPEZ - MONTENEGRO (Ramón) Y PEÑA (Ramón). —Una aventura en París. Opereta en tres actos. Música del maestro Luna. Valencia. Imprenta Sucs. de Emilio Pascual. 1920. En 8.°, 92 págs..... 3,50
Sociedad de Autores Españoles.

LORENZO (Félix). -Véase *Lamartine (A. de)* Rafael. Páginas de los veinte años.

LUQUE (Fernando).—Véase *García Alvarez (Enrique).* La tragedia de Laviña o el que no come «La diña».

LLOVET (Juan José). — Véase *Barbey D'Aurevilly (J.)* El caballero Des Touches.

926 MALDONADO (José) Y ORTEGA (Martín).—El gabán de Edipo o no hay lucha con el destino. Sainete lírico fatalista en un acto, dividido en cuatro cuadros, original. Música del maestro Roberto G. Ortells. Madrid. R. Velasco. Impresor. 1920. En 8.°, 35 págs. 1
Sociedad de Autores Españoles.

927 MAR (A.)—Solaces de un periodista. Prólogo de J. Octavio Picón. Madrid. S. I. 1920. En 8.°, XV + 191 págs. 3
Mateu.

928 MARISTANY (Alejandro P.)—La emboscada. Comedia dramática en tres actos y un epílogo, en prosa original de Henry Kistemaeckers. Arreglada al castellano. Madrid. R. Velasco. Impresor. 1920. En 8.°, 73 págs.. 2,50
Sociedad de Autores Españoles.

929 MARTÍNEZ ANTÓN (Amalio).—Dos y dos. Entremés en un acto y en prosa. Madrid. R. Velasco. Impresor. 1920. En 8.°, 20 págs..... 1
Sociedad de Autores Españoles.

MARTÍNEZ KLEISER (Luis).—Véase *Rodríguez de Celis (Nicanor).* Los amigos de S. E.

MARTÍNEZ OLMEDILLA (Augusto).—Véase *Tedeschi (E.)* ¡Prisionera!

MARTÍNEZ STRONG (P.)—Véase *Gaskell (Mrs.)* Mi prima Filis.

930 MEDINA (Miguel).—El libro de los niños. Barcelona. Ramón Sopena. Impresor. S. A. En 4.°, 56 págs. encartonado..... 2
Biblioteca para niños.
Sopena.

931 — — Como juegan los niños de todo el mundo. Barcelona. Ramón Sopena. Impresor. S. A. En 4.°, 62 págs. encartonado..... 2
Biblioteca para niños.
Sopena.

MENÉNDEZ Y PELAYO (Marcelino).—Véase *Escalante (Amós de).* Ave Maris Stella.

MONER (Camila).—Véase *Segur (Condesa de)*. Tras la borrasca el sol.

932 MORAGA (Isidro) Y LÓPEZ AGUDÍN (Pablo).—El padre eterno. Pasatiempo cómico lírico en un acto y en prosa. Música de Valeriano Millán. Madrid. R. Velasco. Impresor. 1920. En 8.°, 32 págs..... 1
Sociedad de Autores Españoles.

MORCILLO (Manuel).—Véase *Reoyo (Enrique)*. El genio de Murillo.

933 MUÑOZ SECA (Pedro).—La plancha de la marquesa. Juguete cómico en un acto y en prosa, original. Madrid. R. Velasco. Impresor. 1920. En 8.°, 25 págs..... 2
Sociedad de Autores Españoles.

934 MUÑOZ SECA (Pedro) Y PÉREZ FERNÁNDEZ (Pedro).— Martingalas. Juguete cómico en dos actos y en prosa. Madrid. R. Velasco. Impresor. 1920. En 8.°, 51 págs..... 3
Sociedad de Autores Españoles.

935 — — El clima de Pamplona. Juguete cómico en tres actos y en prosa. Madrid. R. Velasco. Impresor. 1920. En 8.°, 81 págs..... 3,50
Sociedad de Autores Españoles.

936 NAVERY (Raoul).—Los crímenes de la pluma. Traducción de E. P. M. Barcelona. Imp La Hormiga de Oro. S. A. En 8.°, 177 págs..... 2

937 NERVO (Amado).—Mis filosofías Madrid. Imp. de Juan Pueyo. 1920 En 8.°, 226 págs..... 4
Obras completas. Vol. X.
Biblioteca Nueva.
S. G. E. de Librería.

938 — — Serenidad. Madrid. Imp. de Juan Pueyo. 1920. En 8.°, 222 páginas..... 4
Obras completas. Vol. XI.
Biblioteca Nueva.
S. G. E. de Librería.

ORTEGA (Martín). — Véase *Maldonado (José)*. El gabán de Edipo o no hay lucha con el destino.

939 PAGÉS (Eduardo). — Salustiano, patrono. Ocurrencia cómico-lírica en un acto y tres cuadros, con música de los maestros Jacinto Guerrero y Augusto J. Vela. Madrid. Imp. Artística, Sáez, Hermanos. 1920 En 8 °, 35 págs. 1
Sociedad de Autores Españoles.

PASO (Antonio) [hijo].—Véase *Reoyo (Enrique)*. El genio de Murillo.

940 PASO (Antonio) Y ROSALES (José).— El pobre Rico. Juguete cómico en dos actos y en prosa, original. Madrid. R. Velasco. Impresor. 1920. En 8.°, 44 págs..... 1,50
Sociedad de Autores Españoles.

941 PASO (Antonio) Y GARCÍA PACHECO (Francisco). Guitarras y bandurrias. Sainete lírico en dos actos y en prosa. Música de los maestros Reveriano Soutullo y Juan Vert. Madrid. R Velasco. Impresor. 1920. En 8.°, 52 páginas..... 2
Sociedad de Autores Españoles.

PEDROSO (Manuel).—Véase *Heine (Enrique)*. Cuadros de viaje

PELLICENA (Pedro).—Véase *Ibsen*. Teatro completo. Tomo XII. El niño Eyolf. Hedda Gabler.

PEÑA (Ramón).—Véase *López-Montenegro (Ramón)*. Una aventura en París.

942 PEREDA (Ramón María de).—Amores reñidos... Paso de comedia en prosa, original. Madrid. R. Velasco. Impresor. 1920. En 8.°, 22 págs..... 1
Sociedad de Autores Españoles.

PÉREZ Bances (J.) — Véase *Eckermann (Juan Pedro)*. Conversaciones con Goethe en los últimos años de su vida.

PÉREZ FERNÁNDEZ (Pedro).—Véase *Muñoz Seca (Pedro)*. El clima de Pamplona.

PÉREZ FERNÁNDEZ (Pedro) —Véase *Muñoz Seca (Pedro)*. Martingalas.

943 PÉREZ PETIT (Víctor). — Entre los pastos. Montevideo. Imp. de los Su-

cesores de Barreiro y C.ª 1920. En 8.°, 224 págs..... 6
A. Barreiro y Ramos.

944 PERRÍN Y THOMÉ (Guillermo).—El 5005. Sainete lírico en un acto y dos cuadros. Música del maestro Celestino Roig. Madrid. R. Velasco. Impresor. 1920. En 8.°, 49 págs..... 1,50
Sociedad de Autores Españoles.

PICON (J. Octavio).—Véase *Mar* (*A.*) Solaces de un periodista.

945 PLATIS MAJOCCHI (María).—«Jolanda». Eva reina. El Libro de la mujer. Barcelona. 1920. En 8.°, 574 páginas enc. en tela..... 9
Ramón de S. N. Araluce.

946 PLUTARCO. — Vidas paralelas Tomo III. Alcibiades.— Coriolano. — Timoleón.— Paulo Emilio. — Pelópidas — Marcelo. Traducción de D. Antonio Ranz Romanillos, revisada y corregida. Madrid. «Tipográfica Renovación» (C. A.) 1920. En 8.°, 345 págs... 2
Colección universal núms. 255 a 258.
Calpe.

PUYOL Y ALONSO (Julio).—Véase *Díaz-Jiménez y Molleda* (*Eloy*). Historia del Museo arqueológico de San Marcos de León.

947 RAMOS MARTÍN (Antonio).—En capilla. Sainete en un acto y en prosa. Madrid. R. Velasco. Impresor. 1920. En 8.°, 28 págs..... 1,50
Sociedad de Autores Españoles.

948 RAMOS MARTÍN (José).—La pelusa o el regalo de reyes. Sainete lírico en un acto, dividido en tres cuadros, en prosa y verso. Música del maestro Jacinto Guerrero. Segunda edición. Madrid. R. Velasco. Impresor. 1920. En 8.°, 41 págs..... 1,50
Sociedad de Autores Españoles.

949 — — Su desconsolada viuda. Episodio cómico en prosa. Madrid. R. Velasco. Impresor. 1920. En 8.°, 15 páginas..... 1
Sociedad de Autores Españoles.

RANZ ROMANILLOS (Antonio).—Véase *Plutarco*. Vidas paralelas.

950 REOYO (Enrique), MORCILLO (Manuel) Y PASO (Antonio) [hijo].—El genio de Murillo Disparate cómico en un acto y en prosa. Madrid R. Velasco. Impresor. 1920. En 8.°, 25 págs..... 1
Sociedad de Autores Españoles.

RIVAS CHERIF (C.)—Véase *Fogazzaro* (*Antonio.*) Daniel Cortis.

RIVERA PASTOR (F.)—Véase *D'Alembert*. Discurso preliminar de la Enciclopedia.

951 ROA (Joaquín F.) — Presentimiento. Ensayo de gran guignol. En prosa. Madrid. R. Velasco. Impresor. 1920. En 8.°, 15 págs..... 1
Sociedad de Autores Españoles.

952 RODRÍGUEZ DE CELIS (Nicanor) Y MARTÍNEZ KLEISER (Luis).—Los amigos de S. E. Entremés en prosa inspirado en una anécdota. Madrid. Imp. de «La Correspondencia de España» 1920. En 8.°, 20 págs..... 1
Sociedad de Autores Españoles.

953 RODRÍGUEZ VILLA (Antonio).—El teniente general D. Pablo Morillo, primer Conde de Cartagena, Marqués de la Puerta (1778-1873). Tomo I. Madrid. Imp. de Juan Pueyo. 1920. En 4.°, 334 págs..... 8,50
Biblioteca Ayacucho.
Editorial América.
S. G. E. de Librería.

ROSALES (José).—Véase *Paso* (*Antonio*). El pobre Rico.

954 RUIZ AMADO (R. P. R.)—Educación social. Barcelona. Imp. de la Librería Religiosa. 1920. En 8.°, IV + 100 páginas..... 2
Librería Religiosa.

955 — — Curso de religión. Epítome de dogmática cristiana. Barcelona. Imprenta de la Librería Religiosa. 1920. En 4.°, XVI + 144 páginas encartonado..... 2,50
Librería Religiosa.

RUIZ CONTRERAS (Luis).—Véase *France* (*Anatole*). Obras: La isla de los pingüinos.

956 SÁENZ (Máximo).—Renovación. Montevideo. Imp. de los Sucesores de Barreiro y C.ª 1920. En 8 °, 216 págs. 6
A. Barreiro y Ramos.

SÁNCHEZ CARRERE (Adolfo).—Véase *Estremera* (*Antonio*). Los brazos caídos.

957 SEGUR (Condesa de).—Tras la borrasca el sol. Versión castellana de la Señorita Camila Moner. Barcelona. Imprenta de la Librería Religiosa. 1920. En 8.°, 256 págs..... 2
Librería Religiosa.

958 SHAKESPEARE (W.)—La tragedia de Mácbeth. La traducción del inglés ha sido hecha por L. Astrana Marín. Madrid. «Tipográfica Renovación» (C. A.) 1920. En 8.°, 175 págs..... 1
Colección universal, núms. 270 y 271.
Calpe.

959 Silabario del nene (El).—Barcelona. S. I. S. A. En 8.°, 39 págs. encartonado..... 0,50
Sopena.

960 SOLER DE LA FUENTE (José J.)—Tradiciones granadinas. «El Abate» (1828-1876). Volumen I. Granada Tip. Noticiero Granadino. 1920. En 8.°, XV + 285 págs..... 4
Biblioteca de Autores y asuntos granadinos.

961 STOWN (James).—La flema y la serenidad en 15 lecciones. Traducido del inglés y comentado por J. Disert. Madrid. Tip. Yagües. S. A. En 4.°, 126 págs..... 2,50
Ediciones Españolas.
S. G. E. de Librería.

962 SWETT MARDEN (Orison).—Defiende tus energías. Libro en que se demuestran las íntimas relaciones entre el cuerpo, la mente y el espíritu. Traducida directamente al español por Federico Climent Terrer. Barcelona. Talleres tipográficos de los Sobrinos de López Robert y C.ª 1920. En 8.°, 348 págs. tela..... 5
Parera.

TASÍN (N.)—Véase *Garín* (*Nicolás*). La primavera de la vida.

TASÍN (N.)—Véase *Gorki* (*M.*) Malva y otros cuentos

963 TEDESCHI (E.) Y MARTÍNEZ OLMEDILLA (Augusto).—¡Prisionera! Comedia en un prólogo y dos actos escrita en italiano por Orestes Poggio. Adaptada a la escena española Madrid. R. Velasco. Impresor. 1920. En 8.°, 55 páginas..... 2
Sociedad de Autores Españoles.

TENREIRO (R. M.)—Véase *Goeche* (*J. W.*) Clavijo.

TORRES (Francisco de) —Véase *Varela* (*Aurelio*). La perfecta casada.

964 TORRES DEL ALAMO (Angel) Y ASENJO (Antonio).—Rocío la canastera o entre calé y calé... Comedia de gitanos, en dos actos y en prosa, original. Madrid. Imp. de José Poveda. 1920. En 8.°, 68 págs..... 2
Sociedad de Autores Españoles.

965 — — ¡A la cola, a la cola! Apropósito... de que no hay tabaco, en medio acto y un obscuro, con un número de música del maestro Font. Madrid. Casto López. Impresor. 1920. En 8.°, 18 págs..... 1
Sociedad de Autores Españoles.

966 VALLE-INCLÁN (Ramón del).—Aromas de leyenda. Versos en loor de un santo ermitaño. Madrid. Tipográfica Eupa. 1920. En 8.°, 96 págs..... 3
S. G. E. de Librería.

VALLVÉ (Manuel).—Véase *Zévaco* (*Michel*) Vida por vida. (Los Pardaillan). Tomo XI.

— — Véase *Zévaco* (*Michel*). La Crucificada. (Los Pardaillan). Tomo XII.

— — Véase *Zévaco* (*Michel*). El vengador de su madre. (Los Pardaillan). Tomo XIII.

967 VARELA (Aurelio) Y TORRES (Francisco de).—La perfecta casada. Institución libre de enseñanza para la mujer, dividida en un año de preparatorio, tres

cursos y una reválida, en prosa y verso. Música del maestro Francisco Alonso. Madrid. Imp. Genérica. 1920. En 8.°, 32 págs..... 1
Sociedad de Autores Españoles.

968 Vidaurreta (Diego de).—El suceso del Ideal. Novela. Madrid. Imp. de G. Hernández y Galo Sáez. S. A. En 8.°, 76 págs..... 0,60
Colección Popular.
Mundo Latino.

969 Webster (John). — La duquesa de Malfi. Tragedia. La traducción del inglés ha sido hecha por E Díez Canedo. Madrid. «Tipográfica Renovación» 1920. En 8.°, 191 págs..... 1
Colección universal. núms. 212 y 213.
Calpe.

970 Wery (G.)—Agenda agrícola. Prefacio por el Dr. P. Regnard. Barcelona. S. I. 1920. En 8.°, XV + 247 + 148 págs. enc..... 7,50
P. Salvat.

971 Westphal (Alejandro).—Por qué soy cristiano. Versión española de Franklin Albricias. Alicante. Imp. Suc. de Viuda de Reus. S. A. En 8.°, 57 páginas..... 0,75
Biblioteca de Investigación.

972 Yoritomo-Tasky.—El sentido común en 12 lecciones. Traducido del japonés y comentado por B. Dangennes. Madrid. Tip. Yagües. S. A. En 4.°, 123 págs..... 2,50
Ediciones Españolas.
S. G. E. de Librería.

973 Zamacois (Eduardo).—El otro. Novela. Cuarta edición. Barcelona. S. I. S. A. En 8.°, 316 págs..... 3,50
Maucci.

974 — — La opinión ajena. Novela Segunda edición. Barcelona. S. I. S. A. En 8.°, 384 págs..... 4
Maucci.

975 — — Al remo. (Cuentos y crónicas). Barcelona. S. I. S. A. En 8.°, 270 páginas..... 3
Maucci.

976 — — Años de miseria y de risa. Escenas de una vida en que solo hubo erratas. Segunda edición. Barcelona. S. I. S. A. En 8.°, 332 págs..... 4
Maucci.

977 Zardoya Morena (Jaime).—Algunos datos prácticos sobre construcción. Barcelona. Obradores Gráficos de Almerich. 1919. En 8.°, 99 págs.... 2

978 Zévaco (Michel).—Vida por vida. (Los Pardaillan). Tomo XI Traducción de Manuel Vallvé. Barcelona. 1920 En 8.°, 211 págs..... 1,50
Ramón de S. N. Araluce.

979 — — La Crucificada. (Los Pardaillan) Tomo XII. Traducción de Manuel Vallvé. Barcelona. 1920. En 8.°, 1,50
Ramón de S. N. Araluce.

980 — — El vengador de su madre. (Los Pardaillan). Tomo XIII. Traducción de Manuel Vallvé Barcelona. 1920. En 8.°, 218 págs..... 1,50
Ramón de S. N. Araluce.

981 Zorrilla (José).—Leyendas y Tradiciones históricas comprendiendo: Las vigilias del estío. El Talismán. El Montero de Espinosa El desafío del diablo Un testigo de bronce. etc. etc. Madrid. S. I. 1920. En 8.°, 354 páginas..... 5
Perlado Páez y Compañía.

Zuazagoitia (Joaquín). — Véase *Balzac* (*H. de*). Papá Goriot.

— — Véase *Sota* (*A. de la*). Divagaciones de un transeunte.

982 Zulueta (Luis). La oración del incrédulo. Ensayos sobre el problema religioso. Cartagena-Madrid. S. L. de Artes Gráficas S A En 8.°, 271 páginas..... 3,50
Biblioteca Nueva.

983 Zurano (Emilio).—Inquietud Universal. (Sus causas.) Madrid. Imp. de Juan Pueyo. 1920. En 4.°, 207 páginas..... 5

MÚSICA

27 ARRIAGA (Emiliano de).—Bilbainescas. Cosas que fueron. Reminiscencias para piano. I. Las corridas generales. II. Las tardes de carnaval. Bilbao. Imp. de los Sucesores de Aldama. S. A. En folio, 31 págs. S. P.

28 BABIL CALVETE. — Guitarra muda. Tango argentino. Letra de Eugenio Calderón. Madrid. S. I. 1920. 4 páginas..... 2,50
Unión Musical Española.

29 MARTÍNEZ ABADES (Juan).—Mari-Mariposilla. Canción. Creación de Raquel Meller. Madrid. S. I. 1919. 4 páginas..... 2,50
Unión Musical Española.

30 SÁEZ (Francisco).—Club Cocherito. Pasodoble taurino para piano. Bilbao. F. Sáez. 1919. En folio 2

31 SAN JOSÉ (Román de).—Todo por ellos. Canto a la bandera. Para piano. con letra de Francisco Muro Avila 1919. En folio..... 2

32 SELIX (Hugo).—Rev'e Envolée. Vals lento. Barcelona. Viuda de J. M. Llovet. 1919. En folio..... 2

33 SERRANO (Luis).--¿Está hecho? Schottisch. Madrid. Ildefonso Alier. 1919. En folio 4 págs..... 2

Libros recibidos

De la Casa Editorial Nascimento Santiago de Chile

Pepa Nui. Cuentos pascuenses, por José Ignacio Vives Solar..... 6.709

Crónicas de César Cascabel, los pecados de los otros, la cachimba de Juan Pereza y otras crónicas.... 6.710

Curso de cosmografía por Berendique Palma..... 6.711

Curso de química, por Berendique Palma y E. Melo Aguirre. Tomos I y II..... 6.712

Cocina moderna y práctica, por Lucía Vergara de Smith..... 6.713

De D. José María Yagües.-Madrid

Primeros estudios cosmopólitas, por E. Gómez Carrillo..... 6.714

El dolor de la literatura, por Emilio Carrere..... 6.715

El divino amor humano, por Emilio Carrere..... 6.716

Dietario sentimental, por Emilio Carrere..... 6.717

La torre de los siete jorobados, por Emilio Carrere..... 6.718

Lo que sé por mí. 8.ª serie, por El Cabaliero Audaz..... 6.719

Desamor, por El Caballero Audaz 6.720

Teatro completo de Ibsen. Tomo XII 6 721

El viejo y la niña, por Pedro Galviz..... 6 722

La novela de la cupletista, por Juan L. Blázquez..... 6 723

El suceso del ideal, por D. Vidaurreta..... 6 724

Del Autor.-Madrid

El santo varón o el gran lujurioso, por Antonio Alarcón Capilla.. 6.725

De D. Ramón Sopena.-Barcelona

El libro de las maravillas..... 6.726

Como juegan los niños de todo el mundo, por Miguel Medina..... 6.727

El libro de los niños, por Miguel Medina..... 6 728
El silabario del nene..... 6.729

De D. Luis Santos.-Madrid

Tratado práctico de ganadería, por Emilio Illá López..... 6.730

De la Librería Religiosa.-Barcelona

Tras la borrasca el sol, por la Condesa de Segur..... 6.731
Educación social, por R. Ruiz Amado..... 6.732
Epítome de dógmática cristiana, por R. Ruiz Amado..... 6.733

De la Librería Parera.-Barcelona

Tres cartas abiertas a un futuro explorador. Ciencia práctica de la vida, por A. Bruschetti..... 6.734
Defiende tus energías por Orisón Swett Marden..... 6.735

De la Casa Editorial Prometeo Valencia

El militarismo mejicano, por Vicente Blasco Ibáñez..... 6.736

De la Sociedad General Española de Librería.-Madrid

La isla de los pingüinos, por Anatole France..... 6.737
Aromas de Leyenda. Versos en loor de un santo ermitaño, por Ramón del Valle-Inclán..... 6 738
El sentido común en 12 lecciones, por Yoritomo Taski..... 6.739
La flema y la serenidad en 15 lecciones, por Jaime Stown..... 6.740
Elvira la espiritual, por Emilio Carrere..... 6 741
Pequeñas confesiones. (Visitas y retratos, por Pablo Acker. 2 vols.. 6.742
Mis filosofías, por Amado Nervo. 6.743
Serenidad, por Amado Nervo.. 6.744
Ave, Maris Stella, por Amós de Escalante..... 6.745
Pastorelas, por Concha Espina.... 6.746
Literatura alemana, por E. Heine. 6.747
El gracioso narrador de anécdotas 6.748
Efemérides históricas y apologéticas..... 6.749
Historia cómica de España 2 vols. 6.750
El teniente general D. Pablo Morillo, primer Conde de Cartagena, Marqués de la Puerta (1778-1837), por Antonio Rodríguez Villa..... 6.751

De D. Antonio Barreiro.-Montevideo

Renovación, por Máximo Sáenz. 6.752
Entre los pastos, por Víctor Pérez Petit..... 6.753

Del Autor.-Granada

Tradiciones granadinas, por José J. Soler de la Fuente. Vol. I..... 6.754

De la Casa Editorial «La Hormiga de Oro».-Barcelona

Los crímenes de la pluma, por Raoul de Navery..... 6.755

De la Casa Editorial Calpe.-Madrid

Los trabajos de Persiles y Sigismunda, por M. de Cervantes. Tomo II..... 6.756
Clavijo, por Goethe..... 6.757
Héctor Fieramosca, por Mássimo D'Azeglio. Tomo II..... 6.758
Malva y otros cuentos, por M. Gorki..... 6.759
Conversaciones con Goethe en los últimos años de su vida, por J. P. Eckermann. Tomo I..... 6.760
El Caballero Des Touches, por J. Barbey D'Aurevilly..... 6.761

Vidas paralelas, por Plutarco. Tomo III 6.762
Mi prima Filis, por Mr. Gaskell. 6.763

De la Casa Editorial «Prometeo» Valencia

Lorenza Albani, por Paul Bourget 6.764

De D. Ricardo Veloso.-Habana

Mis malos tiempos, por Raimundo Cabrera 6.765

De D. Manuel Maucci.-Barcelona

Cantares españoles, por José Rodao 6.766
La opinión ajena, por Eduardo Zamacois 6.767
Al remo, por Eduardo Zamacois. 6.768
Años de miseria y de risa, por Eduardo Zamacois 6.769

Del Autor.-Madrid

El año pedagógico hispano-americano. I. 1920, por R. Blanco y Sánchez 6 770

De la Casa Gauthier-Villars et Cie París

Vocabulaire en cinq langues avec les definitions officiellement adoptées et un repertoire alphabetique, par Henri Viard 6.771

De D. Ricardo Veloso.-Habana

Burla - burlando. Colección de artículos festivos y de costumbres. Cuarta serie por M. Alvarez Marrón 6.772

De la Casa Editorial «Mateu» Madrid

Solaces de un periodista, por A. Mar 6.773

Revistas y Periódicos

Revista de economía y hacienda, núms. 31 a 38.
Revista financiera, núms. 477 a 481.
Revista de Menorca, (Mayo y Junio).
Revista Hispano-Americana. "Cervantes" (Julio y Agosto).
Revista de educación familiar, núms. 51 y 52.
Revista técnica ferroviaria, núms. 59 a 61.
Revista de filología Española. Tomo VII. Cuaderno 2.º
Boletín oficial de la Dirección general de Comercio e Industria, núms. 12 y 13.
Boletín de la Unión de Impresores, núm. 182 y 183.
Boletín de agricultura técnica y económica núm. 139 y 140.
Boletín de la Biblioteca Nacional (Lima), números 2 a 8.
Cámara Oficial del Libro. Bibliografía, número 7.
Archivos dermo sifiliográficos y revista práctica de la especialidad, núm. 2.
El cuento del dumenge, núms. 337 a 344.
Giornale della librería, núms. 25 a 30.
Ibérica, núms. 339 y 344.
L'Aeronautique, núm. 14 y 15.
Bibliografía jurídica-hispánica, núm. 6.
Polybiblion. Partie tecnique et litteraire, (Juillet.)
Voluntad, núms. 19 y 20.
Le droit d'auteur, núms. 8 y 9.
Monitor de sociedades anónimas y patentes de invención, núm. 177.
Cosmópolis, núm. 20.
Cultura hispano-americana. n.º 93.
España y América. núm. 96.
Razón y fé. núm. 229.
España y Chile, núm. 1.
Unión Ibero-Americana, (Julio)
Ingeniería, núms. 553 y 554.
Deutsche Zeitung fur Spanien, núms. 98 a 100
Spanien Zeitschrift fur Auslands Kunde, números 1 y 2.
L'Esquella de la Torratxa, núms. 2160 - 2167.
La campaña de Gracia, núms. 2668 - 2675.

Imp. de J. F. Arias, Plaza Mayor, 16.—MADRID

BIBLIOGRAFIA ESPAÑOLA

REPERTORIO QUINCENAL DE LA PRODUCCIÓN DEL LIBRO

PUBLICADA POR LA

Federación Española de Productores, Comerciantes y Amigos del Libro

AÑO XX | MADRID, OCTUBRE 1920 | Números 19 y 20

SUBSCRIPCION

Por año, en España y Portugal con derecho al Indice anual de libros, por autores y por materias..... 12,50 ptas.
— en otros paises. con igual derecho. 15,00 »
Número suelto, en España y Portugal..... 0,75 »
— en otros paises..... 1,00 »

ANUNCIOS

	Para socios.	Para público
Póliza de 10 planas de anuncios.	187,50 pts.	—
Una plana	22,50 »	25,00 pts
Media plana.....	13,50 »	15,00 »
Cuarto de plana.....	7,90 »	8,75 »
Línea corta, ofertas y demandas	0,35 »	0,40 »

OFICINAS: LUIS VÉLEZ DE GUEVARA, 10. TELÉFONO NÚM. 4586

BIBLIOGRÁFIA

ADVERTENCIA.—En la nota bibliográfica de los libros que no lleven indicado el año de la impresión o el precio de venta se pone S. A. (sin año) o S. P. (sin precio).

LIBROS

ABECÍA (Val).—Véase *Díaz Romero* (*Belisario*). Prehistoria americana.

984 ABOUT (Edmundo). — Casamientos parisienses. *Tomo I.* Los mellizos del hotel de Corneille. Tío y sobrino. La traducción del francés ha sido hecha por Pablo Perales. Madrid. «Tipografica Renovación» (C. A.). 1920. En 8.°, 100 págs..... 0,50

Colección universal, núm. 298.
Calpe.

ALIER CASSI (Lorenzo M.ª).—Véase Enciclopedia Jurídica Española.

985 ALTAMIRA (Rafael) —El Congreso de la Sociedad de las Naciones. (Bruselas, Diciembre de 1919). Conferencia. Sesión del 18 de Diciembre de 1919. Madrid. Imp. de Editorial Reus S. A. 1920. En 8.°, 40 págs..... 2

Publicaciones de la Real Academia de Jurisprudencia y Legislación, Vol. IX.
Editorial Reus S. A

986 ALVAREZ (Cristino) y CABALLERO (Pedro).—Otra vida. Novela escénica Madrid. Imp. Clásica Española. 1920. En 8.° XXII+101 págs..... 3

Pueyo.

987 ALVAREZ QUINTERO (S. y F.),—Malvaloca. Drama en tres actos laureado por la Real Academia Española con el Premio de Espinosa y Cortina. Madrid S, I. 1920. En 8.°, 107 págs... 2,50

Fé.

ALVIEFF (Nicolás).—Véase *Lenin* (*Vladimiro*). La Revolución y el Estado.

988 ANDREIEV (Leonidas).—Judas Iscariote. Novela. Traducción directa del ruso por N. Tasin. Madrid. Tip. de «El Adelantado de Segovia» S. A. En 8.°, 237 págs..... 4

Biblioteca Nueva.
S. G. E. de Librería.

989 Antología americana. Precursores. Vol. I. Selección y prólogo de Alberto Ghiraldo. Madrid. Imp. G. Hernández y Galo Sáez. S. A. En 8.°, 222 págs. 4

Pueyo.

ANTÓN DEL OLMET (Luis).—Véase *Belda* (*Joaquín*). ¡Usted es Ortiz!

990 APALATEGUI (Francisco). — Empresas y viajes apostólicos de San Francisco Javier según consta en las cartas del mismo santo publicadas por

«Monumenta Xaveriana». Madrid. (S. I.). 1920. En 8.°, 386 págs. Cartoné..... 4
Razón y Fé.

991 APULEYO (Lucio). — La metamorfosis o el asno de oro. Novela. Traducción atribuída a Diego López de Cortegana (1500). Revisada y corregida por C. Madrid. «Tipográfica Renovación». C. A. 1920. En 8.°, 395 páginas..... 2
Colección universal, núms. 294 a 297.
Calpe.

992 Arbitrio personal sobre inquilinatos. Acordado su imposición y cobro por el Excmo. Ayuntamiento de Barcelona. Ordenanza del mismo con arreglo a la Ley de 12 de Junio de 1911 y Reglamento para su ejecución del mismo mes, sobre sustitución del impuesto de consumos. 1.° de Abril de 1920. Barcelona. Tip. La Unión. 1920. En 8.°, 30 págs..... 0,50

993 ARCO (Ricardo del).—La Covadonga de Aragón. El Real Monasterio de San Juan de la Peña. Zaragoza. Imp. F. de las Heras. 1919. En 4.°, 188 págs. con 35 láminas y planos, enc..... 9

994 — — Dos grandes coleccionistas aragoneses de antaño. Las tanosa y Carderera. Madrid. Tip. Moderna. 1919. En 4.°, 11 págs..... 1

995 — — Nuevos restos romanos hallados en Coscojuela de Fontova (Huesca). Un mosáico sepulcral cristiano del siglo IV. Madrid. Tip. de Fortanet. 1919. En 4.°, 20 págs. con grabs. 1,50

996 — — La inédita Iglesia de Santiago en Agüero. Informe publicado en el Boletín de la Real Academia de la Historia. Madrid. Tip. de Fortanet. 1919. En 4.°, 28 págs. con grabs. 1,50

997 — — La casa altoaragonesa. Notas de excursionista. Madrid. Imp. Artes Graficas. 1919. En 4.°, 47 págs. con 24 láminas..... 5

998 ARTUS-PERRELET (L.).—El Dibujo al servicio de la educación. Prefacio de Pierre Boseet. Traducción y Prólogo de Víctor Masriera, con 29 grabados. Madrid. Tip. Artística 1921. En 8.°, 233 págs..... 4
Actualidades Pedagógicas.
Beltrán.

999 ASCARRUNZ (Moisés). — El Partido Liberal en el Poder. Prólogo de J. S. Quinteros. La Paz (Bolivia). 1918. En 8.°, dos tomos. 436 págs..... 10
Arnó Hermanos.

1000 AVILA (Oscar).—Compendio de Hacienda, Contabilidad y Administración pública. Primera parte. Badalona Imp. de Joaquín Casas. 1919. En 4.°, 143 págs..... 6,50

1001 AZORIN.—España. Hombres y paisajes. Madrid. Imp. de Rafael Caro Raggio. 1920. En 8.°, 182 págs.... 3,50
Caro Raggio.

BAEZA (Ricardo).—Véase *Wilde (Oscar)*. El abanico de lady Windermere.

1002 BALLESTEROS DE MARTOS. — Artistas españoles contemporáneos. El arte en España. Prólogo de José Francés. Madrid. Tip. Yagües. 1920. En 8.°, 242 págs. con 32 láminas..... 6
Editorial Mundo Latino.

1003 BARDAVIU PONZ (Vicente),—El paleolítico inferior de los montes de Torrero: Industria, Arte y Religión de los hombres que en el vivieron. Discurso leido en la Real Academia de Nobles Artes de San Luis de Zaragoza. Zaragoza. Talleres. Gráficos La Editorial. S. A. En 8.°, 32 págs. y 9 láms... 3
Cecilio Gasca.

1004 BAROJA (Pío).—Zalacain el aventurero. Historia de las buenas andanzas y fortunas de Martín Zalacain de Urbia. Madrid. Tip. de Rafael Caro Raggio. 1920. En 8.°, 219 págs..... 6
S. G. E. de Librería.

1005 — — Divagaciones sobre la cultura. Madrid. Est. Tip. de Rafael Caro Raggio. 1920. En 8.°, 127 págs..... 2
Caro Raggio.

1006 BARRETO (José María).—Un año en Bolivia. La Paz (Bolivia). 1919. En 8.° 310 págs..... 6
Arnó Hermanos.

1007 BATTAGLIA (Eliseo). — Vida del heroe nacional portugues Veato Nuño Alvarez Pareira. Gran condestable, religioso carmelita. Prólogo de Mons. Carlos Salotti. Traducción del Italiano por el P. Fr. Joaquín M.ª Usó. Monachil (Granada). Tip. de Santa Rita. 1920. En 8.°, XIII+219 págs..... 2

BEDREGAL (F.).—Véase *Jauregui* (*Alfredo*). En serio y en broma.

1008 BELDA (Joaquín) y ANTÓN DEL OLMET (Luis).—¡Usted es Ortiz! Narraciones para el tren, la playa y la siesta, hacen reir y evitan la congestión. Madrid. Imp. de V. Rico. 1920. En 8.°, 202 págs..... 2,50
Biblioteca Hispania.

1009 BERGES (Joaquín Gil). — Los mostrencos en el Tribunal Supremo o sea Estudio sobre la vigencia de las instituciones forales españolas en materia de sucesiones intestadas. Zaragoza. Tipografía La Académica. 1920. En 8 °, 125 págs..... 2
Cecilio Gasca.

1010 BHER (Alejandro). — Dila... Poesías en prosa. Madrid. S. I. 1919. En 8.°, 162 págs 4
Pueyo.

1011 BILBAO (Francisco). — El Evangelio americano y páginas selectas. Selección prólogo y notas de Armando Donoso. Barcelona. S. I. S. A. En 8.°, 254 páginas 3,5o
Colección de Escritores Americanos XII.
Maucci.

1012 BLANCO SÁNCHEZ (R.). — Catálogo de calígrafos y grabadores de letras. Con notas bibliográficas de sus obras. Madrid. Tip. de la Revista de Archivos Bibl. y Museos. 1920. En 4.°, 80 págs 3

BLASCO IBÀÑEZ (Vicente).—Véase *Frapié* (*León*). La proscrita.

1013 BOLIVAR (J.) y CALDERÓN (S.).— Nuevos elementos de Historia Natural Madrid Imp. March y Samarán. 1920 En 4.°, 238 págs. encuadernado. 10

1014 BONNAT (A. R.).—Jacinta Ruiz. Novela humorística. Madrid. Tip Luis Faure. 1920. En 8.°, 239 págs.... 4
Beltrán,

1015 BORDEAUX (Henri). — Una mujer honrada. Novela, Traducción de Pedro. Pellicena. Madrid. Est. Tip. de Rafael Caro Raggio. 1920. En 8.°, 204 págs..... 3,50
Caro Raggio.

1016 BORI FONTESTÁ (Antonio).—El Manuscrito metódico. Colección de cartas, documentos mercantiles y oficiales autógrafos y trabajos literarios, propios para ejercitar a los niños en la lectura. Barcelona. Lit. Hijo de J. Roca y Bros. 1920. En 8.°, 186 págs cartoné 1

BOSELLI (C.). — Véase *Maristany* (*Fernando*).—Las cien mejores poesías líricas de la lengua italiana.

BOVET (Pierre). — Véase *Artus-Perrelet* (*L.*). El dibujo al servicio de la educación.

1017 BOZAL (Santos).—Indicador legislativo de Abastos. Recopilación de leyes. Reglamentos. Reales Decretos. Reales Ordenes. Circulares y demás disposiciones que afectan al régimen de abastecimientos de sustancias alimenticias y primeras materias Madrid. Imp. de Galo Sáez. 1920. En 8.°, 128..... 3

BRONSTEIN (Leo). — Véase *Sienkiewicz* (*Enrique*). Hania.

BUENDIA (Antonio).—Véase *Vautel* (*Clemente*). La reapertura del paraiso terrenal.

1018 BUSTAMANTE Y BALLIVIAN (Enrique). Autoctonas. La Paz (Bolivia). 1920. En 8.°, 165 págs..... 7
Arnó Hermanos.

BUSTAMANTE (E. S.) Véase *Romero* (*Carlos*). Las taras de nuestra Democracia.

1019 CABALLERO AUDAZ (El).—En carne viva. (Cuatro novelas inéditas). Madrid. Imp. de G. Hernández y Galo Sáez. S. A. En 8.°, 279 págs..... 4
Mundo Latino.
S. G. E. de Librería.

CALDERÓN (S.).—Véase *Bolivar (J.)*. Nuevos elementos de Historia Natural.

CALVO (Carlos).—Véase Díez de Medina (Eduardo). Apuntes sobre Tópicos internacionales.

1020 CALLEJA.-El niño bien educado. Tratado de buena conducta Madrid. S. I. 1920. En 12.°, 57 págs. cartoné. 0,50
Editorial Saturnino Calleja.

CAMPRUBI DE JIMÉNEZ (Zenobia).—Véase *Tagore (Rabindranath)*. Mashi y otros cuentos.

1021 CANSINOS ASSENS (R.).-En la tierra florida. (Novela). Madrid. Imp. de G. Hernández y Galo Sáez. S. A. En 8.°, 222 págs..... 4
Mundo Latino.
S. G. E. de Librería.

1022 CARBÓ MAYMI (Xavier) —Migjorn. Colección selecta de poesías. Girona. Imp. Massó Germans. 1919. En 8.°, 265 págs..... 4

1023 CARRERE (Emilio).—Nocturnos de otoño (Poesías). Ilustraciones de Mansberger. IX. Madrid. Tip. Yagües. S. A. En 8.°, 204 págs..... 3,50
Mundo Latino.

1024 — — Las ventanas del misterio. Dibujos de Mansberger. X. Madrid. Tipografía Yagües. S. A. En 8.°, 244 páginas..... 3,50
Mundo Latino.

1025 CARTESEGNA (Domingo) —Química General. La Paz (Bolivia). 1918. En 8.°, 256 págs..... 7
Arnó Hermanos.

1026 CARRIÓ (V. M.).—Crónicas Americanas. La Paz (Bolivia). 1919. En 8.°, 218 págs..... 7
Arnó Hermanos.

1027 CASAIS SANTALÓ (J.).—Estudios de Derecho procesal. La Jurisdicción del trabajo. Madrid. Imp. de Editorial Reus. S. A. 1920. En 8.°, 55 páginas..... 2
Editorial Reus S. A.

1028 CASTELLANOS (María Luisa).—Lulú la soñadora. Novela. Llanes (Asturias) S. I. 1920. En 8.°, 32 págs.... 0,50

1029 CASTRO-LES (Vicente).— Noticiero Guía de Madrid Arreglado por un reportero. Se publica todos los años. Año XXIV. Madrid. S. I. 1920. En 8.°, 255 págs. y un plano con grabados..... 3
Administración del Noticiero-Guía de Madrid.

1030 Cielo y las estrellas explicadas (El). Pequeño manual de astrología. Madrid. Tip. Yagües. S. A. En 8.°, 16 páginas..... 0,50
Colección moderna.
S. G. E. de Librería.

CIGES APARICIO (M.)—Véase *Fustel de Coulanges*. La ciudad antigua.

COROMINAS Y PEDEMONTE (Dr. F.) — Véase *Martinet (A.)* Diagnóstico clínico, examenes y síntomas.

CRUZ (Ernesto de la).—Véase *Epistolario de D. Bernardo O'Higgins*.

1031 Cuadros de Ribera (Spagnoletto). Sesenta reproduciones de los mejores cuadros. Madrid. S. I. ni A. En 8,°. 64 págs..... 2
Librería F. Fé.

1032 CHERBULIEZ (Víctor). — El conde Kostia. Novela. Tomo II y último. La traducción del francés ha sido hecha por Nicolás González Ruiz. Madrid. Tipográfica Renovación (C. A.) 1920. En 8.°, 181 págs..... 1
Colección universal. núms. 281 y 282.
Calpe.

1033 CHILLIDA (Rogelio).— Los grandes fracasos modernos. Conferencias predicadas durante la Cuaresma del año 1920 en la Basílica Metropolitana de Valencia. Valencia. (S. I.) 1920. En 4.°, 144 págs..... 4
Editorial Huici.

1034 DANYSZ.—Principios de la evolución de las enfermedades infecciosas. Versión española de M. Parriza y Torres Barcelona. Imp. de Mariano Roig y Sisa. 1920. En 8.°, 251 págs. enc. 10

1035 DEGÈ (H.)—Como debemos conducirnos en sociedad Madrid. Tip. Yagües. S. A. En 8.°, 39 págs.... 0,50
S. G. E. de Librería.

1036 DESCOENDRES (Alice). — La educación de los niños anormales. Observaciones psicológicas e indicaciones prácticas seguidas de un resumen de los «Tests» de Binet y Simón. Traducción y notas de Jacobo Orellana Garrido. Con grabados y láminas. Madrid Tip. Artística. 1920. En 4.°, 307 páginas..... 8
Biblioteca Moderna de Filosofía y Ciencias Sociales Beltrán.

1037 DEWEY (John).—Psicología del pensamiento. Traducción del inglés por Alejandro A. Jascalevich. Boston. Imprenta Hesth y Comp. En 8.°, XXII más 247 págs. enc..... 11

1038 DÍAZ ROMERO (Belisario).— Prehistoria Americana. Prólogo de Val. Abecia. La Paz (Bolivia). 1920. En 8.°, 198 págs..... 7
Arnó Hermanos.

DÍAZ ROMERO (H.)—Véase *Paredes* (*Rigoberto*). Mitos. Superstición.

1039 DÍEZ DE MEDINA (Eduardo).—Apuntes sobre Tópicos Internacionales. Prólogo de Carlos Calvo. La Paz. (Bolivia). 1919. En 4.°, 170 págs..... 7
Arnó Hermanos.

1040 — — Bolivia-Chile. Prólogo de Casto Rojas. La Paz. (Bolivia). 1919. En 4.°, 153 págs..... 6
Arnó Hermanos.

1041 — — Derecho Público. La Paz. (Bolivia) 1919. En 8.°, 383 págs..... 10
Arnó Hermanos.

1042 — — De la Faena Patriótica. Prólogo de R. Torrico Lemoine. La Paz. (Bolivia). En 4.°, 210 páginas..... 6
Arnó Hermanos.

1043 — — Paisajes Criollos. Prólogo de Ricardo Mujía. La Paz (Bolivia). 1919 En 4.°, 68 págs..... 4
Arnó Hermanos.

— — Véase *Mercado M.* (*M.*) El Chaco Boreal.

1044 D'IVRAY (Johan).—Memorias e und eunuco. Traducción al castellano. Madrid. Est. Tip. de Rafael Caro Raggio 1920. En 8.°..... 3
Caro Raggio.

1045 DIXON (F. G.).—Método práctico de inglés. Segundo libro Barcelona. Imprenta Ruiz Romero. 1920. En 8.°, 164 págs..... 4,50
Suc. de J. Bastinos.

DONOSO (Armando).-Véase *Bilbao* (*Francisco*). El evangelio americano y páginas selectas.

1046 Enciclopedia Jurídica Española, por Luis Mouton Ocampo. Lorenzo María Alier Cassi, Enrique Oliver Rodríguez y Juan Torres Ballester. Apéndice de 1918. Barcelona. S. I. 1920. En 4.°. 1152 páginas..... 20
Francisco Seix.

1047 ENCINA (Juan de la).—La trama del arte vasco. Primer volumen de la serie sobre pintores y escultores vascos. Bilbao. Imp. Editorial Vasca. 1919. En 4.°, 41 págs. con 59 láminas.. 10

1048 Epistolario de D. Bernardo O'Higgins. Anotado por Ernesto de la Cruz. Tomo I. 1798-1819 Tomo II. 1819-1823. Madrid. Imp. Helénica. 1920. En 4.°, 221 y 222 págs..... 15
Biblioteca Ayacucho.
Editorial America
S. G. E. de Librería.

1049 ESPINA (Concha).—El metal de los muertos. Novela. Madrid. Imp. de Juan Pueyo. 1920. En 8.°, 451 páginas..... 5
S. G. E. de Librería.

1050 ESPINOSA (María). — Influencia del feminismo en la Legislación contemporánea. Conferencia. Sesión del 22 de Enero de 1920. Madrid. Imp. de Editorial Reus S A. 1920. En 8.°, 39 págs..... 2
Publicaciones de la Real Academia de Jurisprudencia y Legislación. Vol. VI.
Editorial Reus S. A.

1051 ESTELLA (Diego de) —Meditaciones devotísimas del amor de Dios. Nuevamente inpresas con un prólogo de Ricardo León. Madrid Imp de Miguel Albero. 1920. En 8.°, 456 páginas 6

S. G. E. de Librería.

1052 ESTRADA (Angel) [hijo]. — Trozos selectos. Barcelona. S. I. S. A En 8.°, 237 págs..... 3,50

Colección de Escritores Americanos IX.
Maucci.

1053 EULATE SANJURJO (Carmela). — Perfil de mujer. La muñeca. Novela. Segunda edición. Barcelona. 1920. En 12.°, 121 págs..... 1

1054 FERNÁNDEZ (A.)—La tierra arable. Vol. I. Madrid. Imp. de los Sucs. de Hernandez. 1920. En 4.°, 63 páginas. 1,50

Biblioteca de los Sindicatos Agrícolas.
Perlado, Páez y Compañía.

1055 FERNÀNDEZ BERNALES (Aurelio).— Narración tradicional de la imágen del Santo Cristo de la agonía de Limpias Nueva edición aumentada. Santander. S. I. En 8.°, 32 págs..... 0.50

Librería Religiosa.
Benito Hernández y Hermano.

1056 FERNÁNDEZ DE BETENCOURT (Francisco).—Historia genealógica y heráldica de la Monarquía española Casa Real y Grandes de España. Tomo X. Madrid. Tip. de Jaime Ratés. 1920. En 4.°, XII mas 443 págs..... 36,50

1057 FERNÀNDEZ SANZ (Dr. E.)—La llamada Encefalitis Letárgica (Meningoencefalitis epidémica) Estudio clínico y crítico. Madrid. Imp. Suc. de E. Teodoro. 1920. En 8.°, 55 págs... 2

Beltrán.

1058 — — Disciplina de los nervios y Régimen de salud mental. Madrid Tipográfica Artística. 1920. En 8.°, 287 páginas..... 5

Beltrán.

1059 FERRARI (Ermerinda).—Inquietud. La enmienda de Anita. La que quería ser monja. Barcelona. S. I. 1920. En 8.°, 182 págs. enc..... 3,50

E. Domenech.

1060 FOGAZZARO (Antonio).—Daniel Cortis. Novela. Tomo II y último. La traducción del italiano ha sido hecha por C. Rivas Cherif Madrid. Tipográfica Renovación C. A. 1920 En 8.°, 158 páginas..... 1

Colección universal, núms. 299 y 300.
Calpe.

FRANCÉS (José). — Véase *Ballesteros de Martos*· Artistas españoles contemporáneos.

1061 FRAPIÉ (León).—La proscrita. Novela. Prólogo de Vicente Blasco Ibañez Versión española de Andrés González Blanco. Valencia. S. I. S. A. En 8.°, 307 páginas 3,50

La Novela Literaria.
Prometeo.

1062 FRENCH, SHORT, HUTCHISON Y SHERREN.—Guía del médico práctico Indice de diagnóstico diferencial. Indice de pronóstico e Indice de Tratamiento. Segunda edición aumentada. Barcelona. S. I. 1920. En 4.°, Cinco vols, con grabados, 4000 págs.. 120

Manuel Marín.

1063 FUSTEL DE COULANGES.—La Ciudad antigua. Estudio sobre el culto el Derecho y las Instituciones de Grecia y Roma. Traducción de M. Ciges Aparicio. Madrid. S. I. 1920. En 8.°, 548 páginas..... 5

Daniel Jorro.

1064 GARCÍA KOHLY (Mario).—Gambetta Madrid. Imp de Juan Pueyo. 1920. En 8.°, 317 págs..... 5

1065 GEIJO (Genaro G.) — Limpias. El Cristo milagroso. Con ilustraciones fotográficas de Leoncio A. Marugán. Santander. Imp. La Ideal. 1920. En 8.°, 50 págs..... 1,25

GHIRALDO (Alberto). — Véase Antología americana.

1066 GIBERT MIRET (Manuel).—Polifonies. Barcelona. Imp. de Ramón Vendrell. 1920. En 8.°, 62 págs..... 3

1067 GIGIREY (Luis). — Tratado de los productos vegetales de uso más frecuente en farmacia. Barcelona. Tipografía Industria, de Manuel Tasis. 1916-1920. En 4.°, 148 págs..... 6

1068 GINER DE LOS RÍOS (Francisco).—Estudios de Literatura y Arte. Madrid. Imp. Clásica Española. 1920. En 8.°, 350 págs..... 5

Obras completas. Tomo III.
La Lectura.

1069 GISBERT KAPP.—Los principios de la Ingeniería eléctrica y sus aplicaciones. Traducción de la primera edición inglesa por Mario Viani Caballero. Tomo primero. Principios. Madrid. S. I. 1920. En 4.°, XV + 454 páginas enc. en tela..... 18

Ruiz Hermanos.

1070 GOETHE (Juan Wolfgang).—Las afinidades electivas. (Novela). Madrid. V. H de Sanz Calleja. Impresores. S. A. En 8.°, 164 págs..... 1,50

V. H. de Sanz Calleja.

1071 GOETHE.—La campana que anda. Traducción de Juan Laguía Ilustraciones de J. Oviols. Barcelona. S. I. 1920. En folio, láminas en colores, cartoné..... 4,50

Editorial Muntañola.

1072 GÓMEZ CARRILLO (E.)—La mujer y la moda. El teatro de Pierrot. Madrid. Tip. Yagües. S. A. En 8.°, 246 páginas..... 4

Obras completas. Tomo XII.
Mundo Latino.

1073 — — La sonrisa de la esfinge (Sensaciones de Egipto) Madrid. Tip. Yagües S A. En 8.°, 245 págs..... 4

Obras completas. Tomo XIII.
Mundo Latino.

1074 — — El segundo libro de las crónicas. Hombres y superhombres. Madrid. Tip. Yagües S. A. En 8.°, 261 págs..... 4

Obras completas. Tomo XIV,
S. G. E. de Libreria.

1075 GÓMEZ DE LA SERNA (Ramón). [Tristán].—Libro nuevo. Madrid. Imprenta Mesón de Paños, 8. 1920. En 4.°, 272 págs..... 4

Beltrán.

GONZÁLEZ-BLANCO (A.)—Véase *Queiroz (Eça de)*. San Cristóbal.

— — Véase *Frapié (León)*. La proscrita.

1076 GONZÁLEZ GONZÁLEZ (Emilio).—Censuras eclesiásticas (latae sententiae) según el Código de Derecho Canónico. Texto original y traducción en versos castellanos, seguidos de brevísimas síntesis latinas. Madrid. Imp. de los Hijos de M. G. Hernández. 1919. En 4.° 22 págs..... 1

1077 GONZÁLEZ MARTÍNEZ (Enrique).—Poemas escogidos. Silenter. Los senderos ocultos. La muerte del cisne. El libro de la fuerza, de la bondad y del ensueño. Con un estudio de Manuel Toussaint. Barcelona. S. I. S. A. En 8.°, 221 págs..... 3,50

Colección de Escritores Americanos VII.
Maucci.

GONZÁLEZ-RUIZ (Nicolás).—Véase *Cherbuliez (Victor)*. El conde Kostia.

1078 GORKI (Máximo).—Una infancia trágica. Traducción de E. Torralba Beci. Madrid. S. I. 1920. En 8.°, 305 páginas..... 2,40

Biblioteca Hispania.

1079 GRANELL (Conrado). Nuevas orientaciones en el cultivo de las tierras. Madrid. Imp. de los Sucs de Hernando. 1920. En 8.°, 187 págs..... 3

Perlado Páez y Compañía.

1080 Gravámenes sustitutivos del Impuesto de Consumos y el repartimiento general para todos los Ayuntamientos Disposiciones vigentes Edición oficial. Madrid. Sociedad Española de Artes Gráficas. 1920. En 4.°, 231 págs.. 4

GUILMAIN (Andrés). — Véase *Lorrain (Juan)*. La feria de las pasiones.

— — Véase *Rodenbach (Jorge)*. Museo de Beguinas.

1081 — — La virgen desflorada. Novela. Est. Tip. de Rafael Caro Raggio. 1920. En 8.°, 74 págs..... 2
Caro Raggio.

1082 — — Las perversiones de Totó. Novela. Madrid. Imp. de Rafael Caro Raggio. 1920. En 8.°, 76 págs.. 1,50
Caro Raggio.

1083 HALMAR (Augusto D').— Nirvana. (Viajes al extremo-oriente). Barcelona. S. I. S. A. En 8.°, 270 págs. 3,50
Colección de Escritores Americanos VIII.
Maucci.

1084 HERNÁNDEZ (A.)—Lulú pasional y ambigua. Novela. Madrid. Imp. de Rafael Caro Raggio. 1920. En 8.°, 73 págs..... 1,50
Caro Raggio.

1085 HERNÁNDEZ CATÁ (A).—El placer de sufrir. Novela. Madrid. Imp. Helénica. 1920. En 8.°, 296 págs.... 4
Pueyo.

1086 HERNÁNDEZ MIR (Guillermo).—El patio de los naranjos. Novela. Laureada con el premio Gregorio Pueyo. Madrid. Sucesores de Rivadeneyra S. A. 1920. En 8.°, 272 págs..... 4
Pueyo.

1087 HUICI (A.)—Colección diplomática de Jaime I el conquistador. Tomo II. Primera parte. Valencia. Imp. de la Voz Valenciana. 1919. En 4.°, 397 págs. enc..... 10

HUMBERT (Luis de G.)—Véase *Trilby (T.)* Sueño de amor.

HUTCHISON. — Véase *French*. Guía del Médico práctico.

1088 IBSEN. — Juan Gabriel Borkman. Traducción de Pedro Pellicena Madrid. Imp. de Juan Pueyo. S. A. En 8.°, 191 págs..... 4
Teatro completo. Tomo XIII.
Mundo Latino.

1089 JARAMILLO LARA (Luis).—Los secretos del Tresillo. Como se juega y como se gana. Leyes. Reglamento, castigos, problemas, vocabulario y refranes del tresillo. Barcelona. S. l. 1920. En 8.°, 91 págs..... 0,60
Editorial Cooper.

JASCALEVIGH (Alejandro A.)—Véase *Dewey (John)*. Psicología del Pensamiento.

1090 JÁUREGUI (Alfredo).—En serio y en broma. Prólogo de F. Bedregal. La Paz (Bolivia). 1919. En 8.°, 279 páginas..... 7
Arnó Hermanos.

LAGUIA (Juan).—Véase *Goethe*. La Campana que anda.

LASSO DE LA VEGA (Santos).—Véase *Leroux (Gastón)*. El hombre que ha visto al Diablo.

1091 LENÍN (N.)—Democracia burguesa y Democracia proletaria. Estado y Revolución. Traducción de V. Lomov. Madrid. Imp. de Juan Pueyo. 1920. En 8.°, 209 págs..... 3
Editorial América.
S. G. E. de Librería.

1092 LENÍN (Vladimiro).—La revolución y el Estado. Enseñanzas Marxistas acerca del Estado y el deber del proletariado en la revolución. Traducción directa del ruso por Nicolás Alvieff. Valencia S. I. 1920. En 8.°, 227 páginas..... 3
Editorial Cervantes.

1093 LEÓN (Ricardo).— Europa trágica. Tomo III. Madrid S. I. 1919. En 8.°, 336 págs..... 4
Obras completas. Tomo XI.
Perlado Páez y Compañía.

LEÓN (Ricardo). — Véase *Estella (Diego de)* Meditaciones devotísimas del amor de Dios.

1094 LEOZ (Galo).—Queratitis agudas más frecuentes y queratitis parasitarias. Madrid. S. I. 1920. En 8.°, 156 páginas con 28 grabados..... 3,50
Editorial Saturnino Calleja S. A.

1095 LEROUX (Gaston).—El Hombre que ha visto al Diablo. Drama en dos actos y en prosa. Traducción de Santos Lasso de la Vega. Madrid. S. I. 1920. En 8º, 94..... 1,50
Editorial Calleja S. A.

1096 Lírica mexicana. Antología publicada por la Legación de México con motivo de la fiesta de la raza, 12 Octubre de 1919. Madrid. Jiménez y Molina, impresores, 1920. En 8.º, 327 páginas..... 5
Beltrán.

LOMOV (V). — Véase *Lenin* (*N.*). Democracia burguesa y Democracia proletaria. Estado y Revolución.

LÓPEZ DE CORTEGANA (Diego).—Véase *Apuleyo* (*Lucio*). La metamorfosis o el asno de oro.

1097 LÓPEZ DE HARO (Carlos).—Nuevo régimen de la propiedad inmueble. Ley de Bases Madrid. Imp. de Editorial Reus S. A. 1919. En 4.º, 17 páginas..... 2

1098 LORRAIN (Juan). — La feria de las pasiones (Novela). Traducción de Andrés Guilmain. Madrid. Tip. de Rafael Caro Raggio. S A. En 8.º, 269 págs..... 5
S. G. E. de Librería.

1099 MACEDONIO URQUIDI (José).—Bolivianas Ilustres. Prólogo de Ismael Vásquez. La Paz (Bolivia). 1919. En 8.º, dos tomos 510 págs..... 12
Arnó Hermanos.

1100 MAESTRE (Estanislao).—Sin el amor que encanta... Novela. Madrid. Imprenta de Estanislao Maestre. 1920. En 8.º, 359 págs..... 5
Pueyo.

1101 MANJÓN (Andrés) —Hojas evangélicas y pedagógicas del Ave María. Madrid Tip. de la Revista de Archivos. 1920. En 8.º, 455 págs..... 4

1102 MERCADO M. (M.).—El Chaco Boreal. Prólogo de E. Díez de Medina. La Paz (Bolivia). 1919. En 8.º, 236 páginas..... 7
Arnó Hermanos.

MARCO RICO (Antonio). — Véase *Zemlak* (*Semene*).—La eterna fatalidad.

1103 MARCOS (Benjamin). — La Filatelia en España. Necesidad de su desarrollo y de la transformación de nuestras estampillas. Madrid. Imp. del Ministerio de Marina 1919. En 8.º, 88 páginas..... 1

1104 MARCH (José María).—San Ignacio de Loyola. Autobiografía y constitución canónica de la Compañía de Jesús. Edición y traducción en parte del latín y del italiano, con introducciones y notas. Barcelona. Rafael Casulleras. 1920. En 8.º, 96 págs..... 2

1105 MARISTANY (Fernando).—Las cien mejores poesías líricas de la lengua francesa. Tercera edición reformada. Barcelona. S. I. 1920. En 8.º, 204 páginas..... 2,50
Editorial Cervantes.

1106 — — Las cien mejores poesías líricas de la lengua italiana. Prólogo de C. Boselli Carta abierta de Guido Mazzoni. Barcelona. S. I. 1920. En 8.º, 168 págs..... 2,50
Editorial Cervantes.

1107 MARTINÉT (A.) —Diagnóstico clínico, exámenes y síntomas. Segunda edición francesa. Traducción del Doctor F. Corominas y Pedemonte. Cuaderno Primero. Barcelona. S. I. En 4.º, 160 págs..... 5
Hijos de J. Espasa.

1108 MARTÍNÉZ CORBALAN (F.).—Caminos.. Poemas. La Unión (Murcia). S. I. 1920. En 8.º, 160 págs... 2,50
Editorial Levante.

1109 MARTÍNÉZ DÉ LA RIVA (Ramón). El libro de la vida nacional. Conversaciones con grandes españoles. Madrid. Tip. Giralda. 1920. En 8.º, 334 páginas..... 5

1110 MAS (José).—Soledad. Novela para jóvenes sentimentales y Flor del Valle. Novela de costumbres. Madrid. V. H. Sanz Calleja. Impresores. S. A. En 8.º, 180 págs. encartonado.... 2,25
V. H. Sanz Calleja.

1111 MAS GUINDAL (J.). — Suplemento cuadragésimo a «La Oficina de Farmacia Española» según Dorvault. Madrid. Imp. Bailly- Baillière. 1920. En 4.°, 254 págs. con grabados..... 8
Bailly-Baillière.

MASRIERA (Víctor).—Véase *Artus-Penelet* (*L.*) El Dibujo al servicio de la educación.

1112 MENDOZA (Jaime).—Páginas bárbaras. La Paz (Bolivia) 1918. En 8.°, dos tomos 436 págs..... 10
Arnó Hermanos.

1113 MILLÁN - ASTRAY (Pilar). — Todo amor. Madrid. Imp. de Juan Pueyo. 1920. En 8.°, 278 págs..... 4
Pueyo.

1114 MIRAL (Domingo).—El idioma en la escuela y la raza en la Universidad. Conferencia. Bilbao. Bilbaína de Artes Gráficas. 1920. En 4.°, 21 págs. S. P.
Cecilio Gascc.

1115 Modificaciones de la Ley del Timbre. Publicadas en la Gaceta de Madrid de 2 de Mayo de 1920 y además contiene los principales artículos que se mencionan. Barcelona. Imp. de B. Bauzá. 1920. En 8.°, 32 págs..... 0,60

1116 MONTORO REYES (Francisco).—La reforma tributaria. Ley de presupuestos para el año 1920. Reforma de la Contribución industrial y de Comercio. Reforma del impuesto de Derechos Reales. Reforma del impuesto de Transportes. Reforma del impuesto de fabricación de Alcoholes. Reforma del impuesto del Timbre. Reforma del impuesto de Utilidades. Barcelona. S. I. 1920. En 8.°, 62 págs..... 3
Antonio López.

1117 MORA (Fernando).—La Magdalena en el Colonial Novela madrileña. Madrid-Cartagena. 1920. En 8.°, 283 páginas..... 4,50
Biblioteca Hispania.

1118 MORALES (José Agustín).—Legislación Municipal. La Paz (Bolivia) 1919. En 4.°, 138 págs..... 6
Arnó Hermanos.

MORENTE (Manuel G.)—Véase *Schiller* (*F.*) La educación estética del hombre en una serie de cartas.

MOUTÓN OCAMPO (Luis).—Véase Enciclopedia Jurídica Española.

MUJIA (Ricardo).—Véase *Diez de Mendoza* (*Eduardo*). Paisajes criollos.

1119 MUÑOZ SECA (Pedro) —Cuentos y Cosas Madrid Imp. Helénica. 1920. En 8.°, 217 págs..... 4
Editorial Pueyo.

1120 NAVARRO (Gustavo A.)—Los Cívicos. La Paz (Bolivia) 1919. En 8.°, 254 págs..... 6
Arnó Hermanos.

1121 NERVO (Amado). — Perlas negras. Místicas. Texto al cuidado de Alfonso Reyes. Ilustraciones de Marco. Madrid. Imp. de Juan Pueyo. 1920. En 8.°, 221 págs..... 4
Obras completas. Vol. I.
Biblioteca Nueva.

1122 — — Poemas Texto al cuidado de Alfonso Reyes. Ilustraciones de Marco Madrid. Imp. de Juan Pueyo. 1920. En 8.°, 226 págs..... 4
Obras completas. Vol. II.
Biblioteca Nueva.

1123 — — El diamante de la inquietud. El diablo desinteresado. Una mentira. Madrid. Imp. de Juan Pueyo. 1920. En 8.°, 213 págs..... 4
Obras completas. Tomo XIV.
Biblioteca Nueva.
S. G. E. de Librería.

1124 NOGUER MOLINS (Luis).—Diagnóstico Médico. (Patología interna). Prólogo del Dr. Eusebio Oliver. Barcelona. S. I. 1920. En 8.°, VII + 594 páginas enc..... 16
Editorial Perelló S. A.

1125 NUEDA (Luis).—De Música. Epistolario de un melómano. Con una carta de Julio Casares. Madrid. Sociedad Española de Artes Gráficas. 1920. En 8.°, 233 págs..... 4

1126 O'Conor D'Arlach (Tomás).—Doña Juana Sánchez. La Paz (Bolivia) 1918. En 8.°, 296 págs..... 6
Arnó Hermanos.

Oliver (Dr. Eusebio). — Véase *Noguer Molins* (*Luis*). Diagnóstico Médico.

Oliver Rodríguez (Enrique). — Véase Enciclopedia Jurídica Española.

1127 Oposiciones al Cuerpo de Aspirante a Registros de la Propiedad. Tercer apéndice a los temas modificados por el programa de 7 de Octubre de 1919. Madrid. Imp. de Editorial Reus. S. A. 1920. En 4.°, 384 + 319 + 118 + 76 + 185 + 94 + 76 págs 5
Editorial Reus S. A.

1128 Ordóñez López (Manuel).—Leyes Penales de la República de Bolivia. 1918. En 4.°, 442 págs 24
Arnó Hermanos.

Orellana Garrido (Jacobo). — Véase *Descoendres* (*Alice*). La educación de los niños anormales.

1129 Orueta (Ricardo).—Gregorio Hernández. Madrid. S. I. 1920. En 8.°, 68 págs. con 35 fotograbados.. 2,50
Editorial Saturnino Calleja S. A.

1130 Palma y V. (José).—Principios de Derecho Civil. La Paz (Bolivia). 1919. En 4.°, 450 pags..... 10
Arnó Hermanos.

1131 Para ser un buen fotógrafo. Madrid. Tip. Yagües. S. A. En 8.°, 16 páginas..... 0,50
Colección Moderna.
S. G. E. de Librería.

1132 Para ser un buen jardinero. Madrid. Tip. Yagües. S. A. En 8.°, 16 páginas..... 0,50
Colección Moderna.
S. G. E. de Librería.

1133 Paredes (Rigoberto).—Mitos, Superstición. Prólogo de H. Díaz Romero. La Paz (Bolivia). 1920. En 8,°, 282 págs..... 8
Arnó Hermanos.

1134 Parellada (Pablo) [Melitón González]. —A reirse tocan. Guasa, chunga y regocijo. (Prosa y verso). Madrid. Tip. Artística 1920. En 8.°, 319 páginas..... 4
Beltrán.

Parriza y Torres (M.)—Véase *Danysz* Principios de la evolución de las enfermedades infecciosas.

Pedro (Valentín de). — Véase *Tillier* (*Claude*). Mi tío Benjamín.

1135 Peixoto (Afranio). — La esfinge. (Novela brasileña). Traducción del portugués por Julio Piquet. Barcelona S. I. S. A. En 8.°, 281 págs... 3,50
Colección de Escritores Americanos. X. Maucci.

Pellicena (Pedro).—Véase *Ibsen*. Juan Gabriel Borkman.

— — Véase *Bordeaux* (*Henri*). Una mujer honrada.

Perales (Pablo),—Véase *About* (*Edmundo*). Casamientos parisienses.

Pérez Bances (J.)—Véase *Eckermann* (*Juan Pablo*). Conversaciones con Goethe en los últimos años de su vida.

Piquet (Julio).—Véase *Peixoto* (*Afranio*) La esfinge.

1136 Plana (Alejandro).—Cabeza de pato. Cuento francés. Ilustraciones de Ismael Smith. Barcelona. S. I. En folio, 8 págs. con láminas en colores, cartoné 4,70
Colección Arte.
Editorial Muntañola.

1137 Planas y Vives (S.)—Divulgación científica sobre los hongos venenosos. Dibujos y acuarelas por D. Francisco Jover. Barcelona. Tip. La Académica de Serra y Russell. 1920. En 4.°, 24 páginas y 11 láminas en colores. 2,50
Editorial «Estudio».

1138 Poch Noguer (José).—La pequeña industria al alcance de todos. Colección de reglas y fórmulas prácticas

para la obtención de multitud de sustancias sin previos conocimientos químicos y sin emplear aparatos especiales ni complicados. Segunda edición. Madrid. Talleres de la Casa Bailly-Baillere. 1920. En 8.°, tres volúmede 360, 337, 384 págs..... 12

Bailly-Bailliere.

PORTNOF (G.)—Véase *Puchkin (A. S.)* La hija del Capitán.

1139 PUCHKIN (A. S.)—La hija del Capitán. Traducción directa del ruso por G. Portnof. Madrid. Imp. Clásica Española. 1919. En 8.°, 221 págs. 2,50

Colección Granada.
Jiménez Fraud.

1140 QUEIROZ (Eça de).—San Cristóbal. Traducción de A. González Blanco. Cartagena - Madrid. S. L. de Artes Gráficas. S. A. En 8.°, 221 págs.. 4

Biblioteca Nueva.
S. G. E. de Librería.

QUINTERO (Serafín y Joaquín).—Véase *Ascarrunz (Moisés)*. El Partido Liberal en el Poder.

1141 RABINDRANATH TAGORE. — Mashi y otros cuentos. Traducción de Zenobia Camprubí de Jímenez. Madrid 1920. Imp. de Fortanet. En 8.°, 178 páginas 4,50

1142 RÉPIDE (Pedro de).—Jardín de Princesas. Madrid. S. I. 1920. En 12.°, 81 págs. enc. en tela..... 1,50

Colección Miniatura. Tomo XXXIV.
Biblioteca Estrella.

1143 REQUENA (Fermín).—Mercedes Cantares. Aracena. Tip. Tello, Requena y Sánchez. 1920. En 8.°, 57 págs. 1

RIVAS CHERIF (C.) — Véase *Fogazzaro (Antonio)*. Daniel Cortis.

1144 RODENBACH (Jorge).—Museo de Beguinas. Traducción de Andrés Guilmain Ilustración de Barradas Madrid Imp. Viuda de Prudencio Pérez. 1920 En 8.°, 218 págs..... 4

Estrella S. A.
Editorial Saturnino Calleja, S. A.

1145 RODRÍGUEZ (Aniceto Nicolás).—Maquiavelo y Nietzsche. Madrid. Imp. de Fortanet. 1919. En 8.°, 115 págs. 2,50

1146 RODRÍGUEZ MENDOZA (E.)—En horas de inquietud. La Paz (Bolivia). 1920. En 8.°, 253 págs..... 7

Arnó Hermanos.

ROJAS (Casta).—Véase *Díez de Mendoza (Eduardo)*. Bolivia-Chile.

1147 ROMANI CÉSPEDES (Arturo) —Claveles rojos (Versos de amor). Zaragoza. Artes Gráficas, Gregorio Casañal. 1920 En 8.°, 128 págs..... 4

Cecilio Gasca.

ROMANONES (Conde de).—Véase *Santibáñez del Río (Conde de)*. Portugal y el hispanismo.

1148 ROMERO (Carlos).—Las taras de nuestra Democracia. Prólogo de E. S. Bustamante. La Paz (Bolivia). 1920. En 8.°, 278 págs..... 7

Arnó Hermanos.

1149 ROYO VILLANOVA (Antonio). —Bolchevismo y Sindicalismo. Conferencia. Sesión del 20 de Diciembre 1919. Madrid. Imp. de Editorial Reus S. A. 1920. En 8.°, 63 págs..... 2

Publicaciones de la Real Academia de Jurisprudencia y Legislación. Vol. VIII.
Editorial Reus S. A.

1150 RUBIO BELLVÉ (Mariano).—Fuerzas domadas. Conferencia segunda de la serie organizada por la Junta de Damas de Barcelona, leída el día 3 de enero de 1920 en la sala de Mozart. Barcelona. S. I. 1920. En 4.°, 35 páginas..... 1,50

Bloud y Gay.

1151 RUIZ AMADO (Ramón).—Cultura general filosófica. Barcelona. S. I. 1919. En 8.°, 94 págs cartoné..... 2

1152 RUIZ MAYA (M.)—Los libertadores del campo. Novela cordobesa Madrid Imp. de Juan Pueyo. 1920. En 8.°, 285 págs..... 3,50

SALOTTI (Mons. Carlos).—Véase *Battaglia (Eliseo)*. Vida del héroe nacional portugués Veato Nuño Alvarez Pereira.

1153 Sánchez Bustamante (Daniel).—Bolivia y sus derechos en el Pacífico. La Paz (Bolivia) 1919. En 4.°, 380 páginas..... 10
Arnó Hermanos.

1154 Santamaría Peña (Federico). — Al Cielo por la perfecta contrición. Madrid. Imp. suc. de Enrique Teodoro. 1920. En 8.°, 153 págs..... 2,50

1155 — — Legislación eclesiástica acerca de las Ordenes Terceras, Cofradías y Asociaciones según el Código Canónico. Extraído de los comentarios del Código Canónico. Madrid. Imp. del suc. de Enrique Teodoro. 1920. En 4.°, 64 págs..... 2,50

1156 Santibáñez del Río (Conde de).—Portugal y el hispanismo. Prólogo del Conde de Romanones. Madrid. Sindicato de Publicidad. 1920. En 8.°, 69 págs..... 2

1157 Sassone (Felipe).—Viendo la vida. Novelas. Madrid. V. H. de Sanz Calleja. Impresores. S. A. En 8.°, 120 págs..... 1,50
V. H. Sanz Calleja.

1158 Sckermann (Juan Pedro).—Conversaciones con Goethe en los últimos años de su vida. Tomo III y último 1822 a 1832. La traducción del alemán ha sido hecha por J. Pérez Bances. Madrid. Tipográfica Renovación. C. A. 1920. En 8.°, 346 págs..... 2
Colección universal núms. 283 a 286.
Calpe.

1159 Schiller (F.)—La educación estética del hombre en una serie de cartas. La traducción del alemán ha sido hecha por Manuel G. Morente. Madrid. «Tipográfica Renovación». (C. A.) 1920. En 8.°, 163 págs..... 1
Colección universal núms. 292 y 293.
Calpe.

1160 Seco (R.)—La Jornada. Estudio social. Madrid. Imp. de Ramona Velasco, Viuda de P. Pérez. 1920. En 8.°, 131 págs..... 2

1161 Seebohm Rowntree (B.)—El hombre debe trabajar. Necesidad del trabajo humano. La reconstrucción industrial después de la guerra. Traducción y prólogo de Enrique Zarandieta. Madrid. Imp. Ibérica de E. Maestre. 1920. En 8.°, 198 págs..... 3,50
Beltrán.

Sherren.—Véase *French*. Guía del Médico práctico.

Short.—Véase *French*, Guía del Médico práctico.

1162 Sienkiewicz (Enrique). — Hania. Traducción directa del polaco por Leo Bronstein. Madrid. Sucesores de Rivadeneyra (S. A.) 1920. En 8.°, 280 páginas..... 4
Biblioteca Nueva.
S. G. E. de Librería.

Sierra (Lucas).—Véase *Stokes* (*J. H.*) El problema social de la Sífilis.

1163 Soca (Juan).—Ideario sentimental. Acotación de R. Cansinos-Assens. Madrid. S. I. 1920. En 8.°, 249 págs. 4
Fé.

1164 Stokes (J. H.)—El problema social de la Sífilis. Estudio de divulgación. Versión al castellano con autorización del autor, por el Profesor Lucas Sierra. Barcelona. Est. Tip P. Salvat. 1920. En 8.°, 255 págs. enc.... 8,50
Editorial P. Salvat.

Tasin (N.)—Véase *Andreiev* (*Leonidas*). Judas Iscariote.

1165 Tillier (Claude) —Mi tío Benjamín. Novela. La traducción del francés ha sido hecha por Valentín de Pedro. Madrid. «Tipográfica Renovación» (C. A.) 1920. En 8.°, 299 págs. 1,50
Colección universal, núms. 289 a 291.
Calpe.

Torralba Beci (E.)—Véase *Gorki* (*Máximo*). Una infancia trágica.

Torres Ballesté (Juan).—Véase Enciclopedia Jurídica Española.

1166 Torres Lanzas (Pedro).—Catálogo de legajos del Archivo general de Indias. Secciones 1.ª y 2.ª Patronato y Contaduría del Consejo de Indias. Sevilla. Tip. Zarzuela. 1919. En 4.°. 203 págs..... 4
Biblioteca Colonial Americana. Tomo II.

TORRICO LEMOINE (R.)—Véase *Díez de Medina (Eduardo)*. De la Faena Patriótica.

1167 TRILBY (T.)—Sueño de amor. Novela de costumbres contemporáneas. Versión española de Luis G. Humbert. Barcelona. Imp. J. Prat Anguera 1920. En 8.°, 288 págs. enc. 2,50
Biblioteca Moderna de Novelas selectas.

1168 Ultimas leyes reformadas del Impuesto del Timbre, Impuesto de Utilidades y Contribución industrial. Barcelona S. I. 1920. En 8.°, 46 págs. 1,50
Publicaciones Modernas S. A.

1169 USABIAGA (Juan).—Técnica barata. Bases de la telegrafía sin hilos. Madrid. S. I. 1920. En 8.°, 90 págs.. 3
Editorial Pueyo.

USÓ (P. Fr. Joaquín M.ª)—Véase *Battaglia (Eliseo)*. Vida del héroe nacional portugués Veato Nuño Alvarez Pereira.

1170 VARGAS VILA (J. M.)—Lirio rojo. Eleonora. Novela de vida artística. Edición definitiva. Barcelona Ramón Sopena Impresor. S. A. En 8.°, 236 págs. encartonado..... 3
Obras completas. Vol. 22.
Sopena.

1171 — — Litio negro. Germania. Edición definitiva. Barcelona. Ramón Sopena. Impresor. S. A. En 8.°, 236 páginas encartonado..... 3
Obras completas. Vol. 23.
Sopena.

1172 — — Horario reflexivo. Edición definitiva. Barcelona. Ramón Sopena. Impresor. S. A. En 8.°, 199 páginas encartonado..... 3
Obras completas. Vol. 26.
Sopena.

1173 VAUTEL (Clemente).—La reapertura del paraíso terrenal. Novela. Traducción de Antonio Buendía. Madrid. Tip. de Rafael Caro Raggio. S. A. En 8.°, 281 págs..... 5
S. G. E. de Librería

VÁZQUEZ (Ismael)—Véase *Macedonio Urquidi (José)*. Bolivianas ilustres.

1174 VIAL (J. del)—Joselito. El torero máximo. El hombre. El Diestro. La tragedia. Barcelona. S. I. 1920. En 8.°, 94 págs..... 1
Editorial de Publicaciones Españolas S. A.

VIANI CABALLERO (Mario).—Vease *Gisbert Kapp*. Los principios de la Ingeniería eléctrica y sus aplicaciones.

1175 VILLA - URRUTIA (Marqués de).—El Papa de Velázquez. Madrid. Gráficas Reunidas S. A. 1920. En folio, 20 páginas con un fotograbado..... 3
Beltrán.

1176 — — La Embajada del Marqués de Cogolludo a Roma en 1687. Madrid. Tip Revista de Archivos. 1920. En 8.°, 87 págs. y un fotograbado.... 4
Beltrán.

1177 VILLALOBOS (Rosendo).—Pedazos de papel. La Paz (Bolivia). 1920. En 12.°, 179 págs..... 6
Arnó Hermanos.

1178 WIGGER (Eduardo David).—Derecho Internacional. La Paz (Bolivia). 1919. En 4.°, 124 págs..... 3
Arnó Hermanos.

1179 WILDE (Oscar).—El abanico de lady Windermere. Comedia sobre una mujer buena, en cuatro actos. La traducción del inglés ha sido hecha por Ricardo Baeza. Madrid. «Tipográfica Renovación» C. A. 1920. En 8.°, 167 págs..... 1
Colección universal, núms. 287 y 288.
Calpe.

ZARANDIETA (Enrique).—Véase *Seebohm Rowntree (B.)* El hombre debe trabajar.

1180 ZEMLAK (Semene).—La eterna fatalidad. Traducción de Antonio Marco. Madrid. Imp. de Rafael Caro Raggio. 1920. En 8.°, 274 págs..... 3,50
Caro Raggio.

1181 ZORRILLA DE SAN MARTÍN (Juan).—Tabare. La Leyenda Patria. Barcelona. S. I. 1920. En 8.°, 283 págs.. 3
Editorial Cervantes.

Libros recibidos

De la Casa Editorial Calpe.-Madrid

La primavera de la vida, por Nicolás Garín..... 6.774
Discurso preliminar de la Enciclopedia, por D'Alembert..... 6.775
Conversaciones con Goethe en los últimos años de su vida, por J. P. Eckermann. Tomo II y III... 6.776
Cuadros de viaje, por Enrique Heine. Tomo I..... 6.777
La tragedia de Macbeth, por W. Shakespeare..... 6 778
El conde Kostia, por Victor Cherbulier. Tomos I y II..... 6.779
Rafael, por A. de Lamartine.... 6.780
Daniel Cortis, por Antonio Fogazzaro. Tomos II y III..... 6.781
Casamientos parisienses, por Edmundo About..... 6.782
La Metamórfosis o el asno de oro por Lucio Apuleyo..... 6.783
La educación estética del hombre en una serie de cartas, por F. Schiller..... 6.784
Mi tío Benjamín, por Claude Tillier..... 6.785
El abanico de lady Windermere, por Oscar Wilde..... 6.786

De la Casa Editorial Prometeo Valencia

La proscrita, por León Frapie... 6.787

De la Casa Editorial Vda. de Pueyo Madrid

Todo amor, por Pilar Millán-Astray..... 6.788
El patio de los naranjos, por Guillermo Hernández Mir..... 6.789
El placer de sufrir, por A. Hernández Catá..... 6.790
En la noche dormida, por Emilio Bobadilla..... 6.791
Cuentos y cosas, por Pedro Muñoz Seca..... 6 792

De D. Manuel Maucci.-Barcelona

Páginas escogidas, por Julio Herrera Reissig..... 6.793
Poemas escogidos, de Enrique González Martínez..... 6 794
Nirvana, por Augusto d'Halmar. 6.795
Trozos selectos, por Angel Estrada (hijo)..... 6.796
La esfinge, por Afranio Peixoto. 6.797
El Evangelio americano, por Francisco Bilbao..... 6.798

De D. José María Yagües.-Madrid

La mujer y la moda. El teatro de Pierrot, por E. Gómez Carrillo. 6.799
La sonrisa de la esfinge. Sensaciones de Egipto, por Gómez Carrillo..... 6.800
Nocturno de otoño, por Emilio Carrere..... 6 801
Las ventanas del misterio, por Emilio Carrere..... 6.802
Juan Gabriel Borkman, por Ibsen 6.803

De la Sociedad General Española de Librería.-Madrid

La reapertura del paraiso terrenal, por Clemente Vautel..... 6.804
La feria de las pasiones, por Juan Lorrain..... 6.805
En carne viva, por El Caballero Audaz..... 6.806
El metal de los muertos, por Concha Espina..... 6.807
Meditaciones devotísimas del amor de Dios, por Diego de Estella..... 6.808
El diamante de la inquietud.—El diablo desinteresado.—Una mentira, por Amado Nervo..... 6.809
San Cristobal, por Eça de Queiroz..... 6.810
En la tierra florida, por R. Cansinos-Assens..... 6.811
Hania, por Enrique Sienkiewiez. 6.812
Judas Iscariote, por Leonidas Andreieu..... 6.813
Juan Gabriel Borkmán, por Ibsen 6.814

La sonrisa de la esfinge. (Sensaciones de Egipto), por E. Gómez Carrillo..... 6.815
El segundo libro de las crónicas. Hombres y superhombres, por E. Gómez Carrillo..... 6.816
Zalacain el aventurero, por Pío Baroja..... 6.817
Epistolario de D. Bernardo O'Higgins. 2 vols..... 6.818
Para ser un buen jardinero..... 6.819
Para ser un buen fotógrafo..... 6.820
El cielo y las estrellas explicadas. 6.821
Como debemos conducirnos en sociedad, por H. Degé..... 6.822

De la Casa V. H. de Sanz Calleja Madrid

Viendo la vida, por Felipe Sassone..... 6.823
Las amenidades electivas, por Goethe..... 6.824
Soledad, por José Mas..... 6.825

De D. Cecilio Gasca.-Zaragoza

Los mostrencos en el Tribunal Supremo o sea estudio sobre la vigencia de las instituciones forales españolas en materia de sucesiones intestadas, por J. Gil Berges... 6.826
Claveles rojos, por Arturo Romani Céspedes..... 6.827
El paleolítico inferior de los montes de Torrero: Indústria, arte y religión de los hombres que en él vivieron, por D. Vicente Bardavíu Ponz..... 6.828
El idioma en la escuela y la raza en la Universidad, por Domingo Miral..... 6.829

De D. Ramón Sopena.-Barcelona

Lirio negro.-Germania, por Vargas Vila..... 6.830
Lirio rojo.-Eleonora, por Vargas Vila..... 6.831
Horario reflexivo, por Vargas Vila..... 6.832

Revistas y Periódicos

Revista Hispano-Americana. "Cervantes" (Septiembre).
Revista de Menorca, (Julio).
Revista financiera, núms. 482 a 484.
Revista de economía y hacienda, núms. 39 a 44
Revista de educación familiar, núm. 53.
Revista técnica ferroviaria, núm. 62.
Revista del centro de información española. núm. 17.
Boletín del Centro de Estudios Americanistas de Sevilla. núms. 19 a 35.
Boletín de la Biblioteca Nacional Estados Unidos Mexicanos, números 5 a 7.
Boletín de la Sociedad Ecuatoriana de Estudios Históricos Americanos, núm. 10 a 12.
Boletín de agricultura técnica y económica núm. 141.
Boletín de la R. A. de la Historia, (Agosto-Octubre).
Boletín de la Cámara Oficial Española de Comercio de Buenos Aires, núm. 62.
Bulletin bibliographique, núms. 7 y 8.
The Wilson Bulletin, núm. 21.
Cosmópolis, núm. 21.
Cámara Oficial del Libro. Bibliografía, número 8.
El cuento del dumenge, núms. 345 y 346.
Unión Ibero-Americana, (Agosto-Septiembre).
Razón y fé. núms. 230 y 231.
L'Aeronautique, núm. 16.
Ingeniería, núms. 557 a 559.
Ibérica, núms. 345 a 350.
España y América. núms. 97 y 98.
América, núms. 4 y 6.
El productor hispano-americano, núm. 10.
Cultura hispano-americana. n.º 95.
Voluntad, núm. 23.
Cultura comercial, núm. 9.
Le droit d'auteur, núm. 10.
Polybiblion. Partie tecnique et litteraire, (Agosto-Sepbre).
Giornale della libreria, núms. 31 a 42.
Deutsche Zeitung fur Spanien, núms. 101.
L'Esquella de la Torratxa, núms. 2168 - 2173.
La campaña de Gracia, núms. 2676-2681.

Imp. de J. F. Arias, Plaza Mayor, 16.—MADRID

BIBLIOGRAFIA ESPAÑOLA

REPERTORIO QUINCENAL DE LA PRODUCCIÓN DEL LIBRO

PUBLICADA POR LA

Federación Española de Productores, Comerciantes y Amigos del Libro

AÑO XX | MADRID, NOVIEMBRE 1920 | Números 21 y 22

SUBSCRIPCION

Por año, en España y Portugal con derecho al Indice anual de libros, por autores y por materias..... 12,50 ptas.
— en otros paises. con igual derecho. 15,00 »
Número suelto, en España y Portugal..... 0,75 »
— en otros paises..... 1,00 »

ANUNCIOS

	Para socios.	Para público
Póliza de 10 planas de anuncios.	187,50 pts.	—
Una plana	22,50 »	25,00 pts
Media plana.....	13,50 »	15,00 »
Cuarto de plana.....	7,90 »	8,75 »
Línea corta, ofertas y demandas	0,35 »	0,40 »

OFICINAS: LUIS VÉLEZ DE GUEVARA, 10. TELÉFONO NÚM. 4586

BIBLIOGRÁFIA

ADVERTENCIA.—En la nota bibliográfica de los libros que no lleven indicado el año de la impresión o el precio de venta se pone S. A. (sin año) o S. P. (sin precio).

LIBROS

ABATI (Joaquín).—Véase *Arniches (Carlos)*. El Conde de Lavapiés o no hay fuerza contra la astucia.

1182 AGUDO (Rafael) y PADIN (Abelardo). Los dos fantasmas. Zarzuela en un acto, dividido en tres cuadros, original. Música de Manuel Mira. Madrid. R. Velasco. Impresor. 1920. En 8.°, 42 págs..... 1,50
Sociedad de Autores Españoles.

1183 ALBA (Santiago).—Cuestiones prácticas de Derecho Penal substantivo y Procesal. Resueltas por la redacción de la Revista de los Tribunales. Madrid Imprenta de José Góngora. En 8.°, 570 págs..... 12
Editorial Góngora.

ALBERTI (J. I. de).—Véase *Sedaine*. El filósofo sin saberlo.

1184 Almanaque Bailly-Baillière. Pequeña enciclopedia popular de la vida práctica para 1921. Con profusión de grabados. Madrid. Talleres de la Casa editorial Bailly-Baillière. 1920. En 8.°, 412 págs..... 2
Bailly-Baillière.

1185 Almanaque Carmelitano Teresiano para el año 1921. Barcelona. Tip. Católica Pontificia. 1920. En 8.°, 134 págs..... 1,50

1186 AMOR MOZO (Gregorio). — Si hay doctrina católica acerca de la propiedad. Madrid. Imp. de Sob. de la Sucesora de M. Minuesa de los Ríos. 1920. En 8.°, 113 págs..... 2
Biblioteca del Grupo de Democracia Cristiana, número 1.

1187 AMOR RUIBAL (Dr. Angel).—Los Problemas fundamentales de la Filosofía y del Dogma. La visión de Dios a través de la naturaleza. Las teorías griega y latina de Trinidad. *Tomo quinto*. Santiago. Tip. El Eco de Santiago. 1920. En 8.°, XII + 436 páginas..... 6

ANDRÉS DE PRADA (J.)—Véase *Mihura (Miguel)*. Una mujer que no miente.

1188 ANTÓN DEL OLMET (Luis).—Misa negra. Documentos vivos de crimen y lujuria. Novela inédita. Madrid. S. I. 1920. En 8.°, 302 págs..... 4
Renacimiento.

1189 ANTÓN DEL OLMET (Luis) y TORRES BERNAL (José de).—Los grandes españoles María Guerrero Madrid Imp. de Juan Pueyo. 1920. En 8.°, 218 págs. con 8 láms..... 4
S. G. E. de Librería.

1190 Anuario de la Dirección General de los Registros y del Notariado. 1919 (Año XV). Con Escalafones de Registradores y Notarios y Estadística de la Contratación Notarial. Madrid. Imp. de E. Maestre. 1920. En 4.°, 576 páginas..... 12
E. Maestre.

1191 Anuario eclesiástico 1920. Edición española. Barcelona. S. I. 1920. En 4.°, 418 + 292 + 56 págs..... 7
E. Subirana.

APARICIO (A)—Véase *Massé (R.)* El español práctico y comercial.

1192 Arancel de honorarios en asuntos civiles para los auxiliares de las Audiencias Territoriales y del Tribunal Supremo. Aprobado por R. O de 9 de febrero de 1920. Edición oficial. Madrid Imp. de Editorial Reus. S. A. 1920. En 4.°, 19 págs..... 1.50
Biblioteca Oficial Legislativa. Vol. XIX.
Editorial Reus S. A.

ARDANT DE PICO.—Véase *Foch*. La Doctrina Francesa de la Guerra.

1193 ARNICHES (Carlos), ABATI (Joaquín) y TRIGUEROS CANDEL (Alfredo).—El Conde de Lavapiés o no hay fuerza contra la astucia. Sainete lírico en dos actos, divididos en cuatro cuadros, en prosa original. Música de los Maestros Calleja y Estremera. Madrid. R. Velasco Impresor. 1920. En 8.°, 67 páginas..... 3
Sociedad de Autores Españoles.

1194 ARTIÑANO Y DE GALDÁCANO (Gervasio).—La Arquitectura Naval Española (en madera) Bosquejo de sus condiciones y rasgos de su evolución. Conferencias organizadas por el «Instituto de Ingenieros civiles de España» en el Ateneo de Madrid, con profusión de grabados Mayo 1914. Barcelona. Oliva y Vilanova. Impresor. 1920. En folio, 427 págs. y LXXIX láminas en colores, con texto aparte..... 250

1195 ARRIAGA (Emiliano de).—Compilación de varios artículos literarios del costumbrista bilbaíno y juicios crítico-biográficos acerca de este autor. Bilbao. Imp Arechalde y Celorrio. 1920. En 8.°, 270 págs..... 3

1196 AYARRAGARAY (Lucas).—La Iglesia en América y la dominación española. Estudio de la época colonial. Buenos Aires. Imp. Nacional de J. Lajonane y Compañía. 1920. En 4.°, 321 págs..... 12

AZEÑA (Manuel).—Véase *Borrow (J.)*—La Biblia en España o viajes, aventuras y prisiones de un inglés en su intento de difundir las Escrituras por la Península.

BAEZA (Ricardo).—Véase *Diderot*. La paradoja del comediante.

BALLESTER NIETO (P. Carmelo).—Véase Nuevo Testamento de Nuestro Señor Jesucristo (El).

1197 BALLESTEROS CURIEL (Julio).—Memorias de María Luisa Como piensan las solteras desde los 33 hasta los 49 años. Pontevedra. Imp de Antúnez Hermanos. 1920. En 4.°, 151 págs. 3

1198 BARBEY D'AUREVILLY.—El amor imposible. Retrato del Gran Mariscal, por Ramón Gómez de la Serna. Madrid S. I. En 8.°, 261 págs..... 4
Biblioteca Nueva.

1199 BARBUSSE (Enrique). — El fuego. Diario de un pelotón. Novela. Segunda edición. Traducción de Antonio Bermejo de la Rica. Madrid. Tip. de Rafael Caro Raggio S. A. En 8.°, 398 págs..... 5
S. G. E. de Librería.

1200 BAROJA (Pío).—Juventud, egolatria. Segunda edición. Madrid. Tip. de Rafael Caro Raggio. S. A. En 8.°, 349 págs..... 4,50
S. G. E. de Librería.

1201 BAUMANN (Emilio).—Paulina Ardel Novela. Madrid Imp de Juan Pueyo. 1920. En 8.°, 271 págs..... 5
Biblioteca Gil-Blas.

1202 BELDA (Joaquín).—El pícaro oficio. Novela. Segunda edición corregida Madrid. Imp. de V. Rico. 1920. En 8.°, 310 págs..... 5
Biblioteca Hispania.

1203 — — ¡Saldo de almas! Novela psicológica. 3.ª edición. Madrid. S. I. En 8.°, 312 págs..... 4,20
Biblioteca Hispania.

1204 BERGUA (J. B.)—¿Mac Kena? Nuevas aventuras. Madrid. Imp. de «La Enseñanza» 1920. En 4.°, 264 páginas..... 5
Viuda de J. B. Bergua.

BERMEJO DE LA RICA (Antonio).—Véase *Barbusse* (*Enrique*). El fuego. Diario de un pelotón.

1205 BETTY —El libro de Betty para los niños de Primera Comunión. Escrito en inglés por una niña de ocho años, con láminas de la misma. Trad. por J. F. de Correa y Rivero. Prefacio de la edición española, por el Rvdo. Padre Manuel Sancho. Barcelona. S. I. 1920. En 4.°, 31 págs..... 1
Editorial Poliglota.

BLANCO BELMONTE (R.)—Véase *Lichtenberger* (*Andrés*). El reyecito.

BLASCO IBÁÑEZ (Vicente).—Véase *Rosny* (*J. H.*) La imperiosa bondad.

— — Véase *Margueritte* (*Paul*). Mi Grande.

— — Véase *Edwards Bello* (*J.*) El Roto.

1206 BLAT (Leopoldo G.)—El tío lechuga. Juguete cómico en un acto y Redención, boceto dramático. Madrid. R. Velasco Impresor. 1920. En 8.°, 24 págs..... 1
Sociedad de Autores Españoles.

1207 — — Taruguete. Juguete cómico en un acto, original. Madrid. R Velasco Impresor. 1920. En 8.°, 24 págs.. 1
Sociedad de Autores Españoles.

— — Véase *Quilis Pastor* (*J.*) El regalo del chico.

1208 BLAT (Leopoldo G.) y OLIVER (Vicente). — Chancleta. Astracanada en un acto original y en prosa. Madrid. R Velasco Impresor. 1920. En 8.°, 28 págs..... 1,50
Sociedad de Autores Españoles.

1209 BOBADILLA (Emilio). [Fray Candil]. Rojeces de muerte. (Sonetos). Ilustraciones de Ricardo Marín. Madrid. Imprenta Helénica. 1921. En 8.°, 159 págs..... 4
Pueyo.

1210 BOIX (Emilio).—El Libro de la Argentina. Contribución al estudio del libro español en la América española. Madrid. Imp. del Ministerio de Estado. 1920. En 4.°, 35 págs..... 0,50
Centro de Información Comercial del Ministerio de Estado.

BONNAL.—Véase *Foch*. La Doctrina Francesa de la Guerra.

1211 BORROW (J.)—La biblia en España o viajes, aventuras y prisiones de un inglés en su intento de difundir las Escrituras por la Península. Traducción directa del inglés por Manuel Azeña. Tomo II. Madrid. Imp. Clásica Española. S. A. En 8.°, 305 páginas Tela..... 2,50
Colección Granada.
S. G. E. de Librería.

BÓVEDA (Xavier).—Véase *Rosson* (*Francisco de Alba*). Los poemas de los pinos.

1212 BOYD BARRET (E.)—La fuerza de la voluntad. Traducción castellana por el P. Manuel Trullás. Barcelona. S. I. 1920. En 8.°, 174 págs..... 3,50
Gustavo Gili.

1213 BUENDÍA (Rogelio).—Lusitania. Viaje por un país romántico. 1918. Madrid. Talleres Tip. Editorial Reus S. A. 1920. En 8.°, 104 págs..... 3
Editorial Reus S. A.

BURGOS (Carmen de).—Véase *Margueritte* (*Paul*). Mi Grande.

1214 CABOT RICHARD (C.)—Ensayos de medicina social. La función de la inspectora a domicilio. Traducción de

Nieves González Barrio. Prólogo de Gustavo Pittaluga. Madrid. S. I. 1920. En 8.°, VIII + 274 págs..... 5
Calpe.

1215 CALERO ORTIZ (Antonio) y SÁNCHEZ GÓMEZ (Miguel).— Del Sacro Monte. Sainete en un acto dividido en cuatro cuadros, en prosa. Música de los Maestros Cayo Vela y B. Bautista Monter de. Madrid. Imp de El Correo Español. 1920. En 8.°, 45 páginas..... 2
Sociedad de Autores Españoles.

1216 CAMPORREDONDO (Pedro Santiago). El Santo Cristo de la Agonía de Limpias. Información sobre unos hechos. portentosos por Albato Espinosa. Portada-dibujo de Flavio San Román. Santander. Tip. La Atalaya. 1919. En 8.°, 38 págs..... 1

1217 CAMPOS GONZÁLEZ (Baldomero).— Contestaciones al programa del primero y segundo ejercicio de aspirantes a Agentes de Cuerpo de Vigilancia. Madrid. Imp. de Cleto Vallinas. 1920. En 8.°, 436 págs..... 10
Editorial Campos.

1218 CAMPOS PULIDO (José M.)—Derecho canónico. Obra ajustada al Programa de oposiciones al Cuerpo de Aspirantes a la Judicatura y al Ministerio Fiscal del 31 de Enero de 1920. Madrid. Imp. de Editorial Reus S. A. 1920. En 4.°, 218 págs..... 8,50
Editorial Reus S. A.

CARDENAL IRACHETA (Manuel).—Véase *Goode* (*W. T.*) El bolchevismo en acción.

1219 CARRERE (Emilio).—La torre de los siete jorobados. Novela. Madrid. Viuda H. de Sanz Calleja. Impresores. S. A. En 8.°, 190 págs..... 2
V. H. Sanz Calleja.

1220 — — El reloj del amor y de la muerte. Dibujos de Mansberger. XI. Madrid. Tip. Yagües. S. A. En 8.°, 235 págs..... 3,50
Mundo Latino.
S. G. E. de Librería.

1221 CASES (Antonio).—Cómo ha resuelto Inglaterra sus conflictos sociales últimos. Conferencia. Sesiones de los días 12 de Enero y 25 de Febrero de 1920. Madrid. Imp. de Editorial Reus S. A. 1920. En 8.°, 74 págs..... 2
(Publicaciones de la Real Academia de Jurisprudencia y Legislación. Volumen XII).
Editorial Reus S. A.

1222 CASTAÑS (Atalo).—La escritura al dictado. Método razonado, práctico y conciso. Madrid. Imp. del Patronato de Huérfanos de Intendencia e Intervención Militares. 1921. En 4.°, 139 págs..... 3,50

1223 CENDRERO CURIEL (Orestes).—Elementos de Higiene. 3.ª edición. Santander. Tipografía de J. Martínez. 1919-1920. En 4.°, 174 págs. con 94 figuras..... 6

1224 — — Elementos de anatomía y fisiología humanas. Tercera edición corregida. Santander. Tip. de J. Martínez. 1919-1920. En 4.°, 328 págs. con 168 figuras..... 10

1225 — — Nociones de Historia Natural. Segunda edición. Santander. Tipografía de J. Martínez. 1919-1920. En 4.°, 292 págs. con 979 figuras..... 9

1226 CLAPHAM (Charles).—Ingeniería elemental. Matemáticas aplicadas. Comprendiendo Aritmética y Algebra elementales, medidas, logaritmos, gráficos y la regla de cálculo, vernes y micrómetro. Traducción de Pedro Maluenda y López Madrid. Talleres de de la Casa Bailly-Baillière. 1920. En 4.°, 464 págs. con grabados..... 12
Bailly-Baillière.

1227 CODERCHS (Rafael).—Retiros obreros. Apéndice al «Estudio crítico». Madrid. Sociedad Española de Artes Gráficas. 1920. En 8.°, 359 págs.. 5
Romo.

COLIN (J.)--Véase *Foch*. La Doctrina Francesa de la Guerra.

1228 Consejos, recetas y cuidados de belleza. Madrid. Tip. Yagüés. S. A. En 8.°, 16 págs..... 0,50
Colección Moderna.
S. G. E. de Librería.

1229 CONTRERAS (Juan de). — Poemas castellanos. Segovia. Imp. de Mauro Lozano. Suc. de Antonio San Martín. 1920. 77 págs..... 2,50

CORONEL DE GRAND'MAISON. — Véase *Foch*. La Doctrina Francesa de la Guerra.

CORREA Y RIBERO (J. F. de).—Véase *Betty*. El libro de Betty para los niños de Primera Comunión.

1230 Cría del conejo. Razas de conejos, cría del conejo de campo y del casero; modelos de las mejores conejeras; multiplicación, alimentación y engorde, gastos y productos, enfermedades y sus remedios; seguido de las principales preparaciones culinarias de la carne del conejo, aprovechamiento de sus pieles, etc., terminando con la cría del conejillo o cochinillo de Indias, por R. E. y L. Madrid. Tip. Yagües. S. A. En 8.°, 184 págs. + 16 láms. 5
Luis Santos.

1231 CUELLO CALÓN (Eugenio).—Penología. Las penas y las medidas de seguridad Su ejecución. Madrid. Establecimiento Tip. de Editorial Reus S. A. 1920. En 4.°, 355 págs.... 10
Biblioteca Jurídica de Autores Españoles y Extranjeros.

1232 CHALBAUD ERRAZQUIN (Luis). — Sindicatos y Cajas Rurales. Su administración y contabilidad. 4.ª edición, aumentada. Barcelona. S. I. 1920. En 8.°, 581 págs..... 8
Acción Popular.

1233 CHAPMAN (S. J.)—Economía política. Traducción y noticia preliminar de Manuel Raventós. Barcelona. S. I. 1920. En 8.°, 258 págs..... 4
(Enciclopedia Catalana. Volumen XI)
Editorial Catalana.

1234 CHEJOV (A.)—Los campesinos. Novelas cortas. La traducción del ruso ha sido hecha por N. Tasín. Madrid. «Tipográfica Renovación» (C. A.) 1920 En 8.°, 199 págs..... 1
Colección universal. núms. 301 y 302.
Calpe.

1235 DAYDI (Leandro).—Luisa de Marillac y las Hijas de la Caridad. Barcelona. Imp. de José Vilamala. S. I. 1920 En 4.°, 344 págs..... 7,50
José Vilamala.

1236 DÍAZ (Ana).—La entretenida indiscreta. Madrid. Imp. V. Rico. 1920. En 8.°, 325 págs..... 4,50
Biblioteca Hispania.

1237 DICKENS (Carlos).—El grillo del hogar. La traducción del inglés ha sido hecha por M. Ortega. Gasset. Madrid «Tipográfica Renovación» (C. A.) 1920. En 8.°, 157 págs..... 1
Colección universal núms. 312 y 313.
Calpe.

1238 DIDEROT.—La paradoja del comediante. La traducción del francés ha sido hecha por Ricardo Baeza. Madrid «Tipográfica Renovación» (C. A.) 1920. En 8.°, 111 págs..... 0,50
Colección universal, núm. 308.
Calpe.

1239 DIEULAFOY (Marcelino).— El Arte en España y Portugal. Traducción española de Angel Vegue y Goldoni. Madrid. 1920. En 8.°, 461 págs. encuadernado..... 10
Ars-Una Species-Mille.
Ruiz Hermanos.

1240 Ebanista moderno (El). Tercera serie. Barcelona. S. I. 1920. En folio, 75 láminas..... 31,25
Francisco Seix.

ECHALAR (Fr. Bernardo de).—Véase *Mourret* (*Fernando*). Historia General de la Iglesia. Tomo IV. La Cristiandad.

ECHAURI (E. de).—Véase *Goncourt* (*E. y J.*) Renata Mauperin.

1241 EDWARDS BELLO (Joaquín). — El Roto. (Novela chilena). Época 1906-1915. Prólogo de V. Blasco Ibáñez. Santiago de Chile. Imp. Universitaria 1920. En 8.°, 246 págs..... 4
Editorial Chilena.

1242 ELORRIETA Y ARTAZA (Octavio).—Principios de Economía Forestal Española. Tomo 1. Madrid. Sociedad Española de Artes Gráficas. 1920. En 8.°, 228 págs..... 7
Romo.

1243 ENCINA (Juan de la).—Los Maestros del Arte moderno. De Ingres a Toulouse-Lautrec. Madrid. Imp Blass y Comp. 1920. En 4.°, 149 págs., con fotograbados..... 12
Editorial Saturnino Calleja S. A.

1244 ESCOBAR (Francisco). — Esculturas de Bussi, Salzillo y D. Roque López de Lorca. (Algo de Bellas Artes en la localidad). Prólogo de Joaquín Espín. Lorca Imp. de la Viuda de Carrasco. 1919. En 4.°. XI + 340 págs.. 4,50

1245 ESCRIBANO HERNÁNDEZ (Godofredo).—Las carreras y profesiones en España. Tercera edición corregida. Madrid. Imp. La Enseñanza. 1920. En 8.°, 61 págs..... 6

1246 ESCRIVÁ DE ROMANI (Francisco) — Pomas Maduras. Poemas. Ilustraciones de Reparaz. Madrid. Tip. Católica de A. Fontana. 1920. En 8.°, 195 págs..... 4
Biblioteca Hispania.

ESPIN (Joaquín).—Véase *Escobar* (*Francisco*). Esculturas de Bussi, Salzillo y D. Roque López de Lorca.

1247 ESTALELLA (José).—Compendio de Química. Barcelona. S. I. 1919. En 4.°, 216 págs encuadernado..... 3
Gustavo Gili.

1248 ESTESO (Luis).—La lujuria. Novela. Madrid Imp. de Juan Pueyo. En 8.°, 213 págs..... 3

1249 EZA (Vizconde de).—La conferencia internacional del trabajo en Washington. Conferencia. Sesión del día 16 de Enero de 1920. Madrid Imprenta de Editorial Reus S. A. 1920. En 8.°, 82 págs..... 2
(Publicaciones de la Real Academia de Jurisprudencia y Legislación. Volumen XI.)
Editorial Reus S. A.

FABRA (Nilo).—Véase *Merimée* (*Próspero*). Crónica del reinado de Carlos IX.

FAYOLLE.— Véase *Foch*. La Doctrina Francesa de la Guerra.

1250 FERNÁNDEZ MARTÍNEZ (Fidel).— Tratamiento de la úlcera del estómago. Madrid-Barcelona. S. I. 1920. En 4.°, 126 págs. cartoné..... 4
(Monografías de Biología y Medicina).
Calpe.

1251 FERNÁNDEZ DE VELASCO (Recaredo).—La Acción Popular en el Derecho Administrativo. Madrid. Imprenta de Editorial Reus S. A. 1920. En 4.°, 113 págs..... 2
Biblioteca de la Revista General de Legislación y Jurisprudencia. Volumen XX.
Editorial Reus S. A.

1252 FERRERES (J. B.)—Derecho Sacramental y Penal especial. Con arreglo al novísimo Código de Pío X, promulgado por Benedicto XV a las declaraciones subsiguientes de la Santa Sede y a las prescripciones de la disciplina española y de la América Latina. Segunda edición. Con las licencias necesarias Barcelona. S. I. 1920. En 8.°, 566 págs enc..... 12,50
E. Subirana.

1253 FIESSINGER (Ch.)—Tratamiento médico de las enfermedades de los riñones en clientela. Traducción del Doctor Francisco Reig. Valencia. S. I. 1920. En 8.°, III + 339 págs..... 7
Editorial Pubul.

1254 Foch. Ardant de Picq, Bonnal. Maudhuy, Grouard (A.), Colin (J.), Lanrezac, Langlois Fayolle, Lewal, Coronel de Grand'Maison.—La Doctrina Francesa de la Guerra. Madrid. S. I. 1920. En 4.°, 277 págs..... 6
Biblioteca Militar.

1255 FRANCE (Anatole).—El fígón de la reina Patoja. Novela. Traducción de Luis Ruiz Contreras. Tercera edición. Madrid. Imp. Helénica. S. A. En 8.°, 257 págs..... 4
S. G. E. de Librería.

1256 FRANCÉS (José).—La mujer de nadie. Novela. Madrid. Imp. de Juan Pueyo. 1920. En 8.°, 306 págs. 4,50
Mundo Latino.
S. G. E. de Librería.

1257 Frutos de una misión o el Santo Cristo de Limpias (Los). Narraciones completas y verídicas de los acontecimien-

tos ocurridos en la Villa de Limpias, desde el día 30 de Marzo de 1919. (Con aprobación eclesiástica). Santander. S. I. 1919. 246 págs..... 3
La propaganda Católica S. A.

1258 FUENTES JORGE (M.)—Oro de la amanecida. Ofertorio lírico. Santiago. Imp. de El Eco de Santiago. 1920. En 8.°, 127 págs..... 3,50

1259 FUSET TUBIA (Dr. J.)— Prácticas Elementales de Zoología, (con 77 fotograbados). Barcelona. 1920. En 4.°, 7
Librería de Agustín Bosch.

1260 — — Manual de Zoología. Tomo I. Protozoarios-Metazoarios en general. Invertebrados. Barcelona. S. I. 1920. En 4.°, 364 págs. con 698 fotograbados..... 30
Librería de Agustín Bosch.

1261 GAIBROIS DE BALLESTEROS (Mercedes).—Tarifa y la política de Sancho IV de Castilla. 1292 1294. Madrid. Imp. de Fortanet. 1919. En 4.°, 151 págs..... 5

1262 GARCÍA ALONSO (Carlos).—Tánger para España. Conferencia. Sesión del día 21 de Marzo de 1920. Madrid. Imprenta de Editorial Reus S. A. 1920. En 8.°, 24 págs..... 2
Publicaciones de la Real Academia de Jurisprudencia y Legislación. Vol. XIII.
Editorial Reus S. A.

1263 GARCIA CALDERÓN (Ventura).—Semblanzas de América. Rodó, Silva, Herrera y Reissig, Palma, Chocano, Gómez Carrillo, Almafuerte, Zorrilla de San Martín, Reyles, Prada y Montalvo. Madrid. Imp. de G. Hernández y Galo Sáez. S. A. En 8.°, 206 páginas..... 4
Biblioteca Ariel.
S. G. E. de Librería.

1264 GARCIA Y GARCIA (Joaquín).—El culpable. Drama social en tres actos, original y en prosa. Madrid. Imprenta Blass y Comp. 1920. En 8.°, 55 páginas..... 2
Sociedad de Autores Españoles.

GARCIA RODRIGUEZ (Rafael). — Véase *Muñoz Seca* (*Pedro*). La mujer.

1265 GAROLA (C. V.)—Prados y plantas forrajeras. Introducción por el Doctor P. Regnard. Traducción española de la cuarta edición francesa. Ilustrada con 193 figuras intercaladas en el texto. Barcelona. Est. Tip. de P. Salvat. 1920. En 8.°, 611 págs. encuadernado en tela..... 10
P. Salvat.

1266 GASSET (Rafael).— La humanidad insumisa. La revolución rusa. El problema social en España. Madrid. Tipografía de El Imparcial. 1920. En 8.°, 255 págs..... 4
S. G. E. de Librería.

1267 GAZULLA (Faustino). — Refutación de un libro titulado San Raimundo de Peñafort, fundador de la Orden de la Merced. Barcelona Imprenta Mariano Galve. 1920. En 8.°, 249 págs.... 4

1268 GIL (Rodolfo).—La vida y la ley. Drama en cuatro actos, en prosa, traducción directa del original italiano de P. Giacometti, «La morte civile» y adaptación a la escena española. Madrid. Imp. Gráfica Moderna. 1920. En 8.°, 52 págs..... 3
Sociedad de Autores Españoles.

1269 GOETHE (Juan Wolfgang).—Hermán y Dorotea. Versión española corregida y prólogo de B. Morales San Martín. Barcelona. S. I. En 8.°, 127 páginas..... 1,50
Editorial Cervantes.

1270 GÓMEZ CARRILLO (E.).—La Grecia eterna. Prólogo de Juan Moréas. Madrid. Tip. Yagües. S. A. En 8.°, 244 págs..... 4
Obras completas. Tomo XV.
Mundo Latino.
S. G. E. de Librería.

1271 GONCOURT (E. y J.)—Renata Mauperin. Novela. La traducción del francés ha sido hecha por E. de Echauri. Madrid. «Tipográfica Renovación» (C. A.) 1920. En 8.°, 295 págs. 1,50
Colección universal, núms. 318 a 320.
Calpe.

1272 GONZALEZ ANAYA (S.)—La sangre de Abel. Novela. Segunda edición. Madrid. S. I. S. A. En 8.°, 354 páginas..... 4
Pueyo.

GONZALEZ BARRIO (Nieves).—Véase *Cabot Richard* (*C.*) Ensayos de medicina social.

GONZALEZ BLANCO (Andrés). — Véase *Queiroz* (*Eça de*). El Mandarín.

— — Véase *Rosny* (*J. H.*) La imperiosa bondad.

1273 GOODE (W. T.)—El bolchevismo en acción. Traducción directa del inglés por Manuel Cardenal Iracheta. Madrid. Tip. de «El Adelantado de Segovia». 1920. En 8.°, 184 págs.... 3
Calpe.

1274 GOY (José M.ª)—Susarón. Paisajes y costumbres de la montaña leonesa. Astorga. Est. Tip. de Porfirio López 1920. En 8.°, X + 503 págs... 5,50

1275 GRAU (Jacinto).—Conseja galante. Cuento ingenuo en dos actos y un epílogo. D. Juan de Carillana. Comedia en dos actos y tres cuadros. Madrid. S. I. 1919. En 8.°, 306 páginas, en tela..... 4,50
Sociedad de Autores Españoles.

GROUARD (A.)—Véase *Foch*. La Doctrina Francesa de la Guerra.

1276 GUARESCHI. — Tintas de escribir Manual teórico práctico. Versión del italiano por un doctor en farmacia. Barcelona. 1920. En 8.°, 147 págs. 4
Gustavo Gili.

1277 GUILERA (Luis G.)—Origen, formación y evolución del foliculo de degraaf histogénesis del cuerpo lúteo. Madrid-Barcelona. 1920. En 4.°, 107 págs. + 12 láms, enc..... 4
Monografías de Biología y Medicina.
Calpe.

1278 GUILMAIN (Andrés).— Una cocota «último grito». Novela Madrid. Tipografía de Rafael Caro Raggio. S. A. En 8.°, 57 pags..... 2
S. G. E. de Librería.

1279 GUIU CASANOVA (Manuel). — Lo que es la Química. Segunda edición, seguida de un Memento de Química General para los estudiantes de las Facultades de Ciencias y Escuelas Especiales. Barcelona 1920. En 8.°.. 5
Librería de Agustín Bosch.

GUTIÉRREZ-ROIG (Enrique F.)—Véase *Kéroul y Barré*. El segundo marido.

1280 HAUZER (Enrique).—Algunas modificaciones necesarias en la vigente Ley de Propiedad Industrial y puntos de la misma que deben conservarse. Madrid, S. I. 1920. En 8.°, 72 págs.. 3
Romo,

HERETER FERRAN (L.)—Véase *Petit* (*E.*) El Motor de explosión.

1281 HERNAIZ (Angel).—La última corrida de Joselito. Notas de un talaverano. Toledo. Imp. de la Editorial Católica Toledana. 1920. En 8.°, 62 páginas..... 1

1282 HERNANDEZ (Lope).—Melancolías. Versos. Prólogo de Andrés González Blanco. Madrid. Gráfica Universal. 1920. En 8.°, XV + 53 págs.. 1,50

1283 HERNANDO DE LARRAMENDI (Luis) Guía sociológica de aspirantes al matrimonio. Primera serie. Ideorama familiar. Madrid. Imp. El Correo Español. 1920. En 8.°, 202 págs.. 3,50

1284 HOLLEMANN (A. F.)— Tratado de Química orgánica. Para las Universidades y Escuelas superiores. Traducción al español por José Tous Biaggi. Con numerosas adiciones del autor, especialmente destinada a esta edición española, que la ponen al nivel de los actuales adelantos. Barcelona. S. I. 1920. En 4.°, XVI + 538 págs.. 23
Manuel Marín.

1285 HUESTON (Ethel).—Prudencia la Madrecita. Novela. Traducción del inglés por Emilo Martínez Amador. Barcelona. S. I. 1920. En 8.°, 224 págs... 3
Colección selecta Internacional.
Gustavo Gili.

1286 HUHNER (Max).—Tesis práctica sobre perturbaciones de la función sexual en el hombre y en la mujer. Filadelfia F. A. Tip. Davis y Company. 1920. En 4.°, XV + 333 págs. encuadernado..... 20
Librería Francisco Sintes.

1287 INFANTE CABRERA (José).—La tentación. Drama en dos actos, el prime-

ro dividido en dos cuadros. Bilbao. Imp. Editorial Bilbaína. S. A. En 8 °. 48 págs 2
Sociedad de Autores Españoles.

1288 ITURRIBARRIA (Francisco).— Poesías. Bilbao. Imprenta de Jesús Alvarez. 1920. En 8.°, 193 págs..... 3
Junta de Cultura.

1289 JESÚS C. D. (P. Fr. Gabriel de).— Mes de Enero consagrado al Milagroso Niño Jesús de Praga. Madrid. Imprenta Nieto y Comp 1920. En 12.°, 314 págs. enc. en tela..... 3
Hijos de Gregorio del Amo.

1290 — — La Virgen del Carmen y el Purgatorio. o sea mes de Animas Carmelitano. Madrid. Est. Tip. Nieto y Comp. 1920. En 12.°, 218 págs. 2,50
Hijos de Gregorio del Amo.

1291 — — Práctica de la devoción al Niño Jesús de Praga, mediante su ejercicio mensual del día 25. visita domiciliaria novena y tríduos. Madrid. Imp. Nieto y Comp. 1920. En 12.°, 298 páginas, enc. en tela..... 3
Hijos de Gregorio del Amo.

1292 — — El Rubí de Praga o sea devocionario completísimo del Milagroso Niño Jesús de Praga. Madrid. Imprenta Nieto y Comp. 1920. En 12.°, 331 págs. enc. en tela..... 3
Hijos de Gregorio del Amo.

1293 JIMÉNEZ DIAZ (Dr. Carlos) —Contribución al estudio de la auto intoxicación intestinal. Madrid. Imp. de los Hijos de M. G. Hernández 1920. En 8.°, 142 págs..... 3,50
Ruiz Hermanos.

1294 KÉROUL Y BARRÉ.—El segundo marido. Vodevil en tres actos. Versión castellana de Enrique F. Gutiérrez-Roig y Luis de los Ríos. Madrid. Imprenta de Rafael Caro Raggio. 1920. En 8 °, 68 págs..... 3
Sociedad de Autores Españoles.

LANGLOIS. — Véase *Foch*. La Doctrina Francesa de la Guerra.

LANREZAC. — Véase *Foch*. La Doctrina Francesa en la Guerra.

1295 LARRA (Carlos de) y LOZANO (Francisco).—La Magdalena te guíe. Apunte de sainete en medio acto. Música del Maestro Francisco Alonso. Madrid. Sobrinos de la Sucesora de M. Minuesa de los Ríos. 1920. En 8.°, 31 páginas..... 1,50
Sociedad de Autores Españoles.

LEWAL.—Véase *Foch*. La Doctrina Francesa de la Guerra.

1296 LICHTENBERGER (Andrés).—El reyecito. Versión castellana de R. Blanco Belmonte. París. Impr. Artistique «Lux». S. A. En 8.°, 254 págs. S. P.
Ediciones Literarias.

1297 LINARES (Antonio G. de).—La púrpura del deseo. Novela. Madrid. Viuda H. de Sanz Calleja. Impresores. S. A. En 8.°, 206 págs..... 3,50
V. H. de Sanz Calleja.

1298 LÓPEZ DE HARO (Rafael).—En un cuerpo de mujer. Novelas. Madrid. V. H. de Sanz Calleja. Impresores. S. A. En 8.°, 186 págs..... 4
V. H. de Sanz Calleja.

1299 LÓPEZ MONÍS (Antonio).—El imán. Revista en un acto dividido en tres cuadros y apoteosis en verso y prosa, original. Música del maestro Eduardo Fuentes. Madrid. Imp. de los Hijos de M. G. Hernández. 1920. En 8.°, 40 págs..... 1
Sociedad de Autores Españoles.

1300 LÓPEZ MONÍS (Antonio) y PEÑA (Ramón).—Blanco y Negro. Revista ilustrada. Revista en dos actos, en verso y prosa. Música del Maestro Rafael Millán. Madrid. Imp. de los Hijos de M. G. Hernández. 1920. En 8.°, 87 págs 2
Sociedad de Autores Españoles.

1301 LÓPEZ MONÍS (Antonio) y O'LEIN (Lázaro).—Los restauradores. Sainete lírico en un acto y tres cuadros. Música de los Maestros Eduardo Fuentes y Juan A Martínez. Madrid. Imp. de los Hijos de M. G. Hernández. 1920. En 8.°, 40 págs..... 1
Sociedad de Autores Españoles.

1302 LÓPEZ PINILLOS (J.) [Parmeno].— El condenado. Drama en tres actos.

Madrid. Imp. Alburquerque. 1920. En 8.°, 160 págs..... 4
Pueyo.

LÓPEZ TAPIAS (Santiago).—Véase *Waldeck* (*Otto*). Métodos modernos de aplicación práctica a la industria.

1303 LORENZO RODRIGUEZ (Eugenio).—Transformación de los procesos psiquicos conscientes en procesos inconscientes. Consecuencias que de este hecho se derivan. Memoria. Madrid. Imp. del Asilo de Huérfanos del Sagrado Corazón de Jesús. 1920. En 4.°, 541 págs..... 10

1304 LORRAIN (Jean).—Hijas de reyes. Versión castellana de Pedro Simón Pineda. París. Imprimerie artistique «Lux» S. A. En 8.°, 237 págs. S. P.
Ediciones Literarias.

LOZANO (Francisco).—Véase *Larra* (*Carlos de*). La Magdalena te guíe.

1305 LUNGE (S.)—El frío artificial y sus aplicaciones industriales. Guía práctica para la elección, empleo y manejo de las máquinas frigoríficas en las distintas industrias. Barcelona. S. I. 1920 En 8.°, 110 págs. con 7 láminas encuadernado..... 7
Feliu y Susanna.

1306 MAGHICADO (José Santos).—Nuevos cuentos bolivianos. Con el retrato del autor. Barcelona. S. I. 256 págs.. 6
Librería Católica Pontificia.

1307 MALONE (Coronel).—La república rusa. Traducción directa del inglés por J. Menéndez y Arranz Madrid. Tip. de «El Adelantado de Segovia». 1920. En 8.°, 189 págs..... 3
Calpe.

MALUENDA Y LÓPEZ (Pedro).—Véase *Clapham* (*Charles*). Ingeniería elemental.

1308 MANENT (Mariá).—La Branca. Poemas. Segunda edición. Barcelona. S. I. 1920. En 8.°, 126 págs..... 3,50
Editorial Poliglota.

1309 MARCH (Jaime).—Elementos teórico-prácticos de la construcción. Libro para agrimensores, aparejadores y maestros de obras. Bilbao. S. I. 1916 (puesto a venta en 1920). En 8.°, 115 págs. y un atlas..... 5
Romo.

1310 MARGUERITTE (Paul).—Mi Grande. Novela. Prólogo de Vicente Blasco Ibáñez. Versión española de Carmen de Burgos (Colombine). En 8.°, 329 páginas..... 3

MARIA ANTONIETA.—Véase *Toepffer* (*R.*) La Biblioteca de mi tía.

1311 MARINÉ (Enrique) y MIRALLES (Alfredo).—La Taquigrafía en veinte lecciones. Madrid Imp. de Vicente Rico 1920. En 8.°, 51 págs..... 2,50

1312 MARTI MIRALLES (J.)—Herederos de confianza y herederos distributarios. Barcelona. Imprenta. Hijos de Domingo Casanovas. 1920. En 4.°, 40 págs..... 1,50

1313 MARTIN MINGUEZ (Bernardino).—Las fórmulas tenidas por visigodas. Cuestión histórica de derecho español en la edad media. Madrid. Imp. de Fortanet. 1920. En 4.°, 179 págs.. 6

MARTINEZ (G.)—Véase *Sánchez* (*J.*) Manual del linotipista.

1314 MARTÍNEZ (P. Graciano).—El libro de la mujer española. Hacia un feminismo cuasi dogmático. Madrid. Imprenta del Asilo de Huérfanos. 1921. En 4.°, XVI + 394 + 14 págs..... 8

1315 MARTÍNEZ ALCUBILLA (Marcelo).—Boletín Jurídico Administrativo. Anuario de Legislación y Jurisprudencia. Apéndice, 1919. Sexta edición. Madrid. 1920. En 4.°, 879 págs..... 17

MARTINEZ AMADOR (Emilio).—Véase *Huesston* (*Ethel*). Prudencia la Madrecita.

1316 MAS (José).—En el país de los Bubis. Escenas de la vida en Fernando Poó. Madrid. V. H. de Sanz Calleja. Impresores. S. A. En 8.°, 184 págs.. 4
V. H. de Sanz Calleja.

1317 MASERAS RIBERA (Miguel).—Maternidad. Instrucciones para el embarazo y

parto y puerperio. Barcelona. S. I. 1920. En 8.°, 118 págs..... 5
Librería Francisco Sintes

1318 Massé (R.) y Aparicio (A.)—El español práctico y comercial. Primer libro Barcelona. S. I. 1920. En 8.°, 166 páginas con grabados, encuadernado. 6
Escuela Massé.

Maudhuy—Véase *Foch*. La Doctrina Francesa de la Guerra.

Menéndez y Arranz (J.)—Véase *Malone* (*Coronel*). La república rusa.

1319 Merimée (Próspero).—Crónica del reinado de Carlos IX Traducción de Nilo Fabra. Madrid. «Tipográfica Renovación» (C. A.) 1920. En 8.°, 330 págs..... 2
Colección universal núms. 314 a 317.
Calpe.

1320 Mestre Martínez (R.)—El Sui-generis. Almanaque para 1921 con el santoral en verso. Madrid. Imprenta J. Baena González. 1920. En 8.°, 160 págs. con grabados..... 0,70

1321 Mihura (Miguel) y Andrés de Prada (J.)—Una mujer que no miente. Farsa cómica en tres actos. Adaptación del asunto de una novela americana. Madrid. R. Velasco. Impresor. 1920 En 8.°, 58 págs..... 3,50
Sociedad de Autores Españoles.

Miralles (Alfredo).—Véase *Mariné* (*Enrique*). La Taquigrafía en veinte lecciones.

1322 Morales San Martin (B.)—El océano del hombre. Novela. Barcelona. S. I. 1920. En 8.°, XVI + 339 páginas..... 4
Editorial Cervantes.

— — Véase *Goethe* (*Juan Wolfgang*). Hermán y Dorotea.

Moreas (Juan).—Véase *Gómez Carrillo* (*E.*) La Grecia eterna.

1323 Morell Terry (José)—Legislación hipotecaria. Obra ajustada al Programa de oposiciones a Notarías determinadas de 28 de Febrero de 1916 Tercera edición. enteramente refundida. Madrid Imprenta de Editorial Reus S. A. 1920 En 4.°, 347 págs. 15,50
Biblioteca de Oposiciones.
Editorial Reus S. A.

1324 Mourret (Fernando).—Historia General de la Iglesia. Tomo IV. La Cristiandad Traducción del francés y anotada por el P. Fray Bernardo de Echalar. Nueva edición corregida y aumentada. Barcelona. 1920. En 4.°, 636 págs..... 10
Bloud y Gay.

1325 Moya (Antonia R. de).—La venganza de Julia Novela original. Madrid. Est. Tip. de El Imparcial. 1920. En 8.°, 120 págs..... 3

1326 Muñoz Seca (Pedro).—Sanjuan y Sampedro. Entremés en prosa Madrid. R. Velasco. Impresor. 1920. En 8.°, 17 págs..... 1
Sociedad de Autores Españoles.

1327 Muñoz Seca (Pedro) y Garcia Rodriguez (Rafael).—La mujer. Paso de comedia. Madrid. R. Velasco. Impresor. 1920. En 8.°, 22 págs..... 1
Sociedad de Autores Españoles.

1328 Muñoz Seca (Pedro) y Pérez Fernández (Pedro).—Trampa y cartón. Juguete cómico en dos actos y en prosa, original, refundición hecha para zarzuela. con música del Maestro Taboada Steger. Madrid. R. Velasco. Impresor. 1920. En 8.°, 63 págs.. 3
Sociedad de Autores Españoles.

1329 Musset (Alfred de)—Mimí Pinson. Historia de un mirlo blanco. Croisselles. Barcelona. S. I. 1920. En 8.°, 128 págs..... 1
Biblioteca Progreso.

Nagore (Daniel).—Véase *Sáinz* (*José*). Enfermedades de las plantas.

1330 Namias (Rodolfo).—La fabricación de espejos y el decorado del vidrio y cristal. Traducción de la segunda edición italiana por Antonio Revenga Carbonell. Madrid. Talleres de la Casa Bailly-Baillière. 1920 En 8.°, 235 páginas con grabados..... 4
Bailly-Bailliere.

1331 Nervo (Amado).--Elevación. Madrid Imp. de Juan Pueyo. 1920. En 8.°, 189 páginas..... 4
Obras completas. Vol. XV.
Biblioteca Nueva.
S. G. E. de Librería.

1332 Noguera (R. Luna).—Problemas de Química. Tercera edición corregida y aumentada. Valladolid. Talleres Tipográficos «Cuesta» 1920. En 4.°, 145 págs..... 10

1333 Nuevo Testamento de Nuestro Señor Jesucristo (El). Traducido al castellano por el Ilmo. Sr Dr. D. Félix Torres Amat y publicado por el Padre Carmelo Ballester Nieto. Con introdución, análisis, notas, índices, grabados y mapas. Madrid. S. I. 1920. 1051 + CCLXVI págs..... 13,50
Librería Religiosa de Gabriel Molina.

O'Lein (Lázaro). — Véase *López Monis (Antonio)*. Los restauradores.

Oliver (Vicente).—Véase *Blat (Leopoldo G.)* Chancleta.

1334 Organización de la Dirección General de lo Contencioso y Cuerpo de Abogados del Estado. Decreto Ley de 12 de Enero de 1915 y Reglamento orgánico de 17 de Enero de 1920, con un apéndice. Edición oficial. Madrid. Imprenta de Editorial Reus. 1920. 60 págs..... 1,50
Editorial Reus S. A.

Ortega y Gasset (M.)—Véase *Dickens (Carlos)*. El grillo del hogar.

1335 Ortega Munilla (J.)—Salmos españoles. Madrid. Imp. de Juan Pueyo. 1920. En 8.°, 264 págs..... 4
Pueyo.

Padin (Abelardo).—Véase *Agudo (Rafael)* Los dos fantasmas.

1336 Palacio Valdés (Armando).—Marta y María. Tomo II. Madrid. S. I. 1920. En 8.°, 300 págs..... 4
Librería de Victoriano Snárez.

1337 Palencia.—Texto de Matías Vielva. Barcelona. S. I. En 8.°, 27 págs. con 48 láminas..... 1,50
(El Arte en España, núm. 16.)
Hijos de J. Thomas.

1338 Para conocer los fetiches y sus influencias Madrid. Tip. Yagües. S. A. En 8.°, 16 págs..... 0,50
Colección Moderna.
S. G. E. de Librería.

Pedrosa (Antonio).—Véase *Roa (Joaquín F.)* Una ingénua.

1339 Peinado (Vicente).—Pro Patria. Pontevedra. Tip. Antúnez Hermanos. 1920. En 4.°, 60 págs..... 2,50

1340 Pelegrin de Mataró.—Visitas a San Antonio de Pádua. Igualada. Barcelona. Imp de los Padres Capuchinos. 1920. En 8.°, 94 págs..... 0,60

Peña (Ramón).—Véase *López Monis (Antonio)*. Blanco y Negro.

Pérez Fernández (Pedro).—Véase *Muñoz Seca (Pedro)*.—Trampa y cartón.

1341 — — La primera siesta. Chascarrillo en acción, en prosa. Madrid. Regino Velasco. Impresor. 1920. En 8.°, 12 págs..... 1
Sociedad de Autores Españoles.

1342 Petit (E).—El motor de explosión. Versión de la cuarta edición francesa por el ingeniero L. Hereter Ferrán. Barcelona. S. I. 1920. En 8.°, 561 páginas con grabados, enc..... 14
Gustavo Gili.

1343 Petri (Lorenzo).—El artista cinematográfico. Manual dedicado a mis alumnos. Barcelona. Imp. de El Principado. 1920. En 4.°, 32 págs.. 1,50

Pineda (Pedro Simón).—Véase *Lorrain (Jean)*. Hijas de reyes.

Pittaluga (Gustavo).—Véase *Cabot Richard (C.)* Ensayos de medicina social.

1344 Plutarco.—Vidas paralelas. Tomo IV. Aristides, Marco Catón, Filopemen, Tito Quincio Flaminino, Pirro, Cayo Mario Traducción de D. Antonio Ranz Romanillos, revisada y corregida. Madrid. «Tipográfica Renovación» (C. A.) 1920 En 8.°, 313 páginas..... 1,50
Colección universal, núms. 303 a 305.
Calpe.

1345 Posada (Eduardo).—Instrucción cívica. Bogotá. Imp. de Camacho y Roldán. 1920. En 8.°, 200 págs..$ 0,60

1346 Posada Gutiérrez (Joaquín).—Memorias histórico-políticas. Últimos días de la Gran Colombia y del libertador. Tomo I. Madrid. «Gráfica Ambos Mundos» 1920. En 4.°, 332 págs. 8,50
Biblioteca Ayacucho.
Editorial América.
S. G. E. de Librería.

1347 Prado (Germán) —Manual Canónico de religiosas. Madrid. S. I. 1920. En 8.°, 152 págs..... 1 50
Ignacio Zarzalejos.

1348 Puig y Puig (M. I. Sr. D. Sebastián). Pedro de Luna, último Papa de Aviñón (1387-1430). Barcelona. Est. Tipográfico de Mariano Galre. 1920. En folio, 632 págs..... 40
Editorial Políglota.

1349 Queiroz (Eça de).— El Mandarín. Novela. Traducción de la cuarta edición portuguesa por Andrés González Blanco. Madrid. S. I. En 8 °, 182 páginas..... 2,40
Biblioteca Hispania.

1350 Quilis Pastor (J.) y Blat (Leopoldo G.)—El regalo del chico. Sainete en un acto. Música del Maestro J. Ortiz de Zárate. Madrid. R. Velasco. Impresor. 1920. En 8.°, 27 págs 1,50
Sociedad de Autores Españoles.

1351 Ramos Martin (José) —Ramón del alma mía. Humorada comico-lírica en un acto, dividido en cuatro cuadros, en prosa. Música del Maestro Jacinto Guerrero. Segunda edición. Madrid. R. Velasco. Impresor. 1920. En 8.°, 32 págs..... 1,50
Sociedad de Autores Españoles.

Ranz Romanillos (Antonio).—Véase *Plutarco*. Vidas paralelas.

Reventós (Manuel). — Véase *Chapman* (*S. J.*) Economía política.

1352 Real decreto de 11 de Febrero de 1919, aprobado y disponiendo que desde su publicación rija como Ley del reino el proyecto de nueva edición de la del Timbre del Estado, publicado en la Gaceta de Madrid del día 10 de Marzo último y redactado con arreglo a las disposiciones aprobadas en la Ley de 5 de Agosto de 1918, con las modificaciones introducidas por la Ley de reforma tributaria de 29 de Abril de 1920 y disposiciones posteriores. Edición oficial. Madrid. Imprenta de Editorial Reus S. A. 1920. En 4.°, 118 págs..... 2
Editorial Reus S. A.

1353 Real orden de 15 de Junio de1920, disponiendo se convoque a oposiciones para ingreso en el Cuerpo Auxiliar de Contabilidad del Estado y programa que ha de regir en las mismas, publicado en la Gaceta de 20 del mismo mes y año. Edición oficial. Madrid. Imprenta de Editorial Reus S. A. 1920. En 8.°, 15 págs..... 0,75
(Biblioteca de Oposiciones. Programa. Vol. XVII).
Editorial Reus S. A.

Regnard (Dr. P.)—Véase *Garola* (*C. V.*) Prados y plantas forrajeras.

1354 Retana (Alvaro).— Las mujeres del Diablo. Novela. Madrid. Est. Tip. de R. Caro Raggio. 1920. En 8.°, 84 páginas..... 2
Caro Raggio.

Revenga Carbonell (Antonio). — Véase *Namias* (*Rodolfo*). La fabricación de espejos y el decorado del vidrio y cristal.

1355 Ribelles Comin (José).—Bibliografía de la lengua valenciana, o sea catálogo razonado por orden alfabético de autores de cuantos libros, folletos, obras dramáticas, periódicos, coloquios, coplas, chistes, discursos, romances, alocuciones, cantares, gozos, etc., escritos en lengua valenciana y bilingüe, han visto la luz pública, desde el establecimiento de la imprenta en España hasta nuestros días. Madrid. Imp de la Rev. de Arch., Bibl. y Museos. 1920. En 4.°, 676 págs. con grabados.. 15

Rios (Luis de los).—Véase *Kéroul y Barré*. El segundo marido.

1356 Risco (Vicente).—Teoría do Nacionalismo Gallego. Ourense. Imp. de «La Región». En 8.°, 44 págs.. 1,25

1357 Risco S. J. (Alberto).—Mariela. Novela original. Fundada en hechos históricos, tomados de la acción social de las damas madrileñas. Toledo. Talleres Tip. de Sebastián Rodríguez. 1920. En 8.°, 439 págs..... 4

1358 Rivas (Guillermo). — Tratamiento conservador en ginecología. Barcelo-Imp. Casa de Caridad. 1920. En 4.°, 51 págs. con 3 láminas..... 4

1359 Roa (Joaquín F.) y Pedrosa (Antonio) —Una ingénua. Entremés en prosa. Madrid. R. Velasco. Impresor. 1920. En 8.°, 18 págs..... 1
Sociedad de Autores Españoles.

1360 Rodriguez (Teodoro). — Actuación social de las clases consumidoras. El Escorial Imp del Monasterio. 1920. En 8.°, 206 págs..... 3
Ediciones de La Ciudad de Dios.

1361 Rodriguez Villa (Antonio) —El Teniente General Don Pablo Morillo, primer Conde de Cartagena, Marqués de la Puerta (1778-1837). Tomo II y último. Madrid. Imp. de Juan Pueyo. 1920. En 4.°, 295 págs..... 8,50
Biblioteca Ayacucho.
Editorial América
S. G. E. de Libreria.

1362 Rosell (José M.ª).—Coprología Clínica, exploración, semiología y diagnóstico coprológicos. Tomo III Madrid S. I. 1920. En 4 °, XVI + 331 págs. con grabados..... 7
Sociedad Española de Publicaciones Médicas.

1363 Rosny (J. H.)—La imperiosa bondad. Novela contemporánea. Prólogo de Vicente Blasco Ibáñez. Versión española de Andrés González-Blanco. Valencia. S. I. S. A. En 8.°, 355 páginas..... 3,50
La Novela Literaria.
Prometeo.

1364 Rosson (Francisco de) y Bóveda (Xavier).—Alba. Los poemas de los pinos. Madrid. Gráfica Ambos Mundos. 1920. En 8 °, 98 págs..... 3

Ruiz Contreras (Luis).—Véase *France* (*Anatole*). El fígón de la reina Patoja.

1365 Ruiz Ibarra (C.)—Algunos detalles sobre orientación naturista. Criterio naturista sobre las enfermedades agudas y su tratamiento. Conferencia. Madrid. Gráficas Reunidas 1920. En 8.°, 99 págs..... 2

1366 Sainz (José) y Nagore (Daniel) — Enfermedades de las plantas. Manual práctico para reconocerlas y aplicarlas adecuado tratamiento. Pamplona. Artes Gráficas. 1920. En 4.°, VI + 409 págs con 38 láminas..... 12

1367 Sáinz de Aja (Enrique A.)—Sífilis, Blenorragia y Matrimonio. Madrid-Barcelona. S. I. En 4 °, 217 páginas encuadernado..... 1o
Monografías de Biología y Medicina.
Calpe.

1368 Saldaña (Quintiliano).—La Revolución Rusa. La Constitución Rusa de 10 de Julio de 1908. Madrid. Imprenta de Editorial Reus S. A. 1920. En 4.°, 118 págs..... 4
Editorial Reus S. A.

1369 Sánchez (J.) y Martínez (G.)—Manual del linotipista. Obra de utilidad para los aspirantes al manejo de la linotype. Barcelona. Imp. de A. Peinado. 1920. En 8.°, 63 págs..... 1,50

Sánchez Gómez (Miguel).—Véase *Calero Ortiz* (*Miguel*). Del Sacro Monte.

Sancho (Rvdo. P. Manuel).—Véase *Betty*. El libro de Betty para los niños de Primera Comunión.

1370 Santamaria (Hipólito).—Cuentas sin dinero. Juguete cómico en un acto, en verso y prosa. Madrid. R. Velasco. Impresor. 1920. En 8.°, 27 págs.. 1
Sociedad de Autores Españoles.

1371 Sedaine.—El filósofo sin saberlo. La traducción del francés ha sido hecha por J. I de Alberti. Madrid. «Tipográfica Renovación» (C. A.) 1920. En 8.°, 130 págs..... 1
Colección universal, núms. 306 y 307.
Calpe.

Libros recibidos

De la Casa Gauthier-Villars et C.ie París

Ou en est la météorologie, por Alphonse Berget..... 6 833

De D. Luis Santos.-Madrid

Cría del conejo doméstico, por R. E. y L..... 6.834

Del Autor.-Madrid

Sin el amor que encanta... por Estanislao Maestre..... 6.835

Del Autor.-Bilbao

Compilación. Artículos del escritor costumbrista Emiliano de Arriaga..... 6 836

De Ediciones Literarias.-París

El reyecito, por Andrés Lichtenberger..... 6.837

De la Sociedad General Española de Librería.-Madrid

Memorias histórico-políticas. Ultimos días de la Gran Colombia y del libertador, por Joaquín Posada Gutiérrez. Tomo I..... 6 838

El Teniente General D. Pablo Morillo, primer Conde de Cartagena, Marqués de la Puerta (1778-1837). Tomo II y último..... 6 839

Los grandes españoles. María Guerrero, por Luis Anton del Olmet y J. de Torres Bernal..... 6.840

El fuego, por Enrique Barbusse. 6.841

La humanidad insumisa. La revolución rusa. El problema social en España, por R. Gasset..... 6 842

Elevación, por Amado Nervo... 6.843

Prosas profanas, por Rubén Darío..... 6.844

El fígón de la reina Patoja, por Anatole France..... 6 845

El reloj del amor y de la muerte, por Emilio Carrere..... 6 846

La Grecia eterna, por E. Gómez Carrillo..... 6.847

Semblanzas de América, por Ventura García Calderón..... 6.848

La mujer de nadie, por José Francés..... 6.849

Juventud, Egolatria, por Pío Baroja..... 6.850

Una cocota «último grito», por Andrés Guilmain..... 6 851

Para conocer los fetiches y sus influencias..... 6 852

La biblia en España, por Jorge Borrow..... 6.853

Consejos, recetas y cuidados de belleza..... 6.854

De la Casa Editorial Prometeo Valencia

La imperiosa bondad, por J. H. Rosny..... 6.855

De la Casa Editorial Calpe. - Madrid

Los campesinos, por A. Chejov.. 6.856

Vidas paralelas, por Plutarco. Tomo IV..... 6 857

El filósofo sin saberlo, por Sedaine..... 6.858

La paradoja del comediante, por Diderot..... 6.859

Cuentos de la Pampa, por Manuel Ugarte..... 6.860
El grillo del hogar, por Carlos Dickens..... 6 861
Crónica del reinado de Carlos IX, por Próspero Merimée..... 6.862
Renata Mauperín, por E. y J de Goncourt..... 6 863
Pequeña historia de la gran guerra, por H. Vast..... 6.864

De la Casa Editorial Viuda de Pueyo Madrid

El placer de sufrir, por A. Hernández Catá..... 6.865
Sin en el amor que encanta... Estanislao Maestre..... 6.866
El corazón juglar, por Luis G. Urbina..... 6.867
Rojeces de Marte, por Emilio Bobadilla..... 6.868
La sangre de Abel, por S. González Anaya..... 6.869
El condenado, por J. López Pinillos..... 6.870
Salmos españoles, por J. Ortega Munilla..... 6.871

De la Casa V. H. de Sanz Calleja. Madrid

La torre de los siete jorobados, por Emilio Carrere..... 6.872
La purpura del deseo, por Antonio G. Linares..... 6.873
En cuerpo de mujer, por R López de Haro..... 6.874
En el país de los Bubis, por José Mas..... 6.875

Revistas y Periódicos

Revista de economía y hacienda, núms. 45 a 48
Revista financiera, núms. 486 y 487.
Revista de educación familiar, núm. 54.
Boletín de la Cámara Oficial Española de Comercio núm. 63.
Boletín de la R. A. de la Historia, (Noviembre).
Boletín de agricultura técnica y económica núm. 142.
Boletín del Ministerio de Instrucción Pública de la República de Guatemala, núm. 1.
Ingeniería, núms. 560 y 561.
Cosmópolis, núm. 22.
Ibérica, núms. 351 a 354.
Archivo historial, núms. 20 y 21.
Voluntad, núm. 24.
Memorias y revistas de la sociedad científica, núms. 35 y 38.
Cultura hispano-americana. n.º 96.
Biblioteca poética, núm. 1.
Cámara Oficial del Libro. Bibliografía, número 9.
España y América. núm. 99.
Razón y fé. núm. 352.
Bibliografía jurídica-hispánica, núm. 8.
Le bibliophile Nicois, núm. 27.
Deutsche Zeitung fur Spanien, núms. 103 a 105
El cuento del dumenge, núms. 347 a 349.
Polybiblion. Partie tecnique et litteraire, (Octobre).
Le droit d'auteur, núm. 11.
Giornale della libreria, núms. 43 y 44.
L'Aeronautique, núm. 17.
Revue hispanique, núm. 110 y 111.
Spanien Zeitschrift fur Auslands Kunde, número 4.
L'Esquella de la Torratxa, núms. 2174 a 2177.
La campaña de Gracia, núms. 2682 a 2685.
La prensa, núms. 312 a 320.

Imp. de J. F. Arias, Plaza Mayor, 16.—MADRID

BIBLIOGRAFIA ESPAÑOLA

REPERTORIO QUINCENAL DE LA PRODUCCIÓN DEL LIBRO

PUBLICADA POR LA

Federación Española de Productores, Comerciantes y Amigos del Libro

AÑO XX | MADRID, DICIEMBRE 1920 | Números 23 y 24

SUBSCRIPCION

Por año, en España y Portugal con derecho al Indice anual de libros, por autores y por materias..... 12,50 ptas.
— en otros países, con igual derecho. 15,00 »
Número suelto, en España y Portugal..... 0,75 »
— en otros países..... 1,00 »

ANUNCIOS

	Para socios.	Para público
Póliza de 10 planas de anuncios.	187,50 pts.	—
Una plana	22,50 »	25,00 pts
Media plana.....	13,50 »	15,00 »
Cuarto de plana.....	7,90 »	8,75 »
Línea corta, ofertas y demandas	0,35 »	0,40 »

OFICINAS: LUIS VÉLEZ DE GUEVARA, 10. TELÉFONO NÚM. 4586

BIBLIOGRAFIA

ADVERTENCIA.—En la nota bibliográfica de los libros que no lleven indicado el año de la impresión o el precio de venta se pone S. A. (sin año) o S. P. (sin precio).

LIBROS

ABREU (Carmen).—Véase *Philippe (Charles-Louis)*. La madre y el niño.

1372 ADAM (Pablo).—Los Corazones nuevos. Traducción de Rafael Cansinos Assens. Madrid. S. I. 1920. En 8.° 276 páginas..... 4
Biblioteca Estrella.

1373 ALBERT (Salvador).—El Tesoro dramático de Henrik Ibsen. Barcelona. S. I. 1920. En 8.°, 365 págs..... 5
Editorial Minerva S. A.

ALIER Y CASSI (Lorenzo M.).—Véase *Mouton y Ocampo (Luis)*. Enciclopedia jurídica española.

1374 ANDREIEV (Leonidas).—Las tinieblas y otros cuentos. La traducción del ruso ha sido hecha por N. Tasín. Madrid Tipográfica Renovación (C. A) 1920. En 8.°, 222 págs..... 1
Colección universal, núms. 321 y 322.
Calpe.

1375 ANSELMO DE LA DOLOROSA.—Vida de San Gabriel de la Virgen Dolorosa. Deusto (Bilbao). Imprenta El Pasionario. 1920. Encuadernado en tela con 443 págs..... 7,50

1376 ARCOS CLAVERIA (José de).—Manual para el funcionario del Catastro y guía para el propietario. Conteniendo las principales disposiciones legislativas relacionadas con el Catastro de rústica, comprobaciones de agravios y concesiones de exenciones tributarias, nociones de hacienda pública y procedimientos administrativos. Madrid. S. I. 1920. En 4.°, 421 págs..... 10
Sociedad Española de Artes Gráficas

1377 AYALA (Juan José de).—Florilegio del Amor. Lo que han dicho del amor los más grandes espíritus de la humanidad. Madrid. S. I. 1920. En 8.°, 178 páginas..... 3,50

BAEZA (Ricardo).—Véase *Hebbel (Friedrich)*. Judith.

— — Véase *Wilde (Oscar)*. La importancia de llamarse Ernesto.

1378 BARBEY D'AUREVILLY (J.).—Las diabólicas. Traducción de R. Cansinos Assens. Madrid. S. I. 1920. En 8.°, 254 págs..... 4
Biblioteca Nueva.

1379 BAROJA (Pío).—La sensualidad per-

vertida. Novela. Ensayos amorosos de un hombre ingenuo en una época de decadencia. Madrid. S. I. 1920. En 8.°, 393 págs..... 5
Caro Raggio.

1380 BEAUME (Jorge).—Mariposa de París. Novela. Traducción de V. Marco Miranda. Madrid. S. I. 1920. En 8.°, 622 págs..... 4,50
Ediciones Españolas.

1381 BELTRÁN MASSES (Federico).—Monografías de Arte. Texto de Antonio de Hoyos y Vinent. Madrid. S. I. 1920 En 8.°, 36 págs., con 44 láminas.. 9
Biblioteca Estrella.

1382 BJÖRNSON (B.)—Mary. Traducción de Carlos Pereyra. Madrid. S. I. 1920. En 8.°, 243 págs..... 4
Biblioteca Estrella.

BLASCO IBAÑEZ (Vicente).—Véase *Miomandre* (*Francis de*). El becerro de oro y la vaca rabiosa.

BOTI (Regino E.).—Véase *Darío* (*Ruben*). Hipsipilas.

1383 BRUNET (Jaime). — Por el mérito. Novela. Madrid. S. I. 1920. En 8.° 244 págs..... 4,50
Caro Raggio.

CABALLERO (Dr. Arturo).—Véase *Trevisani* (*J.*) Manual práctico de avicultura.

CAMBON (Víctor).—Véase *Servan* (*E.*) El ejemplo americano.

1384 CAMP (Federico).—Contribución al estudio de la administración de Barcelona por los franceses, 1808-1814. Narración crítica basada en documentos inéditos del archivo del Ayuntamiento. Primera parte. Barcelona S. I. 1920. En 8.°, 214 págs..... 6
Escuela Profesional Salesiana de Arte Gráfico.

CAMPRUBÍ DE JIMÉNEZ (Zenobia).—Véase *Rabindra nath* (*Tagore*). Tránsito.

CANSINOS ASSENS (Rafael).—Véase *Adam* (*Pablo*). Los corazones nuevos.

— — Véase *Dostoiewsky* (*F. T.*) Tres Novelas.

CANSINOS ASSENS (R.) — Véase *Barbey d'Aurevilly* (*J.*) Las Diabólicas.

1385 CASANOVA (Sofía).—Viajes y aventuras de una muñeca española en Rusia Burgos. S. I. 1920. En 4.°, 112 páginas cartoné..... 8
Hijos de Santiago Rodríguez.

1386 CERVANTES (M. de).—El Ingenioso Hidalgo D. Quijote de la Mancha. Novela. Tomo I. Madrid. «Tipográfica Renovación» (C. A.) 1920. En 8.°, 359 págs..... 2
Colección universal, núms. 337 a 340.
Calpe.

1387 CLARÀ (José).—Monografías de Arte Texto de José Francés. Madrid S. I. 1920. En 8.°, 16 págs. con 41 láms. 7
Biblioteca Estrella.

1388 Cuentas exactas. Cuentos de Calleja en colores. Madrid. S. I. 1920. En 8.°, 16 págs. con grabados..... 0,30
Saturnino Calleja S. A.

1389 DANYSZ (J.)—Origen, evolución y tratamiento de las enfermedades crónicas no contagiosas. Teorías de la inmunidad, de la anafilaxia y de la antianafilaxia. Versión española por Melchor Parriza Torras. Barcelona. S. I. 1920. En 8.°, 200 páginas encuadernado..... 10
Mariano Roig y Sisa.

1390 DARGALLO (Remigio).—Analisis clínico de los esputos. Segunda edición. Madrid. Tip. Renovación C. A. 1920. En 4.°, 205 págs. con 53 figuras encuadernado..... 10
(Monografías de Biología y Medicina).
Calpe.

1391 DARÍO (Rubén) —Hipsipilas. Poesías raras recogidas y ordenadas por el Dr. Regino E. Boti, a la memoria de Rubén Darío. Habana. S. I. 1920. En 4.°, 183 págs..... $ 1

1392 DESCHANEL (Emilie).—Las Cortesanas griegas. Traducción de Alfonso de Sola. Introducción de E. Gómez Carrillo. Madrid. S. I. 1920. En 8.°, 204 páginas..... 3,50
Editorial América.

1393 DOSTOIEWSKY (F. T.)—Tres nove-

las. El subsuelo. El Cocodrilo y Projarchín. Versión castellana de R. Cansinos Assens. Madrid. S. I. 1920. En 8.°, 272 págs..... 4
Biblioteca Nueva.

1394 Erizo fiel (El). Cuentos de Calleja en colores. Madrid S. I. 1920. En 8.°, 14 págs. con grabados..... 0,30
Saturnino Calleja S. A.

Fernández Ardavín (Luis). — Véase *Musset* (*A. de*). Cuentos

1395 Florán (Mary).—Sacrificio heróico. Novela de costumbres aristocráticas contemporáneas. Versión española de Luis de G. Umbert. Barcelona. S. I. En 8.°, 346 págs. encuadernado. 3,50
J. Prats Anguera.

Francés (José).—Véase *Maestu* (*Gustavo de*). Monografías de Arte.

— — Véase *Clará* (*José*). Monografías de Arte.

1396 Franco (José R. de).—Belgrado. El Pabellón Argentino y la Orden de Carlos III. Prólogo del Dr. Nemesio González, Córdoba (R. A.) Tipografía Elzeviriana, 1920. En 8.°, VII + 190 págs. con 5 láminas en colores.... 5

1397 Fresnedo de la Calzada (J.)—Santander y su provincia. Guía práctica del turista. Santander. S. I. 1920. En 8.°, 310 págs..... 3,50
Librería Moderna.

1398 García Loygorri Murrieta (Cristóbal).—La lectura del reloj Madrid. Imp. de Estanislao Maestre. 1920. En 8.°, 46 + 149 págs. encuadernado..... 5

García Mercadal (J.)—Véase *Michaelis* (*Karin*). La edad peligrosa.

1399 García Poblaciones (Antonio).—José Gómez Ortega (Gallito). Apuntes crítico-biográfico-estadísticos, para la historia del malogrado diestro José Gómez Ortega (Gallito). Ilustrados con 20 fotografías de Barrera, Sánchez del Pando, Serrano y otros; cuatro dibujos de Romero Escacena y una caricatura de Estrada. Sevilla. S. I. 1920. En 8.°, 194 págs..... 4

1400 Gautier (Teófilo).—Viaje por España. Tomo I. La traducción del francés ha sido hecha por Enrique de Mesa Madrid. «Tipográfica Renovación» (C. A.) 1920. En 8.°, 246 págs. 1,50
Colección universal. núms. 333 a 335.
Calpe.

Gaziel.—Véase *Vaucher* (*Roberto*). El Infierno bolchevique.

Gómez Carrillo (E.)—Véase *Deschanel* (*Emilie*). Las Cortesanas griegas.

Gómez de la Mata (Germán).—Véase *Miomandre* (*Francis de*). El becerro de oro y la vaca rabiosa.

Gómez de la Serna (Julio).— Véase *Gourmont* (*Remy de*). Colores.

González (Nemesio). — Véase *Franco* (*José R. de*). Belgrado.

1401 Gourmont (Remy de). — Colores. Cuentos nuevos seguidos de cosas antiguas. Traducción de Julio Gómez de la Serna. Madrid. S. I. En 8.°, 272 páginas..... 4
Biblioteca Nueva.

Grau (Jacinto). — Véase *Hebbel* (*Friedrich*). Judith.

1402 Guía general de Cataluña. Bailly-Bailliere-Riera. Comercio, Industria, Agricultura, Ganadería, Minería, Propiedad, Profesiones y elemento oficial. Ilustrada con un mapa general de cada provincia. Barcelona. S. I. 1920. En 4.°, 1460 págs. enc. en tela..... 15

Guilmain (Andrés). — Vease *Jammes* (*Francis*). El señor cura de Ozeron.

1403 Hebbel (Friedrich).—Judith. Tragedia en cinco actos. Estudio preliminar de Jacinto Grau. Prólogo de Ricardo Baeza. Traducción de R. Baeza y K. Rosenberg. Madrid. S. I. 1920. En 8.°, LXIII + 182 págs..... 3,50
Atenea S. E.

1404 Heine (Enrique). — Pensamientos. Selección y traducción de A. Hernández Catá. Madrid. S. I. 1920. En 16.°, 111 págs..... 2
Atenea S. E.

HERAS (Eusebio)—Véase *Scharroo* Cálculo simplificado de las construcciones civiles.

HERNÁNDEZ CATÁ (A.)—Véase *Heine (Enrique)*. Pensamientos.

— — Véase *Wells (H. G.)* El país de los ciegos y otras narraciones.

HOYOS Y VINENT (Antonio de).—Véase *Beltrán Masses (Federico)*. Monografías de Arte.

1405 HUARTE ECHENIQUE (Amalio) y PÉREZ CARDENAL (Andrés).—Guía de Salamanca. Salamanca. S. I. 1920. En 8.°, 213 págs. con 20 fotograbados y un plano en colores, enc..... 5

1406 YOUNGER (Frank J.)—¿Quiere usted conservar la dentadura? Burgos. S. I. 1920. En 8.°, 72 págs..... 1,75
Biblioteca popular de Medicina e higiene. Segunda serie.
Hijos de Santiago Rodríguez.

1407 JAMMES (Francis).—El señor Cura de Ozerón. Novela. Traducción de Andrés Guilmain. Madrid. S. I. 1920. En 8.°, 260 págs..... 4
Biblioteca Estrella.

1408 JELLICOE (John R.)—La gran flota británica. (1914-1916). Operaciones navales inglesas en el mar del Norte, desde la ruptura de hostilidades hasta después de la batalla de Jutlandia. Traducción de Manuel O'Felán. Barcelona. S. I. 1920. En 4.°, 522 páginas con 13 láminas encuadernado... 25

JIMÉNEZ AQUINO (M.)—Véase *Virgilio*. Las Geórgicas y su continuación por Columela.

1409 JIMÉNEZ ASUA (Felipe).—Los leucocitos eosinofilos y la eosinofilia. Madrid. Tip. Renovación C. A. 1920. En 4.°, 110 págs. con una lámina encuadernado..... 6
Monografías de Biología y Medicina.
Calpe.

1410 JOKAI (Mauricio).—La rosa amarilla (Novela de la llanura). La traducción del húngaro ha sido hecha por Andrés Révész. Madrid. «Tipográfica Renovación» C. A. 1920. En 8.°, 170 páginas..... 1
Colección universal núms. 326 y 327.
Calpe.

1411 LAMPEREZ ROMEA (V.)—Los Grandes Monasterios españoles. Madrid. S. I. 1920. En 8.°, 80 págs. con 31 grabados..... 2,50
Saturnino Calleja S. A.

1412 LAURAND (L.)—Manual de los estudios griegos y latinos. Fascículo primero. Traducción por Domingo Vaca. Madrid. S. I. 1920. En 4.°, XI + 186 págs..... 4
Jorro.

1413 Libro de los animales (El). Cuentos de Calleja en colores. Madrid. S. I. 1920. En 8.°, 16 págs. con grabados. 0,30
Saturnino Calleja.

1414 Libro de la risa (El). Escrito con la colaboración del público. Tomo I. Madrid. S. I. 1920. 160 págs..... 2
Librería de la Viuda de Pueyo.

1415 LOKERMAN (A.)—En plena dictadura bolchevista. Setenta y cuatro días bajo el poder de los rojos. Madrid. Imp. de Juan Pueyo. 1920. En 8.°, 183 págs..... 2,50

1416 LOPE DE VEGA.—Comedias. Edición y notas de J. Gómez Ocerín y R. M. Tenreiro. Madrid. 1920. En 8.°, 223 págs..... 5
La Lectura.

1417 LÓPEZ PINILLOS (J.)—El luchador. Novela. Segunda edición. Madrid. S. I. 1920. En 8.°, 325 págs..... 4
Renacimiento

1418 LLACA ARGUDIN (Francisco).—Legislación sobre el registro del Estado civil en Cuba. Compilación de disposiciones oficiales concordadas y anotadas. Segunda edición. Habana. S. I. 1920. En 4.°, 297 págs..... $ 3
Ricardo Veloso.

1419 MAESTU (Gustavo de).—Monografías de Arte. Texto de José Francés. Madrid. S. I. 1920. En 8.°, 22 páginas con 31 láminas..... 7
Biblioteca Estrella.

MARCO MIRANDA (V.)—Véase *Beaume (Jorge)*. Mariposa de París.

1420 MARQUINA (Eduardo).—El beso en la herida. Novela. Ilustraciones por Sanchis Yago. Madrid. S. I. 1920. En 8.°, 334 págs. con 5 láminas... 4,50
Biblioteca Estrella.

1421 MARTÍNEZ SIERRA (Gregorio).—Aldea ilusoria. Ilustraciones de Laura Albéniz. Madrid. S. I. 1920. En 8.°, 235 págs. con grabados..... 4
Biblioteca Estrella.

1422 — — El Diablo ríe. Madrid. S. I. 1920. En 8.°, 257 págs..... 4,50
Editorial Saturnino Calleja S. A.

1423 — — Granada. Guía emocional. Ornamentación de Fontanals. Madrid. S. I. 1920. En 8.°, 267 págs..... 5
Biblioteca Estrella.

MASERAS (Alfonso).—Véase *Ors (Eugenio D')*. Glosas.

1424 MEDINA (Vicente).—¡Padre nuestro! Rosario de Santa Fé. 1920. En 8.°, 105 págs..... 3

1425 MENÉNDEZ PIDAL (Ramón).—Estudios Literarios. Madrid. S. I. 1920. En 8.°, 351 págs..... 6
Atenea S. A.

MESA (Enrique de).—Véase *Gautier (Teófilo)*. Viaje por España.

1426 MICHAELIS (KARIN).—La edad peligrosa. Traducción de J. García Mercadal. Ornamentación de Fontanals Madrid. S. I. 1920. En 8.°, 261 páginas 4
Biblioteca Estrella.

1427 MIOMANDRE (Francis de).—El becerro de oro y la vaca rabiosa. (Novela). Prólogo de Vicente Blasco Ibáñez. Versión española de Germán Gómez de la Mata. Valencia S. I. S. A. En 8.°, 309 págs..... 4
La Novela Literaria.
Prometeo.

1428 MONEVA PUYOL (Juan).—Primores ciudadanos. Madrid. S. I. 1920. En 8.°. 272 págs..... 3,50
Biblioteca Nueva.

1429 MORALES SAN MARTÍN (Bernardo). El Ocaso del hombre. Barcelona. S. I. 1920. En 8.°, 343 págs 4
Editorial Cervantes.

1430 — — El enigma de lo imposible. Barcelona. S. I. 1920. En 8.°, 244 páginas..... 4
Editorial Cervantes.

1431 MORENO VILLA (J.) — Velázquez. Madrid. S. I. 1920. En 8.°, 76 páginas con 39 fotograbados..... 2,50
Saturnino Calleja S. A.

1432 MOUTON Y OCAMPO (Luis), ALIER Y CASSI (Lorenzo M.ª), OLIVER RODRIGUEZ (Enrique) y TORRES BALLESTÉ (Juan).—Enciclopedia jurídica española. Apéndice del año 1919. Barcelona. S. I. 1920. En 4.°, 1056 págs 22
F. Seix.

1433 MUSSET (A. de).—Cuentos. Tomo II. Federico y Bernardina. La traducción del francés ha sido hecha por Luis Fernández Ardavín. Madrid «Tipográfica Renovación» (C. A.) 1920. En 8.°, 84 págs..... 0,50
Colección universal, núm. 336.
Calpe.

1434 NERVO (Amado).—El Bachiller. Un sueño. Amnesia. El sexto sentido. Madrid. S. I. ni A. En 8.°, 217 páginas..... 4
Obras completas. Vol. XIII.
Biblioteca Nueva.

1435 — — Juána de Asbaje. Contribución al centenario de la independen-

cia de México. Madrid. S. I. En 8.°, 238 págs..... 4
Biblioteca Nueva.

O'Felan (Manuel).—Véase *Jellicoe (John R.)* La gran flota británica.

1436 Oliver (Miguel S.)—Algunos ensayos. Psicología del pueblo español. Discursos acerca de la historia de España. Santa Teresa de Jesús. El hecho y la idea de la civilización. Visiones de Andalucía. Barcelona. S. I. 1920. En 8.°, 304 págs..... 4,50
Gustavo Gili.

1437 Oliver (Miguel S.)—Historias de los tiempos terribles. La desventura de Godoy. Andanzas de Moratín. Orfila, pensionado en París. La Coblenza del Sur. La Duquesa de Orleans en Barcelona. Barcelona. S. I. 1920. En 8.°, 311 págs..... 4,50
Gustavo Gili.

Oliver Rodríguez (Enrique) — Véase *Mouton y Ocampo (Luis)* Enciclopedia jurídica española.

1438 Ors (Eugenio D').—Glosas. Páginas de glosari de Xenius. (1906-1907) Versión castellana de Alfonso Maseras Madrid. S. I. 1920. En 8.°, 320 páginas..... 4,50
Editorial Saturnino Calleja S. A.

Ortega y Gasset (Manuel) — Véase *Thackeray (W. M.)* El viudo Lovel.

1439 Palacio Valdés (Armando).—La alegría del Capitán Ribot. Madrid. S. I. 1920. En 8.°, 303 págs..... 4
Suárez.

1440 — — Años de juventud del Doctor Angélico. Nuevos papeles del Dr. Angel Jiménez Madrid. S. I. 1920 En 8.°, 319 págs..... 4
Suárez.

Parriza Torres (Melchor) —Véase *Danysz (J.)* Origen, evolución y tratamiento de las enfermedades crónicas no contagiosas.

1441 Pensión para Princesas Reales Cuentos de Calleja en colores. Madrid. S. I. ni A. En 8.°, 16 págs. con grabados..... 0.30
Saturnino Calleja.

Pereyra (Carlos).—Véase *Bjornson (B.)* Mary.

Pérez Cardenal (Andrés). — Véase *Huarte Echenique (Amalio)*. Guía de Salamanca.

1442 Pérez Hervás (José). — Mártir y otros poemas. Barcelona. S. I. 1920. En 8.°, III + 103 págs..... 3,50
E. Subirana.

1443 Pérez Zuñiga (Juan).—Cocina cómica. Ochenta recetas de guisos y postres, poesías culinarias, algo de agricultura y un apéndice que comprende un santoral selecto y otras frioleras. Segunda edición. Madrid. S. I. 1920. En 8 °, 251 pags..... 4
Renacimiento.

1444 Philippe (Charles-Louis).—La madre y el niño. Traducción de Carmen Abreu. Madrid. S. I. 1920. En 8.°, 193 págs. enc. en tela..... 4
Atenea S. E.

1445 Plutarco.—Vidas paralelas. Tomo V. Lisandro, Sila, Cimón, Lúculo. La traducción de A. Ranz Romanillos ha sido revisada y corregida por C. Madrid. «Tipográfica Renovación» (C. A.) 1920. En 8.°, 239 págs. 1,50
Colección universal, núms. 323 a 325.
Calpe.

Ponsá (J.)—Véase *Scharroo*. Cálculo simplificado de las construcciones civiles.

1446 Quijano (José D. de).—Caminos de la montaña. . Novela en bocetos. Barcelona. S. l. 1919. En 8.°, 91 págs. 2
Compañía Española de Artes Gráficas, S. A.

1447 Rabindranath (Tagore) —Tránsito. Poemas. Traducción de Zenobia

Camprubí de Jiménez. Madrid. Imprenta de Fortanet. 1920. En 8.°, 104 págs..... 3

RANZ ROMANILLOS (A.)—Véase *Plutarco*. Vidas paralelas.

1448 RETANA (Alvaro).—Los tres pecados de Celita. Novela galante. Madrid. S. I. En 8.°, 123 págs..... 1,80
Biblioteca Hispania.

1449 — — El vicio color de rosa. Novela fantástica. Madrid. S. I. 1920. En 8.°, 117 págs..... 1,80
Biblioteca Hispania.

1450 REVENTÓS (Jacinto).—El pneumatórax artificial en su aplicación a la cura de la tisis de los pulmones. Madrid. Tipográfica Renovación. 1920. En 4.°, 152 págs. con 24 láminas enc.... 10
Monografías de Biología y Medicina. Calpe.

RÉVÉSZ (Andrés).—Véase *Jokai* (*Mauricio*). La rosa amarilla.

1451 RICNIMO (Gaetano). Manual de clínica terapéutica con 2787 fórmulas razonadas. Barcelona Domingo Clarasó, Impresor. 1920. En 4.°, 2 volúmenes con 1472 págs. encuadernados 32
Manuel Marín.

1452 RIQUER PALAU (José de).—Por tierra dorada. Novela. Ilustraciones de Eliseo Palma de Mallorca. S. I. 1920 En 8.°, 157 págs..... 3,50
Amengual y Muntaner.

1453 RISCO (Alberto).--Mil hombres. Rasgos biográficos del Excmo. Sr. General de Brigada D. Francisco de Paula Romero y Palomeque. Segunda edición. Madrid. Imp. Blass y Compañía. 1920. En 8.°, 560 págs..... 5

1454 RODÓ (José Enrique).—Hombres de América. Montalvo - Bolivar. Rubén Darío. Diversos parlamentos. Barcelona. S. I. 1920. En 8.°, 255 págs... 4
Editorial Cervantes.

1455 ROGER (Noelle).—Lágrimas de niño. Novela. Barcelona. S. I. 1920. En 8.°, 133 págs..... 2
Editorial Arte y Letras S. A.

1456 SÁNCHEZ (Miguel). — Fruticultura. Cultivo del peral, manzano, membrillo y serbal. Primer volumen. Sevilla. S. I. En 8.°, 199 págs..... 4
Biblioteca Agraria Solariana.

1457 SÁNCHEZ ALBORNOZ MENDUIÑA (Claudio).—La Curia Regia Portuguesa Siglos XII y XIII. Madrid. S. I. 1920. En 4.°, 188 págs..... 5
Junta de Ampliación de Estudios.

1458 SCHARROO (P. W.)—Cálculo simplificado de las construcciones civiles. Traducción de Eusebio Heras y J. Ponsá. Barcelona S. I. En 8.°, 248 págs. encuadernado..... 15
Feliu y Susana.

1459 SCHNITZLEIN (Augusto). — Acoplamiento de alternadores. Normas para la asociación en paralelo de las máquinas de corriente alternativa. Barcelona. S. I. 1920. En 8.°, 96 páginas con grabados..... 3,50
Gustavo Gili.

1460 SERVÁN (E.)—El ejemplo americano. El precio de tiempo en los estados Unidos. Prólogo de Víctor Cambón. Traducción por R. C. Barcelona. S. I. 1920. En 4.°, 244 págs..... 5
Sociedad General de Publicaciones.

SOLA (Alfonso de). — Véase *Deschanel* (*Emilie*). Las Cortesanas griegas.

1461 STRUMPELL (Adolfo).—Tratado de patología y terapéutica especiales de las enfermedades internas. Barcelona. S. I 1920. En 4.°, dos tomos. 834 y 899 págs..... 85
F. Seix.

TASÍN (N.)—Véase *Andreiev* (*Leonidas*). Las tinieblas y otros cuentos.

1462 THACKERAY (W. M.)—El viudo Lovel. Novela. La traducción del in-

glés ha sido hecha por Manuel Ortega y Gasset. Madrid. «Tipográfica Renovación» (C. A.) 1920. En 8.°, 233 páginas..... 1,50
Colección universal núms. 328 a 330.
Calpe.

TORRES BALLESTÉ (Juan).—Véase *Mouton y Ocampo (Luis)*. Enciclopedia jurídica española.

1463 TORRUBIANO RIPOLL (Jaime).—Cosas eclesiásticas, Derecho procesal y penal de la Iglesia católica. Segunda parte. Al tenor del nuevo Código ordenado por S. S. el Papa Pío X y promulgado por la Santidad de Benedicto XV. Madrid. Est. Tip. Sucs. de Rivadeneyra. 1920. En 8.°, 1262 páginas, enc. en tela..... 20

1464 TREVISANI (J.)—Manual práctico de avicultura. Versión de la 10.ª edición italiana, por el Dr. Arturo Caballero. Barcelona. S. I. 1920. En 8.°, 282 páginas con grabados..... 7,50
Gustavo Gili.

1465 TURRÓ (R.)—Los fermentos defensivos en la inmunidad natural y adquirida. Segunda edición. Madrid. Tipográfica Renovación. 1920. En 4.°, 168 págs..... 8
Calpe.

UMBERT (Luis de G.) — Véase *Florán (Mary)*. Sacrificio heróico.

1466 URABAYEN (Félix).—Toledo, Piedad. Novela. Madrid. S. I. 1920. En 8.°, 319 págs..... 4
Librería Fé.

1467 URTASUN (Valentín).—Historia diplomática de América. Primera parte. La emancipación de las colonias británicas. Tomo primero. La alianza francesa. Pamplona. S. I. 1920. En 8.°, XI + 561 págs..... 15

1468 URRUTIA (J.)—La energía hidroeléctrica de España. Réplica en propia defensa a ciertos escritos contrarios a mis dos anteriores folletos. Madrid. Sociedad Española de Artes Gráficas. 1919. En 8.°, 99 págs..... 1,50
Romo.

VACA (Domingo).—Véase *Laurant (L.)* Manual de los estudios griegos y latinos.

1469 VALLADARES (P. Bonifacio F.)—Tratado de Física elemental. Tercera edición corregida. Madrid. Imp. de Hijos de Gómez Fuentenebro. 1921. En 4.°, 974 págs. enc. en tela... 22
Hijos de Gregorio del Amo.

1470 VARGAS VILA (J. M.)—El sendero de las almas. Novelas cortas. Edición definitiva. Barcelona. Ramón Sopena. Impresor. S. A. En 8.°, 265 páginas, encartonado..... 3
Obras completas Vol. 31.
Sopena.

1471 — — Los divinos y los humanos. Edición definitiva. Barcelona. Ramón Sopena. Impresor. S. A. En 8.°, 230 págs. encartonado..... 3
Obras completas. Vol. 29.
Sopena.

1472 VAUCHER (Roberto). — El infierno bolchevique. Traducción de Gaziel. Barcelona. S. I. 1920. En 8.°, 344 páginas..... 5
Seix y Barral.

1473 VERI (Tomás de).—Cuadros notables de Mallorca. Principales colecciones de pinturas que existen en la isla de Mallorca. Madrid. V. H. de Sanz Calleja, 1920. En 8.°, 195 + XX páginas con 17 láminas..... 10
V. H. de Sanz Calleja.

1474 VILARIÑO (Remigio).—Devocionario de la Primera Comunión. Bilbao. S. I. 1920. En 8.°, 191 págs..... 2
Admón. de El Mensajero del Corazón de Jesús.

1475 VILLETARD (Pierre).—Las muñecas se rompen. Novela. Madrid. Est. Tipográfico de Rafael Caro Raggio. 1920. En 8.°, 232 págs..... 4
Rafael Caro Raggio.

1476 VIRGILIO.—Las Geórgicas y su continuación por Columela. Versión castellana en endecasílabos sueltos por M. Jiménez Aquino, ilustrada con profusión de dibujos de Reinoso. Madrid Imp. Nieto y Comp. 1920. En 8.°, XX + 256 págs..... 5
Biblioteca Greco Latina.
Romo.

1477 WELLS (H. G.)—El país de los ciegos y otras narraciones. Traducción y prólogo de A. Hernández Catá. Madrid. S. I. 1920. En 8.°, 271 págs. 4
Atenea S. E.

1478 WILDE (Oscar).—La importancia de llamarse Ernesto Comedia frívola para gente seria, en tres actos. La traducción del inglés ha sido hecha por Ricardo Baeza. Madrid. «Tipográfica Renovación» (C. A.) 1920. En 8.°, 160 págs..... 1
Colección universal, núms. 331 a 332.
Calpe.

MÚSICA

34 ALCARAZ (M.)—Torerías. Creación de Gloria del Ebro. Letra de Javier de Burgos. 1920. Madrid. Ildefonso Alier. En folio, 4 págs..... 2,50

35 ALCARAZ AYUSO.—Camino del Valle. Canción asturiana. Creación de Esperanza Dimarias Letra de Aurelio Cortecero. Madrid. S. I. En folio, 4 págs..... 1,90
Ildefonso Alier.

36 ALONSO (Francisco).—El monaguillo Andrés. Couplet Letra de Leyra y Aceves. Creación de Salud Ruiz. Madrid. Ildefonso Alier 1920. En folio, 3 págs..... 2

37 BARTA (Luis).—La espiga del trigo. Letra de Alvaro Retana. Madrid. Unión Musical Española. 1920. En folio, 4 págs..... 2 50

38 — — El Barrenero. Creación de Teresita España y Emilia Benito. Letra de Gaspar Vivas. Madrid. Unión Musical Española. 1920. En folio, 4 páginas..... 2,50

39 — — ¡Al Cabaret! Couplet de presentación de la notable artista Casilda Vela. Letra de Martinillo. Madrid. Ildefonso Alier. 1920. En folio, 3 páginas..... 2,50

40 BARTA Y RETANA.—El primer beso. Creación de Bella Emilia. Letra de A. Hernández de Lorenzo «Bussoni». Madrid. Unión Musical Española. 1920 En folio, 4 págs..... 2,50

41 BERDIEL (A. R.)—A la Portaferrissa. Primer premio del concurso de cuplets de «El Día Gráfico». Creación de la genial artista Pilar Alonso. Madrid. Ildefonso Alier. 1920. En folio, 4 págs..... 2,50

42 BERTRÁN REYNA (M)—La Maja del tapiz. Canción. Letra de A. Varela. Creación de Lolita Méndez. Madrid. Ildefonso Alier. 1920. En folio, 3 páginas..... 2

43 CASAMOZ (J.)—Souvenir de jeunesse. Barcelona. S. I. En folio, para piano. 2
Quinteto..... 2,50
Ibérica Musical.

44 COSTA (J.) y CLARÁ (E.)—La modernista. Fox trot. Letra de Castañar. Creación de Merceditas Serós. Madrid Ildefonso Alier. 1920. En folio, 4 páginas..... 2

45 DOTRAS VILA (J.)—Pericón del Xingu. Barcelona. Ibérica Musical. 1920. En folio, 3 págs. para piano..... 2
Quinteto 2,50

46 ESPERT (Pascual).—Mérida de Yucatán. Cavaquinho. Madrid. Unión Musical Española. 1920. En folio, 4 páginas..... 2,50

47 FONT (M.)—Aprende a querer. Canción madrileña. Letra de Gil Asensio. Creación de Antonia Cachavera Madrid. Unión Musical Española. 1920. En folio, 4 págs. 2 50

48 — — La lucha por la paz. Pasacalle. Letra de J. Mariño. Madrid Unión Musical Española. 1920. En folio, 4 págs..... 2,50

49 — — Por Peteneras. Canción Andaluza Letra de Manuel Susillo. Creación de la Argentinita. Madrid. Unión Musical Española. 1920. En folio, 4 págs..... 2,50

50 — — Antes quise... Canción española. Creación de Raquel Meller. Letra de Cortadillo. Madrid. Unión Musical Española. 1920 En folio, 5 páginas..... 2,50

51 FONT Y DE ANTA.—Lo que dice el bastón Creación de Flérida. Letra de J. Mariño. Madrid. Ildefonso Alier. 1920. En folio, 4 págs..... 2,50

52 — — La rosa de Colombina. Serenata. Letra de Joaquín Mariño. Madrid. S. I. En folio, 4 págs..... 2,50
Ildefonso Alier.

53 GOMEZ (Rafael).—La figura de Carmen. Letra de Ignacio Muñoz Creación de Egmont D'Bries. Madrid. Ildefonso Alier. 1920. En folio, 4 páginas..... 2

54 — — Piropos madrileños. Letra de Ignacio Muñoz. Creación de La Tempranica. Madrid. Ildefonso Alier. 1920. En folio, 3 págs..... 2

55 HASLINDE (P. J.)—¡Pobre Arlequín! ¡Armer Harlekin! Vals lento Madrid. Ildefonso Alier. 1920. En folio, 3 páginas..... 2,50

56 LAFABRÉGUE (V.) — Fashio-Nable. Foxtrot americano. Barcelona. S. I. En folio, para piano..... 2
Sexteto..... 2,50
Ibérica Musical.

57 LOVEL (L. B.) — Mysterieusement. Valse lente. Barcelona. S. I. En folio. 2
Ibérica Musical.

58 LLOVERA (Jack).—Canción de amor. Vals lento para piano. Barcelona. S. I. En folio..... 2
Ibérica Musical.

59 MARTINEZ ABADES (J.)— ¡Anda y que te sursan..! Canción Madrid. Unión Musical Española. 1920. En folio, 4 págs..... 2,50

60 — — ¡¡Clava clava..!! Canción. Madrid. Unión Musical Española. 1920. En folio, 5 págs..... 2,50

61 — — Del árbol caído. Couplet. Creación de Cipri Martín. Letra de A. Varela. Madrid. S. I. En folio, 3 páginas 2,50
Unión Musical Española.

62 — — Mignón. Canción. Madrid. Unión Musical Española. 1920. En folio, 4 págs..... 2,50

63 — — ¡Pobrecita ciega! Canción. Madrid. Unión Musical Española. 1920. En folio, 4 págs..... 2,50

64 MAXVEL (E.)—Mister Figurín. One step. Barcelona. S. I. En folio, para piano..... 2
Quinteto..... 2,50
Ibérica Musical.

65 MILTER (John). — Arlequín. Polka. Pieza fácil para violín y piano. Barcelona. Ibérica Musical. 1920. En folio, 3 págs..... 2

66 — — Barcino. Vals. Pieza fácil para violín y piano. Barcelona. Ibérica Musical. 1920. En folio..... 2

67 — — Colombina. Mazurka. Pieza fácil para violín y piano. Barcelona. Ibérica Musical. 1920. En folio... 2

68 — — La toma de Fondak. Marcha. Pieza fácil para violín y piano. Barcelona. Ibérica Musical. 1920. En folio. 2

MONREAL (G.)—Véase *Rica* (*J.*). La jura de su alteza.

— — Véase *Rica* (*J.*). Simil.

69 PACHECO (J. F.)—Miss Thela. One step. Madrid. S. I. En folio, 5 páginas 2,50
Unión Musical Española.

70 PALAU (Pedro).—¡Toca la guitarra sin parar! Fado cómico. Letra de Copérnico Olver. Madrid. S. I. En folio, 3 págs..... 2,50
Ildefonso Alier.

71 PARELLADA (Rafael). — L'Aplec de Sant Medí. Carreras de caballos Creación de Asunción G. Porreño. Letra de Tomás Biscamps. Madrid. Ildefonso Alier. 1920. En folio, 4 págs. 2,50

72 PERCY (Kirp).—El Gegant del Pi. One step. Barcelona. S. I. En folio, para piano..... 2
Sexteto..... 2,50
Ibérica Musical.

73 QUESADA (Luis de la Cruz).—Fado Madrid. Letra de A. Leyra y E. Aceves. Creación de Saluz Ruiz. Madrid. Ildefonso Alier. 1920. En folio, 4 páginas..... 2

74 QUIRÓS (Vicente).—Corazoncito despierta. Canción apasionada. Creación de Pepita Ramos «Goyita». Letra de M. Golobardas. Madrid. Ildefonso Alier. 1920. En folio, 4 págs... 2,50

75 — — La más bella de la Corte Creación de Mercedes Serós. Letra de Eduardo Montesinos. Madrid. Ildefonso Alier. 1920. En folio, 4 páginas. 2,50

76 — — La Zamorana. Creación de Pilar Alonso. Letra de Enrique Nieto de Molina. Madrid. Ildefonso Alier. 1920 En folio, 4 págs..... 2

77 RICA (J.)—Nenita. Célebre pasacalle. Creación de la eminente estrella Chelito. Letra de Retana y Rafles. Madrid. S. I. En folio..... 2,50
Ildefonso Alier.

78 RICA (J.) y MONREAL (G.)—La jura de su alteza. Gran marcha militar dedicada a S. A. R. El Príncipe de Asturias. Madrid. Ildefonso Alier. 1920. En folio, 4 págs..... 2,50

79 RICA (J.) y MONREAL (G.)—Simil. Fox trot. Madrid. Ildefonso Alier. 1920. En folio, 3 págs..... 2,50

80 ROMERO (Modesto).—Antón el héroe Canción militar. Letra de Fernando Aguirre. Creación de Raquel Meller. Madrid. Unión Musical Española. 1920. En folio, 4 págs..... 2,50

81 — — La taba... La taba... La tabacalera. Creación de Amalia de Isaura. Cuplé popular. Letra de Eugenio Gullón. Madrid S. I. En folio, 4 páginas 2,50
Ildefonso Alier.

82 — — ¡Que estrechez! Letra de G. Hernández Mir. Creación de Raquel Meller y Julia Fons. Madrid. Ildefonso Alier. 1920. En folio, 4 págs... 2

83 ROSELL (Juan).—Sentimiento gallista. Creación de Dora «La Gitana» dedicado al Club Gallista. Letra de R. Llurba. Madrid. Ildefonso Alier. 1920. En folio, 4 págs..... 2,50

84 ROYLER (Henry).—Indian. Intermezzo dance Barcelona. S. I. En folio, para piano..... 2
Quinteto..... 2,50
Ibérica Musical.

85 RUIZ ARQUELLADAS (M.)—Amor que huye. Couplets. Creación de Bella Emilia. Letra de E. Tecglen Madrid. Unión Musical Española. 1920. En folio, 5 págs..... 2,50

86 SAGARRA ROBERT (J.)—Honra y vida. Canción vivida. Creación de Asunción

G. Porreño. Letra de Tomás Biscamps. Madrid. Ildefonso Alier. 1920. En folio, 4 págs..... 2,50

87 Sanchez Jiménez (A.)—Sánchez Megías. Pasodoble español. Madrid. Ildefonso Alier. 1920 En folio 3 páginas. 2,50

88 Serrano (J.) — La pantería negra. Canción y danza española. S. I. En folio, 5 págs..... 2,50
Unión Musical Española.

89 Texidor (J.)—Canción de reja. Creación de Lolita Méndez. Letra de Joaquín M. Murcia. 1920. Madrid. Ildefonso Alier. En folio, 4 págs.. 2,50

90 Usandizaga (José M.ª).— ¡Chopin..! Vals. Madrid. Unión Musical Española. 1920. En folio, 11 págs..... 5

91 — — Schottisch. Madrid. Unión Musical Española. 1920. En folio, 7 páginas..... 2,50

92 Valdés (Julio).— Himno del Santo Cristo de Limpias. Letra de D. José M.ª Sanz Aldaz. Bilbao. Misioneros del Corazón de María. 1920. En folio, 8 págs..... 2,50

93 Vidal (Alfonso).—La Cocaína. Canción. Letra de J. Durán Vila. Madrid. Ildefonso Alier. 1920. En folio, 3 páginas..... 2

94 Villarrazo (F.)—El Kan-Kane. Canción. Letra de Joaquín Mariño. Madrid. Unión Musical Española. 1920. En folio, 4 págs..... 2,50

95 Wells (Igor).—Bombay's Remebrance. Fox-trot. Barcelona. S. I. En folio para piano..... 3
Quinteto..... 2,50
Ibérica Musical.

96 Yust (Ricardo).—Astronomía galante. Letra de A. Varela. Creación de Esperanza Iris. Madrid. Ildefonso Alier. 1920. En folio, 4 págs..... 2

97 Zamacois (J.)—A Monserrat. Creación de Asunción G. Porreño. Letra de J. E. Morant. Madrid. Ildefonso Alier. 1920. En folio, 4 págs..... 2,50

98 — — Cuando se quiere de veras. Creación de Asunción G. Porreño. Madrid Ildefonso Alier. 1920. En folio, 4 págs..... 2,50

99 — — La Tiple ligera. Creación de Pilar Alonso. Madrid. Ildefonso Alier. 1920. En folio, 4 págs..... 2,50

BIBLIOGRAFIA ESPAÑOLA

REVISTA OFICIAL

DE LA

FEDERACIÓN ESPAÑOLA DE PRODUCTORES, COMERCIANTES Y AMIGOS DEL LIBRO

SEGUNDA PARTE.—CRONICA

AÑO XX-1920

MADRID

Oficinas de la Federación Española de Productores, Comerciantes y Amigos del Libro

Calle de Luis Vélez de Guevara, 10

1921

Imprenta de José Fernández Arias, Plaza Mayor, 16.—MADRID

Indice de las materias que contiene la Crónica de la "Bibliografía Española" de 1920

Núm. 1.—Nota bibliográfica.—Junta directiva. El papel, la papelera y los escritores (conclusión).—Acerca del sexto D. Lope de Sosa y de su papel de villancicos.

Núm. 2.—Nota bibliográfica.—Junta directiva. La libre importación del papel, Una Exposición al Gobierno de S. M.—El Ayuntamiento de Madrid. Por la Cultura Patria. Una colección cervantina. El Instituto bibliográfico español.—Una aspiración. Hacia el carácter oficial de nuestra Federación.

Núms. 3 y 4.—Nota bibliográfica.—Junta directiva.—La jornada mercantil. Una cuestión legal.—Una petición al señor Director general de Correos.—La Federación, el papel y los Aranceles de Aduanas.—Los libreros de viejo.—La circulación de paquetes postales.

Núms. 5 y 6.—Nota bibliográfica.—Junta directiva.—Renovación de cargos, Nueva Junta directiva.—De la Junta general, Memoria de Secretaría.—Resumen de los ingresos y gastos ocurridos dnrante el año 1919.—Distinción honrosa, La Administración pública y nuestra Federación.—Comisiones.—Instituto Catalán de las Artes del Libro.

Núms. 7 y 8.—Nota bibliográfica.—Junta directiva.—Alrededor de la carcoma intelectual.—La Universidad de Lovaina.—Un ruego al Gobierno, En favor del Libro español, Discusión en el Senado.—Una R. O. La expansión del Libro Español. Acuerdo de las Comisiones.—El Libro y la toga.—¿Cómo se puede hacer uso de un Libro sin desmejorarlo?

Núms. 9 y 10.—Propaganda, Actividad, Actividad, Propaganda.—Junta directiva.—Nuestro curso de conferencias, El Sr. Altamira.—Curso de Conferencias, Medios de difusión del Libro Español en América, Discurso pronunciado por el Ilustrísimo Sr. D. Rafael Altamira, en el salón de actos de la Federación Española de Productores, Comerciantes y Amigos del Libro, el día 2 de mayo de 1920.

Núms. 11 y 12.—Nota bibliográfica.—Junta directiva.—Nuestro curso de conferencias, El Sr. Francos Rodríguez.—Segunda Conferencia del Curso, La Crisis del Libro, Discurso pronunciado por el Excmo Sr. D. José Francos Rodríguez, en la Federación Española de Productores, Comerciantes y Amigos del Libro, el día 24 de mayo de 1920.

Núms. 13 y 14.—Nota bibliográfica.—Junta directiva.—Toma de posesión.—La casa del Libro Francés.—Un banquete.—La libre importación del papel.—Ultima Conferencia de Curso, Lectura del Libro Español en España y en los demás países, Discurso pronunciado por D. Luis Romero Dorado, en la Federación Española de Productores, Comerciantes y Amigos del Libro, el día 7 de junio de 1920.

Núms. 15 y 16.—La cuestión del papel, El Gobierno declara la libertad de importación. Nuestra Federación trabaja y triunfa.—Más sobre el problema.—Lista nominal de señores socios numerarios y correspondientes de la Federación Española de Productores, Comerciantes y Amigos del Libro en esta fecha, por orden de residencias.

Núms. 19 y 20.—Junta directiva.—La casa del Libro francés.—El Congreso Postal Universal.—Contra el fraude. Nuestra propiedad literaria en América.—Cuestión legal. Las obras de autores españoles en la República Argentina.—Nota bibliográfica.—Noticias.

Núms. 21 y 22.—Nota bibliográfica.—Junta directiva.—La importación del papel.—Del Congreso Postal, Un acuerdo importantísimo. Nuestra Federación, agradecida.

BIBLIOGRAFIA ESPAÑOLA

REPERTORIO QUINCENAL DE LA PRODUCCIÓN DEL LIBRO

PUBLICADA POR LA

Federación Española de Productores, Comerciantes y Amigos del Libro

AÑO XX | MADRID, 1 DE ENERO 1920 | Número 1

CRONICA

Nota bibliográfica.—Junta directiva.—El papel, la papelera y los escritores (conclusión).—Acerca del sexto D. Lope de Sosa y de su papel de villancicos.

NOTA BIBLIOGRAFICA

Conviene sea remitida por los que deseen, o les interese, que sus libros o publicaciones sean conocidos. Sírvase llenar el boletín que sigue:

Autor .....

Título .....

.....

Traductor .....

Prólogo de .....

Lugar de impresión .....

Fecha .....

Tamaño .....

Número de páginas .....

Precio .....

Editor .....

JUNTA DIRECTIVA

Sesión de 13 de Octubre de 1919.

Aprobada el acta de la anterior, lo fué asimismo la cuenta de gastos e ingresos del mes de Septiembre.

Leídos varios telegramas de Barcelona, publicados en la prensa, en los que se habla de la contribución con que se quiere gravar a los exportadores de libros, se acordó perseverar en las gestiones comenzadas cerca de los Poderes públicos, a fin de que no se lleve a cabo la implantación de dicho impuesto.

Sesión de 17 de Noviembre de 1919.

Se aprobaron el acta de la anterior y la cuenta de gastos e ingresos del mes de Octubre.

Se acordó presentar una instancia al Instituto de Reformas Sociales, pidiendo que la Federación tenga representación en el mismo, de conformidad con el Real decreto de su reorganización.

Se acordó también buscar antecedentes y hacer investigación sobre los puntos necesarios para la declaración de oficial de la Federación.

Sesión de 27 de Noviembre de 1919

Se aprueba el acta de la anterior.

Se dá lectura a una instancia firmada por catorce señores socios pidiendo la celebración de Junta general extraordinaria, para tratar de la cuestión del papel, y se acuerda, en virtud de que se ajusta a los preceptos del Reglamento que se celebre dicha Junta el día 3 de

Diciembre a las nueve y media de la noche, y que, dada la urgencia del caso no sea publicada la convocatoria en BIBLIOGRAFÍA.

Se dá lectura a una carta del Excelentísimo Sr. Ministro de Hacienda, en que comunica la resolución que ha tenido el expediente incoado sobre contribución a los exportadores de libros; y se acuerda escribir al Sr. Ministro dándole gracias expresivas por sus atenciones con la Federación y a la vez interesarle para que sean perseguidos los que fraudulentamente editan libros sin pagar impuesto alguno.

Se lee una R. O. de 14 de Noviembre sobre inscripción de propiedad intelectual en Cuba, acordándose sea publicada en BIBLIOGRAFÍA, por ser de gran interés para todos los editores.

A una carta de la «Unión patronal de las Artes del Libro» invitando a esta Federación para asistir a una Junta en el domicilio de la Asociación de la Prensa, se resuelve que sean comisionados a tal efecto, los Sres. Palomeque y Yagües.

Se leen varias cartas de adhesión a la campaña emprendida en pro de la libre importación del papel.

El Secretario,

MANUEL PERLADO PARRA

En nuestro deseo de que BIBLIOGRAFIA ESPAÑOLA *perfeccione según las circunstancias lo consientan, sus condiciones de presentación, hasta alcanzar aquellas que a la importancia de su finalidad corresponden, ofrecemos en el número actual a sus suscriptores y lectores una de las mejoras proyectadas.*

Contamos con ir sucesivamente implantando otras nuevas, según nos lo vayan permitiendo los tiempos y los acontecimientos.

Coincidiendo con la aparición de la cubierta, se ha duplicado la tirada acostumbrada del número, para obtener, mediante el más profuso reparto de ejemplares, una mayor propaganda, de la que nos prometemos fértil cosecha de gratos resultados.

El papel, la papelera y los escritores (1)

(Conclusión)

¿Tendremos todos los autores de libros españoles que renunciar a nuestras casas editoras y acogernos a Calpe? ¿Es que en los vastos planes financieros, acaparadores y absorbentes del señor Urgoiti entra como propósito fundamental y previo acabar con todos los periódicos y con todos los editores para que no haya en España más diario que *El Sol* ni más Empresa editorial que la editorial Calpe? ¿Es eso lo que se pretende?¿Es que se quiere también en esto llegar al monopolio? Yo no sé qué pensarán sobre ello los demás. Yo como autor, como escritor y como periodista declaro que no me conviene la exclusiva. Quiero la competencia. Cuantos más periódicos, cuantos más editores mejor. El monopolio nunca. Antes que el monopolio, la contratación extranjera. Si el caso llega, publicaremos los libros con una nota: «Este libro se ha tenido que editar fuera de España, porque la industria nacional del papel no consiente que los autores españoles puedan escribir libros.»

Y el caso llegará si las circunstancias no se modifican. Está llegando ya. Yo estoy siendo una víctima de él, y conmigo cien compañeros más, que se lamentan a diario de que en las circunstancias actuales el precio de los libros no es remunerador. ¿Y qué vamos a hacer? ¿Aumentar el precio? Todos sa-

(1) Véase el número anterior.

bemos que el precio no se puede aumentar. El libro no es artículo de primera necesidad, que pueda encarecerse indefinidamente como el vestido o como el calzado. En estos artículos indispensables para la vida, el público protesta, pero paga. En el libro, no. En cuanto un libro se ponga a seis pesetas, no le comprará casi nadie. Son muy pocas, muy pocas las personas que en España se permiten el lujo de gastar seis pesetas en una hora de intelectual esparcimiento. Se seguirá leyendo, porque no hay más remedio que leer, pero se leerá de prestado; los hombres, en las bibliotecas de los Casinos; las mujeres, pidiéndoselo unas a otras: «Chica, yo lo iba a comprar, pero es tan caro...» Y el ejemplar irá de mano en mano, hasta que con el uso se destrocen las hojas.

Y esto en el caso más favorable de las primeras firmas. ¿Qué ocurrirá con las segundas y con las terceras? ¿Qué será de los pobres principiantes, que quieran arriesgarse a la ventura de una pobre edición? Y si no hay principiantes, ¿de qué masa se harán los consagrados? ¿Quién escribirá libros en España? La cosa es mucho más seria y mucho más grave de lo que a primera vista parece. Vale la pena de meditarlo bien. Estamos en momentos de verdadera trascendencia. La actitud de leal neutralidad que España consiguió conservar durante la guerra nos ha colocado en el mundo en una posición envidiable, que se traduce ahora en una corriente de cordial simpatía hacia todas las cosas de España. Se representan nuestras obras, se traducen nuestras novelas; Blasco Ibáñez está siendo el ídolo del pueblo norteamericano en un éxito de Librería que apenas tiene precedentes; veinte naciones acaban de celebrar la Fiesta de la Raza. Y en este momento que parecía el oportuno para nuestro resurgimiento literario, el decisivo para ser o no ser; en estos momentos en que hay una plétora de autores españoles como nunca los hubo; en este momento que era el más indicado para iniciar la conquista de los mercados de Ultramar, tan desatendidos hasta ahora, viene la Central Papelera a matar en flor el esfuerzo, a esterilizar el propósito con la guerra sin cuartel hecha a los editores. ¿Cómo van a poder competir los editores españoles con las casas de Leipzig, de Munich de París y de Londres, que tienen acaparados los mercados castellanos del orbe? ¿De qué manera se va a afrontar la lucha?

El papel—dice la Papelera—está hoy caro en todos los países del mundo. Pues si está caro en todos los países del mundo: ¿qué puede entonces importarle a la Papelera la libre importación? Si no hay competencia, ¿por qué teme a la competencia? Pero sí que la hay. Porque la hay la teme. «Tenemos que hacer constar—ha dicho en una nota—que si prosperase el fin que los periódicos se proponen con la campaña emprendida, los fabricantes se verían en la precisión de cerrar sus fábricas.» Si el arancel se suprime los fabricantes no pueden vivir. Conformes. Esta afirmación es el mejor reconocimiento de su incapacidad productiva. No pueden vivir. Pero si el arancel no se suprime no podemos vivir los demás. En esta incompatibilidad de vida y muerte, lo que es preciso, pues, averiguar es cual de las dos industrias, la de fabricación de papel o la del libro, es más fundamental para el crédito y el prestigio de la nación. El prestigio de una nación no se funda en conveniencias materiales, sino en necesidades espirituales, intelectuales y éticas. Una nación es tanto más grande cuanto más alto tiene su nivel cultural, y este nivel se mide por el número y la calidad de sus escritores. Si el arancel se mantiene incólume, puede que se salve la industria papelera; pero es seguro que se quebrante el prestigio del libro español. Vale la pena el meditarlo bien.

PEDRO MATA
(De A B C).

Acerca del sexto Don Lope de Sosa y de su papel de villancicos

En la interesante crónica mensual de la provincia de Jaén, *Don Lope de Sosa*, bajo y el epígrafe que encabeza estas lí-

neas, aparecen las que a continuación copiamos.

Nos mueve a su reproducción la creencia de que ella puede significar un estímulo ante el cual, nuestros asociados y lectores se decidan a hacer públicas valiosas curiosidades merecedoras de noticia, que hoy yacen en un desconocimiento lamentable, al que seguramente no son acreedoras.

Dice así nuestro colega:

«Acorriendo bondadosamente a nuestros trabajos, encaminados al estudio y esclarecimiento de la personalidad de Don Lope de Sosa, para poder llegar algún día a determinar datos biográficos del que vivió en Jaén; acorriendo bondadosamente a nuestros trabajos, nuestro provinciano el inteligente bibliófilo y bibliotecario de la Asociación Española de Librería, D. Gabriel Molina Navarro, nos remite la carta que a continuación reproducimos, la cual viene a ilustrar el interesante papel, conteniendo villancicos de un Don Lope de Sosa, natural de Salamanca, de que dábamos cuenta en el número anterior de esta revista.

La interesante carta, que nos prueba que el Sr. Molina Navarro nos ayuda en nuestra empresa de «busca y captura» de cuantos Don Lope de Sosa haya habido en los siglos XVI y XVII—carta muy agradecida por nosotros—dice de esta guisa:

«*Sr. D. Alfredo Cazabán.*
Cronista de Jaén

Mi estimado amigo: Con el cariño de siempre, como todo lo que se refiere a nuestra patria chica, he leído el número de Septiembre de *Don Lope de Sosa*, que acabo de recibir.

En la página 271 y con el epígrafe «Saltó y vino otro Don Lope», da usted noticia de los distintos Don Lope de que se tienen referencias.

Usted sabe, amigo y paisano, que mi oficio (no quiero decir mi afición) me hace perseguir datos bibliográficos y, ¿cómo no seguir la pista de éste, tratándose de un sujeto real o verdadero que puede ser de nuestra provincia? Ello me ha sugerido la idea de escribirle esta carta para decirle lo que seguramente usted sabrá.

El folleto que la casualidad ha puesto en sus manos, titulado «Cancionero muy gracioso del Santísimo Nacimiento de nuestro Señor Jesu-Christo, compuesto por Lope de Sosa, natural de Salamanca», es en efecto, una pieza rara, aunque presumo que su ejemplar, como el mío, sea de las ediciones que hizo el inteligentísimo bibliófilo D. José Sancho Rayon, por los años 188... Este sabio en bibliografía, hizo una colección de reproducciones fotolitográficas entre la que figura la que nos ocupa. Que es pieza rarísima ya se ve, porque Salvá, al citar otros villancicos en el número 131 de su catálogo, no cita este, y desde luego se ve que es distinta edición de las citadas por los bibliógrafos, pues el texto es completamente distinto a aquellos. Tampoco he hallado en nuestra Biblioteca Nacional más edición que esta reproducida.

Pues bien, siguiendo la huella del Don Lope, le digo que nunca pude hallar de dónde sacó el original Sancho Rayon para reproducirlo; que existe es indudable puesto que le fotografió y seguramente fué poseedor de él.

Lástima es que desaparezcan estas riquezas, sin dejar rastro, aunque bien pudiera ser que de este aún se encontrase su paradero por haber formado parte de la riquísima colección de libros que el Marqués de Xerez de los Caballeros compró a la viuda de Sancho y que éste a su vez vendió al multimillonario yanki Mister Huntington.

Aunque lo apuntado es lo probable, aún me deja lugar a duda porque yo poseo una lista de los libros vendidos por el Marqués de Xerez, donde no figura este papel, si bien es verdad que después de impresa dicha lista, fué cuando se vendió la biblioteca de Sancho y quién sabe si allí fué a parar, sin dejarnos una triste nota bibliográfica.

Muchos son los libros y folletos que ha reimpreso y reproducido *The Society of América*, que es donde se guarda el tesoro que compró Huntington, único sitio, a mi juicio, donde debe existir este folleto, en informe montón, con otros de igual valía.

Dispense tanta molestia y vea siempre en ello la amistad que le profesa su affmo. amigo y paisano que le e. l. m.,

GABRIEL MOLINA

Propietario de la Librería de los Bibliófilos Españoles.»
Madrid

Tip de J. Fernández Arias, Plaza Mayor, 16.—Madrid.

FEDERACIÓN ESPAÑOLA
DE PRODUCTORES, COMERCIANTES
Y AMIGOS DEL LIBRO

Año 1920

CONVOCATORIA

La Junta general que previene al artículo 14 del Reglamento, se celebrará el día 20 de Marzo, a las nueve de la noche, en el local de esta Federación, Luis Vélez de Guevara, 10.

ORDEN DEL DIA

1.° Lectura del acta de la última Junta general.
2.° Idem. de la memoria de Secretaría.
3.° Idem. del informe de los señores Tesorero y Contador, relativo a las cuentas de 1919.
4.° Elección de los señores que deban ocupar los cargos que corresponde proveer en la Junta directiva.
5.° Los demás asuntos que propongan los señores asociados y no precisen para ser tratados celebración de Junta general extraordinaria.

BIBLIOGRAFIA ESPAÑOLA

REPERTORIO QUINCENAL DE LA PRODUCCIÓN DEL LIBRO

PUBLICADA POR LA

Federación Española de Productores, Comerciantes y Amigos del Libro

AÑO XX | MADRID, 16 DE ENERO 1920 | Número 2

CRONICA

Nota bibliográfica.—Junta directiva.—La libre importación del papel, Una Exposición al Gobierno de S. M.—El Ayuntamiento de Madrid, Por la Cultura Patria. Una colección cervantina. El Instituto bibliográfico español.—Una Aspiración, Hacia el caracter oficial de nuestra Federación.

NOTA BIBLIOGRAFICA

Conviene sea remitida por los que deseen, o les interese, que sus libros o publicaciones sean conocidos. Sírvase llenar el boletín que sigue:

Autor .....

Titulo .....

.....

Traductor .....

Prólogo de .....

Lugar de impresión .....

Fecha .....

Tamaño .....

Número de páginas .....

Precio .....

Editor .....

JUNTA DIRECTIVA

Sesión de 15 de Diciembre de 1919

Se aprueba el acta de la anterior y las cuentas de ingresos y gastos del mes de Noviembre.

Se acuerda así mismo, con algunas modificaciones respecto del proyecto, el presupuesto de gastos e ingresos de la Federación, para 1920.

Se aprueba que desde principio de año, BIBLIOGRAFÍA tenga una cubierta en color, y se aumente en 1.000 ejemplares la tirada, para procurar la propaganda particularmente en América.

Es aprobada la Exposición que la Federación dirige al Excmo. Sr. Presidente del Consejo de Ministros, pidiendo la libre importación del papel y se acuerda solicitar la oportuna audiencia para su entrega.

Sesión de 24 de Diciembre de 1919

Se aprueba el acta de la anterior.

Se acuerda la adhesión al Comité ejecutivo que para protestar contra el aumento de la contribución y de las tarifas ferroviarias y contra la creación de nuevos impuestos se ha formado por iniciativa de la Defensa Patronal; y contribuir con la cuota que dicho Comité señale, para los gastos necesarios, siendo designados para representar a la Federación en el mencionado Comité, los Sres. Beltrán y Caro.

Acordóse igualmente, escribir una carta a D. Pedro Mata, dándole gracias muy expresivas por el artículo que publicó en *A B C* sobre la libre importación del papel.

El Secretario,

MANUEL PERLADO PARRA

LA LIBRE IMPORTACIÓN DEL PAPEL

Una Exposición al Gobierno de S. M.

Aunque por la prensa diaria se ha dado publicidad al interesante documento que la Federación elevó al Excmo. Sr. Presidente del Consejo de Ministros, en el que entre otras peticiones, se hacía la de la libertad para la importación del papel, es de rigor que la exposición a que se alude, figure inserta en nuestro Boletín, ya que la misma, no solo por su patriótica tendencia, sino también por la cantidad y la calidad de las personas que a la misma adhirieron sus nombres en concepto de firmantes, significa una actuación importantísima.

Dice así:

Excmo. Sr.

La escasa protección otorgada por los Gobiernos a la industria del libro español, ha llegado a confundirse, no con el abandono, sino con la persecución, al elevar la contribución a los productores del libro a un límite tan extraordinario que es contradictorio con la protección a las industrias que han pretendido dispensar los Gobiernos. En el caso concreto del editor y del librero, se intenta elevar la cuota contributiva a tal grado que lesiona la producción y difusión del libro de un modo, que más de una protección del Gobierno a la industria del libro determinada por la ley, parece el deseo de anular esta industria nacional, entregando por este medio los mercados de habla española a los productores extranjeros, que sin ese régimen ya nos disputaban la expansión del libro castellano en la América española y en Oceanía, y que ahora nos desalojarán por completo, en cuanto su actividad sea empleada en producir más intesamente, a fin de resacirse de lo perdido por causa de la pasada guerra.

El libro español que hace unos años surtía exclusivamente el mercado de la América española, ha ido perdiendo terreno de día en día. Lo mismo ocurre con otras industrias gráficas, libros rayados, calendarios, etc., etc. Todo esto obedeció siempre al enorme precio que en España alcanzaba el papel. Ahora, cuando empezaba la industria española del libro a recuperar en los paises donde se habla el castellano una influencia casi perdida, de considerable importancia para todas las relaciones de España con el mundo; cuando se han empleado grandes capitales para dar impulso al libro español y gran parte de esa riqueza al servicio de tal obra ha contribuído a las buenas ganancias de la industria papelera nacional, hoy, mejor que ayer, precisamente por el esfuerzo nuestro; ahora, es cuando se pretende arruinarla abrumándola con excesivos tributos y dificultades de toda clase, haciéndola perder lo que con tanto trabajo y sin auxilio alguno intentaba lograr.

El desarrollo, florecimiento y bienestar de que goza la industria papelera del país, no obedece a su perfección, como todos sabemos, sino a la exagerada protección arancelaria que siempre le fué otorgada, y su bienestar está en relación directa con la crisis por que actualmente atraviesan las industrias del libro y otras derivadas, que proporcionan el sustento a un número infinitamente más importante de personas que la de la fabricación del papel.

Siempre fué en España el papel más caro que en el extranjero, y sin hablar de su calidad, se produce en muy limitadas clases de elaboración. Desde hace algún tiempo, el papel ha subido de precio en todas partes; pero en ninguna tan exageradamente como en España, pués en naciones que actuaron en la guerra, hoy

cuesta el papel bastante menos que aquí, a pesar de las transformaciones sufridas en todas las industrias por el encarecimiento de la mano de obra y el mayor precio de las primeras materias y el de las auxiliares; pero la elevación de precios sufrida en otros mercados, va en descenso, mientras que en España tiende constantemente al alza.

La industria papelera española dice que produce papel de sobra; pero hecho cierto es que las industrias que integran nuestra representación, tropiezan de contínuo con graves dificultades para proveerse de él, y que el papel que se niega a nosotros, se derrocha en alardes de provocación insensata, enterrando bajo el peso de una exagerada vanidad la luz de otros nobles pensamientos. Pero se llega a más; un sindicato de fabricantes, constituído en monopolio, explota todas las artes gráficas y del libro, adueñándose de las conquistas de todos, para imponerse como único señor de ellas. Se denuncia así nuestra ruína inmediata, negando la concurrencia leal y libre del comercio, pudiendo darse el monstruoso caso de ofrecer al pensamiento nacional una dirección exclusiva si así les conviniera.

Nosotros deseamos que todas las industrias españolas prosperen y especialmente la del papel, que nos es tan necesaria; pero que su prosperidad no sea, como acontece, a expensas de las nuestras en gran parte, sino que obedezca a su mejor desarrollo, perfeccionando los productos, lanzándolos al mercado con menos codicia, estableciendo equitativos precios de venta en relación con los precios de producción y no, como viene sucediendo, a precios fabulosos amparados por los derechos prohibitivos establecidos en el arancel de importación.

Examinando las partidas que en nuestro arancel gravan la importación del papel, salta a la vista que fueron inspiradas por un grupo de fabricantes del país que supo lograr representación adecuada en la junta arancelaria. Así ha podido suceder que los derechos aplicados no se ajustaban a los límites determinados por la ley, por ser inexactas las valoraciones que les sirvieron de base, y que los textos de las partidas y el repertorio, no determinan claramente las clases a que se refieren, dando lugar a dudas y a expedientes que, generalmente, eran fallados en contra del importador.

La FEDERACION ESPAÑOLA DE PRODUCTORES, COMERCIANTES Y AMIGOS DEL LIBRO, integrada por escritores, impresores, encuadernadores, editores, libreros y otros servidores del pensamiento y de la cultura patrios, en virtud de los motivos expuestos, se ve en la imprescindible necesidad de pedir a los Poderes públicos, la libre importación del papel, aunque ésta sea solamente por un período de cinco años, si las industrias creadas para tan altos fines se quieren sostener en el interior y afirmar el comercio y convivencia que España mantiene y debe seguir manteniendo con los paises ibero-americanos.

Recientemente ha sido decretada en Francia la libre importación del papel para periódicos, y en Italia, igualmente, para toda clases de papeles. Nuestra industria papelera, que tantas dificultades encuentra para abastecer el mercado interior, tiene, pues, dos nuevos mercados más para dar salida al exceso de producción, y la libre importación que pedimos, no debe preocuparle en modo alguno, y por consecuencia, no debe oponerse a ésta legítima demanda.

Pedimos la libre importación del papel porque no hay otro medio práctico de salvar a las industrias gráficas y del libro nacionales frente al precio excesivo y limitadas clases de ésta primera materia en nuestro mercado, sus calidades, las exigencias de sus proveedores, la desigualdad en la distribución, la irregularidad en su servicio y la ya pública amenaza de surgir un «trust», que imponiendo precios exorbitantes a las víctimas del monopolio, habían de condicionarlas a su gusto para la muerte. Pero no pedimos la supresión absoluta del arancel para todo lo que es papel, pues nuestra petición se limita a los papeles de impresión de toda clase, que es con lo que se hacen libros, no a los papeles manufacturados.

También pedimos se rebajen prudencialmente todas aquellas partidas del

mismo arancel que afectan a la producción del libro, tales como telas, pieles, colas, cobre, plata y oro en panes y en polvo para la encuadernación, caracteres en plomo y en bronce para imprimir y estampar, maquinaria de imprenta y de encuadernación que constituyen primeras materias para su producción, que son objeto de importación y no suelen producirse en España.

Nuestra FEDERACION, debe ocupar, por derecho propio, un puesto en la Junta de Aranceles y Valoraciones, ya que su comercio, sus exportaciones y la naturaleza de su obra en producción, significan un factor importantísimo en la economía nacional. Por no tenerlo a su debido tiempo y concederlo, en cambio, a otras entidades, han quedado indefensos estos intereses, que tanto suman en el orden material y que tienen, sin disputa, la más alta importancia moral en todos los renglones del intercambio, pues el libro no es un bloque de papel que por papel se venda, sino un producto más elevado, que en todo caso, además es un nuncio y un introductor de otros productos.

Con ésta petición no pretendemos perjudicar industrias enriquecidas en gran parte a nuestras expensas, principalmente en los últimos cinco años y cuya vida económica está sólidamente asegurada, sino evitar la ruina de las que representamos, sériamente amenazadas por la codicia y la fuerza del capital, si el Gobierno que V. E. tan dignamente preside, no les otorga el amparo que merecen y que tan respetuosa y legítimamente solicitamos.

Madrid, 24 de Diciembre de 1919.

El Secretario,
MANUEL PERLADO

El Presidente,
MARIANO NUÑEZ SAMPER

Excmo. Sr. Presidente del Consejo de Ministros.

*
* *

A título de curiosidad y por la relación estrecha que guardan con el principal objeto de la precedente instancia, insertamos a continuación unos datos estadísticos, demostrativos del movimiento del papel en la pasada reciente época.

La «Papelera Española» anuncia una producción diaria de 125 toneladas

De sus 30 millones de pesetas de capital nominal, tiene desembolsado casi todo.

De la prosperidad de sus negocios puede juzgarse por los siguientes datos, qne aparecen en una publicación casi oficial, como el «Anuario Financiero y de Sociedades anónimas», año IV. 1919. página 683.

Dividendos repartidos en

1914, 2.—1915, 2.—1916, 5.—1917, 6.—1918, 8.

Las importaciones de pasta para fabricar papel han sido en números redondos:

Antes de la guerra:		Durante la guerra:	
1910 =	31 millones de Kilogramos.	1914 =	39 millones de Kilogramos.
1911 =	40 » »	1915 =	50 » »
1912 =	45 » »	1916 =	68 » »
1913 =	60 » »	1917 =	33 » »
		1918 =	32 » »

Las exportaciones de PAPEL CONTINUO han sido:

Antes de la guerra:		Durante la guerra:	
1910 =	669.346 Kilogramos.	1914 =	961.197 Kilogramos.
1911 =	824.690 »	1915 =	1.968.768 »
1912 =	895.764 »	1916 =	6.008.421 »
1913 =	699.670 »	1917 =	867.076 »
		1918 =	99.808 »

Las exportaciones de PAPEL PARA EMPAQUETAR han sido:

Antes de la guerra:		Durante la guerra:	
1910 =	1.599.090 Kilogramos.	1914 =	1.080.981 Kilogramos.
1911 =	1.159.509 »	1915 =	1.311.468 »
1912 =	1.423.834 »	1916 =	3.149.301 »
1913 =	1.273.437 »	1917 =	2.213.355 »
		1918 =	1.163.958 »

Mientras en la exportación de esas partidas, que lesionan el abastecimiento nacional, se nota la tendencia al aumento, véase como en la exportación de LIBROS Y DEMAS IMPRESOS, se tiende a disminución.

Antes de la guerra:		Durante la guerra:	
1910 =	1.982.729 Kilogramos.	1914 =	1.814.409 Kilogramos.
1911 =	1.804.525 »	1915 =	1.438.021 »
1912 =	2.074.751 »	1916 =	1.498.184 »
1913 =	2.814.928 »	1917 =	1.650.162 »
		1918 =	1.467.299 »

EL AYUNTAMIENTO DE MADRID

Por la Cultura Patria

Una colección cervantina :-: El Instituto bibliográfico español

Con el reparo propio de quien de lo que casi es propio, ha de tratar, queremos dar cuenta a nuestros lectores de un acto realizado por el Ayuntamiento de esta Villa y Corte, en materia tan nacional y tan interesante como puede serlo la relacionada con el glorioso autor del *Quijote*.

Y hacemos la salvedad que encabeza las precedentes líneas, porque junto a la noticia, ha de sonar, inexcusablemente, el nombre de nuestro bibliotecario D. Gabriel Molina Navarro, con cuya modestia ha reñido ruda batalla, antes de este momento, su deseo de que en el mundo de las letras patrias se sepa y se elogie el acto realizado por nuestro Concejo.

*
* *

Varios meses atrás, los concejales Sres. Ossorio, Goicoechea, Conde de Limpias y Maura, presentaron al Ayuntamiento una proposición que tomada en consideracion en sesión pública, pasó a la comisión respectiva.

La proposición decía así:

«Entre los bibliófilos circula desde hace algún tiempo un catálogo de una colección de libros cervantinos reunidos por D. Gabriel Molina Navarro. Es el que se acompaña a esta proposición, juntamente con un suplemento mecanografiado.

»Se trata de una interesantísima miscelánea de libros, folletos, revistas, periódicos, estampas, comedias y música, todo ello relativo al glorioso escritor español enajenada y a su obra inmortal.

»Para Madrid sería lamentable que tan importante colección fuese a manos particulares y probablemente a extranjeras, como lo hace temer la circunstancia de que ni el Estado, ni ninguna otra entidad se hayan apresurado a realizar la adquisición, asegurando con ello la conservación de ese patrimonio de cultura.

»En tales circunstancias, los concejales que suscriben, entienden que el Ayuntamiento debe hacer un esfuerzo, si económicamente le es posible, para cumplir esa obligación que recomiendan de consuno la ilustración popular y la reverencia a las más preciada gloria nacional. La fórmula de estudiar y, en caso posible, resolver este asunto, consistiría en comisionar al Sr. Secretario y al Jefe de Investigaciones históricas del Ayuntamiento Sr. Fuente, para que, poniéndose al habla con el propietario de la colección, obtuviesen noticia concreta del precio y forma de la venta y comunicándolo al Ayuntamiento, pudiera éste, si lo estima oportuno, realizar la operación, consignando para ello el crédito necesario que habría de incluirse en el próximo presupuesto.»

*
* *

El Ayuntamiento madrileño, en su sesión de 7 de Noviembre de 1919, conformándose con lo informado por el Director de Investigaciones históricas, acordó:

«Primero. Que se adquiera la colección de libros cervantinos, reunidos por D. Gabriel Molina Navarro, con arreglo al catálogo revisado por el Sr. Fuente, comisionando a éste para que, de acuerdo, y con la conformidad del vendedor, proceda a hacerse cargo de ella y darle la debida colocación en la Biblioteca municipal.

Segundo. Que se consigne en el presupuesto próximo a formarse, la cantidad de 7.800,80 pesetas, en que se estima el valor de la dicha colección, para ser abonada al vendedor, una vez en vigencia el referido presupuesto.»

***

Es digno de ser notado—y en ello estriba el mérito principal de la obra del Sr. Molina—que la colección por él formada, en muchos años de incansable labor, no solo es la más numerosa de todas las conocidas en su género, sino que se distingue de todas las demás en que no está compuesta como ellas, a base de ediciones del *Quijote* y demás producciones de Cervantes, y sí de escritos, artículos, cuentos, novelas, tarjetas postales, periódicos, música etc., etc., referido todo a la obra cervantina.

La colección comprende 1.500 números, que juntos a los que pueden sumar las ediciones de *Quijote*, *Novelas*, *Comedias* y demás, suman un total de 2.500 epígrafes, número hasta ahora no alcanzado por ningún coleccionista.

***

Junto a los incondicionales elogios que este aspecto de la gestión municipal merece, deben sonar aquellos otros a que indudablemente es acreedor el Alcalde Presidente Sr. Garrido Juaristi, autor de la moción presentada en una de las últimas sesiones celebradas por la corporación, y que dice, tras un extenso y razonado preámbulo:

«1.º El Ayuntamiento acuerda crear el Instituto bibliográfico español, y como complemento del mismo, y en el mismo local, los servicios de Hemeroteca, Biblioteca circulante, Biblioteca para niños e información comercial, bajo la dirección del actual director de Investigaciones históricas y jefe de la Biblioteca Municipal, Sr. D. Ricardo Fuente, y con el personal a sus órdenes y el que sea necesario de las demás dependencias municipales.

2.º Teniendo en cuenta la disponibilidad de la finca plaza de la Villa, número 3, se otorga un voto de confianza al excelentísimo señor alcalde presidente para que pueda gestionar su adquisición y proponerla, en su caso, previo el informe del señor arquitecto municipal correspondiente y en cuyo local se instalarán los referidos servicios.

3.º El pago, en su caso, del edificio se hará en láminas de expropiaciones municipales del Interior, y para las obras de reforma e instalación necesarias en dicho edificio, como asimismo para adquisición de libros, se consignará un crédito de 100.000 pesetas en el próximo presupuesto ordinario.»

El asunto pasó a la Comisión correspondiente.

UNA ASPIRACION

Hacia el caracter oficial de nuestra Federación

La importancia de esta entidad, que tanto la faculta para equipararse en punto a preeminencias y títulos, con otros organismos de los que viven al margen de las instituciones públicas, ha movido a la Junta para recabar el que cree derecho indiscutible al título de *Federación Oficial.*

Para obtener este honroso y merecido dictado, se dirigió al Excmo Sr. Ministro de Instrucción Pública y Bellas Artes la oportuna solicitud, y de ella entresacamos los siguientes párrafos, contenedores del razonamiento defensor de la petición hecha.

«Que esta Federación compuesta de más de dos mil socios, fué fundada en 5 de Marzo de 1901 por un grupo de editores, libreros y autores amantes de la cultura patria con objeto de organizar conferencias instructivas de caracter profesional relacionadas con las industrias representadas en la Federación, promover exposiciones de libros, anunciar concursos bibliográficos para empleados de librería con el fin de despertar en ellos el amor a la profesión, crear cursos especiales para instrucción de estos mismos empleados, nombrar personas de reconocida competencia para el estudio del desenvolvimiento del comercio del libro español en los mercados extranjeros y principalmente en los de habla española etc., etcétera. Además, esta Federación viene editando desde sus comienzos una revista titulada BIBLIOGRAFÍA ESPAÑOLA de la cual hace una tirada de más de 8.000 ejemplares, que circula profusamente por las naciones de Europa y por la América del Norte y del Sur.

Pues bién, Excmo. Sr.; esta obra de cultura tan fundamentalmente española y que tantos beneficios puede reportar a nuestra nación, recibe sn impulso principal de un núcleo de hombres desinteresados y generosos, atentos siempre a todo lo que significa progreso. Bien comprenderá V. E que no basta sólo el que nosotros aisladamente realicemos esta labor para que ella pueda tener los resultados que se desean, sino que es necesario que los poderes públicos cooperen de un modo eficaz a esta obra tan genuinamente cultural. No pretendemos por ahora recabar un auxilio económico del Estado, aunque tal vez para ello tuviera esta Federación títulos muy legítimos, sino que nos limitamos a pedir un apoyo moral.

Esta Federación se dirige a V. E. para que a semejanza de otras corporaciones como son, por ejemplo, las Cámaras de Comercio, tenga dentro del Estado una representación oficial. Aspiramos a que en lo sucesivo se conceda a esta Asociación el derecho a llevar el título de *Federación Oficial Española de Productores, Comerciantes y Amigos del Libro*; a que en todos aquellos asuntos que afecten a la industria del libro y a todos los problemas con ella relacionados sea consultada; y desaríamos que su Junta directiva representada por su Presidente, tuviera puesto, si hay medio factible para ello dentro de las leyes, en el Consejo de Instrucción Pública. Por que, como decimos a V. E., todas las personas que integran esta Federación son hombres que por su profesión y por la experiencia adquirida durante muchos años en el estudio de los problemas que afectan al libro y por tanto a la cultura nacional, podrían coadyuvar desde la esfera de la Administración eficazmente y su consejo sería muy útil para el progreso nacional.»

BIBLIOGRAFIA ESPAÑOLA

REPERTORIO QUINCENAL DE LA PRODUCCIÓN DEL LIBRO

PUBLICADA POR LA

Federación Española de Productores, Comerciantes y Amigos del Libro

AÑO XX | MADRID, FERBERO 1920 | Números 3 y 4

CRONICA

Nota bibliográfica.—Junta directiva.—La jornada mercantil, Una cuestión legal.—Una petición al señor Director general de Correos.– La Federación, el papel y los Aranceles de Aduanas.—Los libreros de viejo.—La circulación de paquetes postales.

NOTA BIBLIOGRAFICA

Conviene sea remitida por los que deseen, o les interese, que sus libros o publicaciones sean conocidos. Sírvase llenar el boletín que sigue:

Autor .....

Título .....

.....

Traductor .....

Prólogo de .....

Lugar de impresión .....

Fecha .....

Tamaño .....

Número de páginas .....

Precio .....

Editor .....

JUNTA DIRECTIVA

Sesión de 16 de Enero de 1920

Se lee y es aprobada el acta de la sesión anterior y otro tanto ocurre con la cuenta de gastos e ingresos del mes de Diciembre.

Se acuerda hacer constar en acta el sentimiento de la Federación ante el fallecimiento del eminente literato D. Benito Pérez Galdós, de cuya familia se ha recibido expresiva tarjeta dando gracias por la adhesión de esta Sociedad al duelo generalmente sentido ante la pérdida de tan gran español.

Se lee una exposición dirigida al Excelentísimo Sr. Ministro de Fomento pidiendo la rebaja de un 50 por 100 en las tarifas ferroviarias para el transporte de libros; y otra presentada al Excelentísimo Sr. Ministro de Instrucción pública pidiendo la concesión de carácter oficial a la Federación.

Se acuerda adherirse a la protesta que los autores dramáticos han formulado contra el impuesto con que se intenta gravar su propiedad, a cuyo efecto se dirigirá la oportuna carta al Sr. D. Joaquín Abati, Presidente de la Sociedad de Autores Españoles.

Por último, se acuerda reproducir la instancia que se dirigió al Excmo. Señor Ministro de Instrucción pública en solicitud de que se conceda la condición de pública a la Biblioteca de la Federación.

Sesión de 23 de Enero de 1920

Se lee y es aprobada el acta de la sesión anterior.

Se da lectura a dos comunicaciones de la Asociación de Empleados de Librería pidiendo se haga efectiva la jornada de ocho horas en los establecimientos dedicados a la producción y venta de libros; y se acuerda dirigirse a la Cámara de Comercio, enviando copia de las expresadas comunicaciones, a fin de que aquella entidad indique cual sea el criterio que deba seguirse con respecto a tal cuestión, por el comercio en general, del que no debe ser una excepción el de librería; asimismo se acuerda contestar a la Asociación de Empleados de Librería, manifestando la resolución tomada.

Sesión de 12 de Febrero de 1920

Se leen y aprueban el acta de la anterior y las cuentas del mes de Enero.

Se da lectura a un oficio que se dirige al Excmo. Sr. Ministro de la Gobernación, referente a la implantación de la jornada mercantil de ocho horas para los dependientes de Librerías y Casas editoriales y a la que da motivo el apremio de dichos señores a sus respectivos patronos, requiriéndoles para la inmediata aplicación de dicha jornada. Se aprueba el documento y se acuerda la presentación del mismo.

Se da cuenta de una carta dirigida al Sr. Presidente por el Sr. Estremera, de Zaragoza, exponiendo un proyecto de constitución de Sociedades anónimas para la fabricación de papel; se acuerda solicitar de su firmante los detalles que al negocio puedan interesar, para en vista de ello decidir lo más conveniente en cuanto al expresado proyecto.

El Secretario,

MANUEL PERLADO PARRA

Como verán nuestros lectores, el presente número corresponde a las dos quincenas del mes de Febrero.

Es tan grande el retraso que la pasada huelga de las Artes de Imprimir, ha producido en todas las publicaciones periódicas, y de tal modo ha repercutido en las que no son diarias ni tienen imprenta propia, que nuestro BOLETIN no podía ser una excepción en tan general regla siendo, como es, una publicación de las más modestas.

Para ir corrigiendo el aludido retraso, y conseguir cuanto antes ponernos al corriente en la aparición de este BOLETIN, hacemos un solo número de los 3.º y 4.º del presente año.

El agobiador trabajo que sobre todas las imprentas pesa nos obliga a adoptar este sistema, completamente persuadidos de que aun con el general máximo esfuerzo, no podríamos prometernos un avance sensible, respetando el sistema de publicación quincenal.

Y sin perjuicio de que otra cosa en contrario se acuerda por la Junta directiva de la FEDERACION, si las circunstancias se lo aconsejaran, no volveremos al primitivo sistema mientras no podamos hacer coincidir exáctamente con la realidad, la fecha puesta a la cabeza de cada número.

La jornada mercantil

Una cuestión legal

En el local de esta **Federación** se recibieron con fechas 20 y 22 de Enero último, dos comunicaciones que al señor Presidente de aquella enviaba la Asociación de Empleados de Librería y Casas Editoriales, invitando a que se fijaran las horas que habrán de regir en la nueva jornada de trabajo implantada por R. O. de 15 de Enero y anticipando

un criterio en cuanto a tal determinación.

La Junta directiva, reunida en sesión con fecha 23 de Enero, extimó que no tenía personalidad para imponer tal fijación; y con miras a que los comercios de Librería siguieran la norma de todos los demás de otros géneros, acordó poner el caso en manos de la Cámara de Comercio, para que esta resolviese.

En su reunión del Pleno celebrada por la Cámara de Comercio con fecha 24 de Enero, se trató de la situación creada por las disposiciones del Ministerio de la Gobernación, dictadas para la observación de la antedicha jornada. El acuerdo de la Corporación fué de protesta contra dichas disposiciones, en cuanto intentan derogar la ley de 4 de Julio de 1918, que está vigente, a pesar de las mencionadas medidas gubernativas.

En su consecuencia, la Cámara de Comercio dirigió al Gobierno un escrito pidiéndole que declare de una manera terminante la eficacia de la expresada ley.

Sin embargo de todo ello, los dependientes de los establecimientos de librería, persistieron, cada vez con más ahínco, cerca de sus patronos, para la implantación del régimen de las ocho horas, y se llegó hasta el extremo de formular denuncias contra los establecimientos que les retenían mayor cantidad de tiempo.

Y ante tal estado de cosas, la **Federación**, para quien, aun sin contradecir su anterior declaración de incompetencia de jurisdicción, no puede ser letra muerta el art. 5.º del Código Civil, interpretó el común sentir de sus socios en el siguiente mensaje, elevado al Excelentísimo Sr. Ministro de la Gobernación:

Excmo. Sr.

Tenemos el honor de poner en el superior conocimiento de V. E. que los dependientes de los gremios de editores y de librería apremian a los patronos respectivos para obtener de ellos la inmediata implantación del régimen de las ocho horas de trabajo, establecido por la R. O. de 15 de Enero último, siendo tal apremio la continuación de las gestiones por tales dependientes realizadas cerca de ésta Federación en oficios que la fueron dirigidos con fecha 20 y 22 del expresado mes de Enero.

Y así mismo, nos honramos en participar a V. E. que ateniéndose los industriales referidos a lo que preceptúan los artículos 1.º y 11.º de la Ley de 4 de Julio de 1918, publicada en la *Gaceta de Madrid* del siguiente día y a la disposición contenida en el artículo 5.º del Código Civil, entienden que la actitud que deben adoptar y desde luego adoptan, ante los requerimientos de su dependencia, es la de respetar lo mandado por la Ley citada de 1918, conservando como horas de trabajo en sus respectivos establecimientos, las doce que marca dicha Ley, con el descanso de dos, impuesto por el artículo 11.º de la misma.

Al propio tiempo y para terminar. Una vez que los patronos de los dos gremios aludidos se consideran en plena legalidad al atemperar sus actos a los mandatos de la Ley, declinan sobre sus dependientes toda responsabilidad en orden a cualesquiera coacción o violencia que estos pudieran efectuar ante la decisión que se adopta.

Dios guarde a V. E. muchos años.

Madrid 11 de Febrero de 1920.

El Presidente,
Mariano Nuñez Samper.

El Secretario,
Manuel Perlado.

Excmo. Sr. Ministro de la Gobernación.

Una petición al señor Director general de Correos

Velando, como siempre, esta *Federación* por los intereses de sus asociados, ha dirigido al Ilmo. señor Director general de Correos y Telégrafos un mensaje, que publicamos íntegro a continuación, por estimar que su contenido es de interés para nuestros lectores.

Dice así:

«En sesión celebrada por la Junta directiva de esta Federación dióse cuenta de las dificultades que desde ahora se crean a los consignadores de libros para su expedición por las diversas líneas, reduciendo las horas de tal clase de imposiciones.

El acuerdo en cuya virtud han de ser ahora menores que antes las horas dedicadas a ese servicio público importantísimo—y si son ciertas las noticias recibidas, con riesgo de una mayor aminoración—es causa de graves trastornos y perjuicios económicos a comerciantes y editores de obras: y por ello, la expresada Junta acordó dirigir a V. S. respetuoso mensaje en solicitud no sólo de su revocación, sino de la adopción de otras medidas complementarias encaminadas a facilitar el curso del libro y la rapidez en el servicio postal del mismo.

Habida cuenta de que por ministerio de la Ley los comercios de librería como todos los demás, tienen la obligación de permanecer cerrados dos horas diarias, y la de conceder descanso durante ellas a su dependencia, se ve sin esfuerzo que en ese lapso de tiempo es perfectamente inútil que permanezca abierta la oficina de remisión de paquetes postales. Por esta poderosa razón, que tiene en su apoyo la circunstancia de su legalidad, es de considerar la necesidad de conciliar todos los intereses y de establecer para los efectos de la admisión de dicha clase de paquetes en las oficinas de Correos una serie de horas que pudieran muy bien ser las comprendidas entre las diez de la mañana y las cinco de la tarde.

El personal del Cuerpo de Correos, notablemente aumentado y cada día más numeroso, seguramente permite por su abundancia atender al servicio aludido, en la forma y en las horas que atentamente y en nombre de la Junta propone a V. S. esta comunicación.

Pretendemos merecer asimismo de V. S. otra reforma en lo referente aun a la admisión de paquetes en las Estafetas de alcance.

Suele ocurrir que por medio de despacho telegráfico o telefónico son pedidos a los libreros de Madrid, desde provincias, envíos urgentes de obras. Y cuando esto ocurre, hay que servir el pedido utilizando las Estafetas de alcance, por haber finalizado ya la hora reglamentaria para imponer en la Central o en las Sucursales, semejantes envíos. Dase el caso, entonces, de que el encargado de la Estafeta de alcance no admite para su facturación sino uno o dos paquetes, rechazando el resto, a pesar de tratarse de una misma expedición para un solo destinatario, que hay que fraccionar cumpliendo el precepto reglamentario que limita el peso y el volumen de cada paquete.

En relación con estos sucedidos, la Federación que presido se permite interesar de V. S. una orden que disponga la admisión de todo paquete postal que para su despacho se presente en las Estafetas de alcance, si todos los entregados por un mismo remitente, son dirigidos a un mismo destinatario.

Y, por último, Ilmo. señor, he de hacer presente a V. S. la indudable conveniencia de unificar en absoluto las horas de los servicios todos de Correos, evitando la actual diversidad de distribución de los mismos. Con ellos se evitaría, no sólo al comerciante o editor de obras, sino al público en general, la molestia y el perjuicio derivados de la necesidad irremediable en que se encuentra cualquier ciudadano de acudir al Palacio de comunicaciones dos o tres veces en un mismo día para otros tantos asuntos, cuando con toda comodidad podía despachar cuanto le urgiera, en

una sola ida, si al efectuarlo veía todos los negociados funcionando simultáneamente.

Al trasmitir a V. S. también en cumplimiento de acuerdo las precedentes impresiones de la Junta directiva, quedo personalmente y como representante de esta Federación a las órdenes de esa Dirección general, por si la misma estimase necesaria o conveniente cualquier cooperación de este organismo, en lo referente a la reglamentación y nuevo régimen de los puntos que dejo tratados.»

Son muchas las felicitaciones que hemos recibido por el progreso, que aun siendo muy pequeño, significa para BIBLIOGRAFIA ESPAÑOLA, la aparición de su cubierta.

A todas las personas que nos las dirigen, damos las más expresivas gracias.

Y prometemos que en la medida de nuestras fuerzas, iremos sumando a esa mejora que ya es un hecho, otras varias, hasta hacer de este BOLETIN un periódico que a la importancia profesional que hoy indiscutiblemente tiene, reuna la que le preste una presentación en la que se cumplan todos nuestros deseos y todos nuestros planes.

La Federación, el papel y los Aranceles de Aduanas.

No queremos saber la procedencia del intento, pero es lo cierto que se persiste en la campaña que mantiene el privilegio irritante, el monopolio increible para la venta del papel utilizado en su industria por libreros y editores.

Frente al esfuerzo trabajoso de estos que lentamente, calladamente, laboran aunando el interés de la cultura nacional con el propio beneficio, se levantan orgullosos, los creadores de un nuevo sistema de acaparamiento. Y frente a la actitud noble, gallarda, de los perjudicados, que fundan todos sus empeños en la ley y formulan sus solicitudes oficiales a la luz del día y entre los clamores de la publicidad, los otros, sus enemigos, actúan entre sombras, sin más norma que su codicia ni otro afán que el de imponer su conveniencia, a costa no ya de las ganancias, sino de las vidas de respetables industrias.

Una prueba de ello se ha dado recientemente.

El Sr. Presidente de la Federación recibió un aviso, una petición verbal, para que no dejase de acudir a una reunión que en la Cámara de Comercio estaba celebrándose por determinadas personas, al objeto de tratar cuestiones relacionadas con el arancel aduanero en las partidas de este referentes al papel. Y como su estado de salud no le permitía acudir a la cita que se le daba comisionó, para que en su nombre lo hiciéra, al Oficial mayor de la Federación, D. Tomás Redondo.

Este, amablemente recibido por el Presidente de la Cámara, Sr. Prast y los demás señores congregados, fué invitado para que colaborase con todos ellos en la revisión del Arancel de Aduanas a que la reunión se consagraba, y por lo que al artículo «papel» se refería, exponiendo el criterio que cada alteración de tarifa le mereciera, de las que se proponen en el proyecto que la ponencia encargada de ello tiene confeccionado.

Consecuente con el criterio que la Federación sustenta en tal materia y que

tuvo su expresión más fiel en la exposición dirigida al Excmo. Sr. Presidente del Consejo de Ministros, interesando la libertad para la importación del papel declinó cortésmente el Sr. Redondo la invitación que se le dirigía y mostró su parecer de que nada había más contradictorio de la expresada actitud que el intervenir en la operación que se estaba practicando, toda vez que existía evidente incompatibilidad entre la petición de libertad para la entrada del papel en España y la fijación de tipos, en una labor revisionista, para aplicarlas a las diversas presentaciones del artículo, a su paso por las fronteras.

Quísose vencer la resistencia que el representante de la Federación oponía a tomar parte en las deliberaciones y en los acuerdos sobre los mencionados puntos arancelarios, pero aquella no pudo ser vencida, y nuestro Oficial mayor salió de la Cámara de Comercio, pensando en que a no ser por la honorabilidad indiscutible de las personas que formaban el grupo reunido en la Cámara de Comercio se hubiera podido pensar en la existencia de una hábil actuación maliciosa, encaminada a quitar valor y fuerza a nuestra solicitud de libre importación.

La Junta directiva de la Federación, a la que se dió cuenta de lo ocurrido, acordó:

1.º Manifestar al Presidente de la Cámara de Comercio, su gratitud por el honor que se había dispensado a la Federación, al invitar a su Presidente o persona que le representara para que cooperase con su presencia y con la expresión de su criterio a la labor de revisión de Aranceles Aduaneros.

2.º Dar caracter de oficiales a las manifestaciones del Oficial mayor de la Federación, hechas por el mismo en la reunión de la Cámara de Comercio, considerándolas exacta interpretación del sentir de aquella entidad y ratificándolas expresamente.

3.º Poner ambos acuerdos en conocimiento del Sr. Presidente de la Cámara.

Y todo lo acordado se cumplimentó en atento oficio.

Los libreros de viejo

Estábamos acostumbrados al eterno litigio entre el autor y el editor; pero ahora un literato apunta el conflicto entre el librero de ocasión y el vendedor de libros o bibliotecas particulares.

Y se pronuncia sobre el particular con virulencia y manifiesta injusticia, y decimos con injusticia porque sin hacer distinción entre el trapero del Rastro que vende libros a peso de papel, entre herrumbre y metralla, y los que se titulan libreros de ocasión o de libros de lance, a todos cuelga por igual el sambenito de mercachifles de la inteligencia y usureros del talento.

Desde la tienda del «Valenciano», que viene a ser el trapero bibliógrafo de Madrid, hasta la «catedral del libro viejo», de García Rico, hay toda una jerarquía gremial que es injusto englobar en el anatema.

Inspirado en este criterio de equidad, Pío Baroja, que por cierto nada tiene de dulzón ni de adulador de nadie, hace en «Horas solitarias» una especie de historial del gremio de libreros de viejo establecidos en Madrid, a los que trata en general con aquella benevolencia propia del hombre de letras que frecuenta las librerías de lance. Y es porque Baroja, lo mismo que cuantos somos aficionados a husmear en esta clase de estable-

cimientos, conocemos el servicio que estos industriales prestan a la pública ilustración con la fácil procura y el bajo precio de las obras que tienen en venta.

Que estas obras procedan de la biblioteca de un «ilustre personaje de la política y de las letras» o de la almoneda de una «casa noble venida a menos» es cosa que poco importa; peor sería que los volúmenes de estas bibliotecas durmieran el sueño del olvido en el rincón de un viejo castillo señorial o en el desván de un palacio, a riesgo de que criados y mayordomos destriparan los infolios y los vendieran para papel con que envolver especias, como tantas veces ha sucedido.

¿Qué culpa tiene el librero de ocasión de que un heredero venda la biblioteca que le estorba, cuando este mismo vende también, puesto en aprieto, las alhajas de sus antepasados?

Por cierto que, alguna de estas joyas, con ser de oro y diamantes, se paga a menos precio que algunas obras raras compradas por estos libreros de ocasión que tan duros calificativos merecen al literato a que nos referimos. Según esto, Mr. Hanthington sería un mercachifle y usurero de la indicada laya, porque compró al marqués de Jerez de los Caballeros la rica colección de obras españolas que éste poseía y que en gran parte figura ahora en la biblioteca de la Society Hispanique de Nueva York.

Si el enemigo de los libreros de viejo hubiera enfocado el asunto desde este último punto de vista, su crítica pareciera a todos puesta en razón, porque lo verdaderamente triste y lamentable es que emigren al extranjero tesoros bibliográficos que son parte del patrimonio nacional. Quizá a los libreros de viejo se deba que esta emigración o venta al extranjero de libros nacionales no sea más general, porque gracias a sus buenas ofertas, estos industriales adquieren y conservan en España obras de relevante mérito bibliográfico que luego traspasan a compatriotas o bibliófilos ricos.

Una edición «princeps» del «Quijote» o de la «Biblia» de Cisneros, pongamos por caso, vale tanto como un lienzo de Murillo o de Zurbarán. Muchas de nuestras joyas bibliográficas se conservan en España debido al puñado de plata que dió un librero de viejo, claro está que con la intención de un lícito lucro; pero la mayoría de las veces a conciencia de que se había de reembolsar a largo plazo, por el difícil endoso o elevado precio del libro.

Huelga, por tanto, hablar del polvo y de la carcoma de las tiendas de libros de ocasión, porque cuando menos, hay que reconocer en sus dueños espíritu mercantil, es decir, cariño a la mercancía que tienen en sus manos.

A los que acostumbramos visitar esta clase de establecimientos nos consta lo contrario; vemos en sus dueños verdadero amor al libro, adecentando los sucios y descuadernados o encuadernando lujosamente el volumen que lo merece y gastándose buenos sueldos en la dependencia para el cuidado y limpieza de libros y estanterías.

Más todavía: libreros de viejo como Vindel, Molina y García Rico se gastan buen puñado de pesetas en catálogos, claro está que para anunciar y vender, pero que contribuyen grandemente a la difusión de la bibliografía. El catálogo, por ejemplo, de García Rico «Biblioteca Hispania» es todo un monumento bibliográfico o museo de la intelectualidad española.

Estos y otros detalles son los que nos han movido a tomar la defensa de los

libreros de ocasión en contra de la desaforada pluma que les ataca, pues como dice el personaje de una zarzuela clásica, «Hay que distinguir».

CIRO BAYO

(Del periódico *Hoy.)*

La circulación de paquetes postales.

Según Real orden de Gobernación, han de tenerse en cuenta las siguientes instrucciones para la circulación de paquetes postales:

Primera. Serán admitidos a la circulación, por las oficinas autorizadas y las que en lo sucesivo se autoricen, los paquetes postales envasados en cajas de madera clavadas y envueltas en papel consistente, precintadas en la forma que se venía efectuado, o sea atravesando el precinto las aristas de la caja.

Segunda. Aquéllos envasados en caja de cartón consistente, envuelta en papel-tela pegado a la misma, formando un solo cuerpo y precitando en igual forma que los anteriores.

Tercera. Los que se acondicionen en la forma expresada, pudiendo utilizarse el precinto de cuerda, de alambre o el de cáñamo indistintamente; pero, en este último caso, se exigirá sea resistente, a fin de que no se rompan con la facilidad que actualmente ocurre.

Cuarta. Quedan subsistentes todas las demás disposiciones acerca de las cuales se refieren las indicaciones sobre la cubierta, de dirección, valor declarado, reembolso, etc., así como las que afectan al servicio interno de las oficinas, si bien hasta tanto la Dirección provea de los sobres especiales para la documentación, ésta circulará en la forma en que hasta la presente se venía efectuando.

Quinta. Los avisos a los destinatarios se enviarán con carácter certificado, y en el mismo, el cartero o agente que efectúe la entrega consignará, bajo su firma, la fecha en que lo efectúe, para que sirva de justificante en el cobro de derechos de almacenaje o estadía, que empezarán a contarse a los cinco días de haber llegado el aviso a poder del destinatario.

Sexta. No se admitirán los paquetes formados por distintas cajitas u objetos diversos o irregulares si no van recubiertos de lona o arpillera, etc., en la forma que se indica en el párrafo tercero, en evitación del deterioro que por su irregularidad sufre el paquete en las constantes manipulaciones y transbordos.

BIBLIOGRAFIA ESPAÑOLA invita a todos sus favorecedores para que la honren con el envío de trabajos que interesen al objeto social de la Federación, y merezcan, por ello, ser conocidos de los lectores habituales.

Debe tenerse en cuenta que las ideas que acuden a una mente y los conocimientos que engendra una noticia, degeneran poco menos que en ineficaces y caen en la casi absoluta esterilidad, si quienes tienen la fortuna de sentir el latido de aquellas o de adquirir el caudal de estos, guardan todo para sí, en un olvido de los deberes que impone la convivencia y cuyo cumplimiento reclama enérgicamente el alma de la colectividad.

Imp. de J. F. Arias, Plaza Mayor, 16.—MADRID

BIBLIOGRAFIA ESPAÑOLA

REPERTORIO QUINCENAL DE LA PRODUCCIÓN DEL LIBRO

PUBLICADA POR LA

Federación Española de Productores, Comerciantes y Amigos del Libro

AÑO XX | MADRID, MARZO 1920 | Números 5 y 6

CRONICA

Nota bibliográfica.—Junta directiva.—Renovación de cargos, Nueva Junta directiva.—De la Junta general, Memoria de Secretaría.—Resúmen de los ingresos y gastos ocurridos durante el año 1919.—Distinción honrosa, La Administración pública y nuestra Federación.—Comisiones.—Instituto Catalán de las Artes del Libro.

NOTA BIBLIOGRAFICA

Conviene sea remitida por los que deseen, o les interese, que sus libros o publicaciones sean conocidos. Sírvase llenar el boletín que sigue:

Autor .....

Título .....

.....

Traductor .....

Prólogo de .....

Lugar de impresión .....

Fecha .....

Tamaño .....

Número de páginas .....

Precio .....

Editor .....

JUNTA DIRECTIVA

Sesión de 26 de Febrero de 1920

La preside el Excmo. Sr. D. Mariano Núñez Samper, actúa de Secretario el Sr. Perlado y asisten además de los dos citados, los señores Martínez Olmedilla, Molina y Del Amo.

Se lee y aprueba el acta de la anterior.

Se lee también una comunicación dirigida a esta entidad por la Dirección general de Comercio, sobre diversos extremos, entre otros la adopción de medidas para favorecer la expansión del libro español y la próxima Feria del Libro, en Madrid, se acuerda contestar, exponiendo el criterio de la Federación sobre el primero de ambos particulares, acogiendo con entusiasmo lo referente al segundo, prometiendo estudiar suficientemente el caso y poniéndose a disposición del señor Director general de Comercio para actuar como parezca más conveniente.

Se acuerda celebrar el día 20 de Marzo, la Junta general reglamentaria y que se convoque en forma.

Tratada ampliamente la conveniencia de procurar determinadas modificaciones en el servicio de Correos, capaces de facilitar los envíos de libros, se acuerda dirigir al señor Director general del ramo un oficio interesando la implantación de aquéllas.

Dada cuenta por el Oficial mayor de la Federación, de haber asistido según orden del señor Presidente y en su nombre por enfermedad de éste a una reunión celebrada en la Cámara de Comercio para tratar de la revisión del

arancel de Aduanas en lo referente al artículo «papel», y de haber adoptado en dicho acto una actitud pasiva y opuesta a toda intervención en él, para no establecer contradicción con la solicitud de libre importación del papel, que esta entidad tiene presentada a la Presidencia del Consejo, se acordó: 1.º Dar a la Cámara de Comercio las más expresivas gracias por la invitación dirigida. 2.º Declarar oficiales las manifestaciones hechas ante aquélla, por el Oficial mayor de la Federación, considerándolas exacta, interpretación del sentir social y ratificarlas expresamente. 3.º Transmitir estos acuerdos al señor Presidente de la Cámara de Comercio.

RENOVACIÓN DE CARGOS

NUEVA JUNTA DIRECTIVA

En las noches de 20 y 24 del corriente mes, se celebró la Junta general que previene al art. 14 de nuestro Reglamento.

Fueron en ella aprobadas la Memoria de Secretaría y las cuentas de 1919. Todo ello aparece en otros lugares de este mismo número.

Por haber presentado su dimisión la Junta directiva en pleno, según se dió cuenta al comenzar la segunda de las dos sesiones mencionadas, la votación de cargos no se concretó a aquellos que reglamentariamente debían vacar, sino que se hizo extensiva a la totalidad de los que forman dicha Directiva.

El escrutinio determinó los nombramientos siguientes, tal como en el mismo acto fueron proclamados por la Presidencia:

Presidente: Excmo. Sr. D. Mariano Núñez Samper.

Vicepresidente 1.º: D. Julián Martínez Reus.

Vicepresidente 2.º: D. Luis Romo.

Secretario: D. Manuel Perlado.

Contador: D. Rafael Caro Raggio.

Tesorero: D. Julián del Amo.

Bibliotecario: D. Gabriel Molina.

Vocal 1.º: D. Manuel Aguilar.

» *2.º*: D. Julio Gómez Moral.

» *3.º:* D. José M.ª Yagües.

» *4.º*: D. Nicolás Moya.

» *5.º:* D. Victoriano Suárez Graiño.

» *6.º*: D. Alejandro Pueyo.

» *7.º:* D. Augusto Martínez Olmedilla.

» *8.º:* D. Luis Santos.

Vocales de provincias: D. Mariano Rodríguez (Burgos), D. Francisco Simón (Barcelona), D. Francisco Sempere (Valencia), D. Antonio López (Barcelona), D. Cecilio Gasca (Zaragoza).

Por los relatos de la prensa hemos asistido a un espectáculo vergonzoso; la apoteosis gloriosa de un lidiador de reses cuyo arribo a España hizo vibrar los aparatos de la telegrafía sin hilos, convocó a la orilla del mar una masa enorme de admiradores, puso en marcha caravanas automovilistas, y llegó en su poderoso influjo hasta acarrear a la cubierta del trasatlántico una representación oficial.

BIBLIOGRAFÍA ESPAÑOLA, no se siente capaz de permanecer indiferente ante esa magnífica demostración de incultura: y en nombre de las artes intelectuales, en nombre de su más genuina producción, EL LIBRO, protesta con toda energía de ese suceso, capaz de hacer que nos parezca merecido y aun pequeño, todo oprobio nacional que los demás Estados del mundo quieran hacer pesar sobre nosotros.

DE LA JUNTA GENERAL

MEMORIA DE SECRETARIA

El Secretario de nuestra Federación, D. Manuel Perlado Parra, en cumplimiento de la obligación que le imponen los artículos 14 y 29 del Reglamento, leyó la siguiente Memoria, al celebrarse la Junta general de los días 20 y 24 del corriente mes:

SEÑORES:

Una vez más me complazco en dirigirme a vosotros, cumpliendo gratos deberes de la función secretarial y, al hacerlo, quiero que por delante del tratado que signifique el cumplimiento de tales obligaciones, vaya hacia todos vosotros mi saludo de amigo y de consocio.

La Junta directiva con cuya Secretaría me honrasteis, ha respondido el pasado año, como siempre respondió, a lo que las exigencias de los tiempos y de las cosas demandaban de ella; y en las diversas direcciones de su actuación, ha procurado—también como otras veces—mostrarse digna de la confianza que la dispensasteis y merecedora de vuestro visto bueno.

Ciertamente, que por desdicha, no en todas las ocasiones nos acompañó el éxito que apetecíamos; no porque en ellas no nos inspirásemos siempre en sanos principios de moral y de derecho, y en propósitos de mejoramiento de nuestra condición y de nuestro crédito, perfectamente compatibles con aquellos, sino porque no siempre se desenvuelven paralelamente los deseos y las consecuciones, y porque en el curso de la vida, basta muchas veces que en el camino de un propósito se atraviese el leve obstáculo de una voluntad o de una ambición ajenas, o se levante el eco de una vieja rutina, o el entorpecimiento de un formularismo oficial, para traer la esterilidad de una iniciativa y para hacer morir las más sólidas esperanzas.

Algo de esto ocurrió con los esfuerzos que la Junta directiva ha venido, sin descanso, realizando, para conseguir la deseable ampliación de nuestra entidad, no en orden a su contenido, sino en cuanto a su personalidad y al eco de sus mociones cerca de los federados y cerca de los públicos poderes.

Pretendimos facilitar la ejecución de lo que constituye uno de los principales objetivos de nuestra Federación, relativamente al Boletín quincenal de la misma, recabando de los asociados y de los lectores de tal Boletín, notas corrientes de las publicaciones lanzadas al mercado, para la inmediata difusión de la oportuna noticia. Y con no disimulado disgusto, hemos de ver, en el balance de asuntos con que finalizamos el año, que a excepción de contadísimos compañeros, ninguno recordó el deseo que se le tenía manifestado, a pesar de que tal recuerdo iba necesariamente unido al de su propia conveniencia. Este hecho, explicable si se tiene en cuenta la peculiar idiosincrasia del carácter español, no debe tener posterior historia. Y en beneficio de todos cuantos bajo la protección de esta casa nos congregamos, me quiero complacer suponiendo que a partir de ahora la Federación será un centro de noticias bibliográficas y su Boletín un distribuidor urgente y perseverante de las mismas.

Ya veo cómo ante el primero de estos dos adjetivos, asoma vuestra incredulidad. No menos puede consentirse escuchando la invocación de la urgencia y viendo que se atribuye la misma a un Boletín, cuyo actual retraso en su aparición periódica, es notorio. Y ello me lleva de la mano a otro asunto de obligatoria cuenta.

Efectivamente: la BIBLIOGRAFÍA sufre en estos momentos la consecuencia de la enfermedad general y extendida que a todas las industrias manuales acarrearon las pasadas y no sé si terminadas huelgas obreras (y perdonad que juntas vayan dos palabras tan declaradamente enemigas); la paralización a que a las artes de imprimir condujeron sus operarios, produjo el enorme atraso de las faenas de todas las casas industriales a aquéllas dedicadas, y, consiguientemente, la imposibilidad de poder alcanzar de momento el nivel y la periodicidad siempre en épocas normales mantenidos.

Parece ser, por ventura, que la situación social tiende a su equilibrio; y merced a esto, se abren las puertas del bienestar, de la tranquilidad y del obrar bien, con la llave del trabajo, la única utilizable por los hombres rectos y de buena voluntad para salir a los caminos del orden y del progreso. Y en este resurgir de las legalidades y de las labores, BIBLIOGRAFÍA no será, seguramente, una excepción lamentable; porque para que no lo sea, la Junta tiene ya adoptadas severas normas que han de surtir el efecto apetecido.

Coincidente con esto, hemos querido que nuestro Boletín contraste la modestia de su presentación con el empuje de su propaganda; mejor dicho, de la de los ideales que encarna y defiende. Y para ello, se acordó aumentar la tirada de los números, dotando al propio tiempo cada ejemplar de una cubierta que haga su presentación más decorosa y en tres de cuyas planas, la inserción de anuncios signifique una fuente de ingresos pecuniarios.

Fué, acaso, el precedente de esta innovación el acuerdo de dar mayor impulso a la propaganda de nuestra Federación, a costa del mayor reparto de su Boletín; acuerdo que en Mayo de 1919 tomó esta Junta y a partir del cual se envía dicho periódico a las Bibliotecas y Universidades, y a los Centros de enseñanza y de publicidad; envíos y propaganda que se intensifican desde los comienzos de este año, gracias a la mayor tirada y en los cuales abarcamos la relación extranjera y preferentemente la americana, ya que en tal vía viene marcándose modernamente, en respeto a razones históricas y a conveniencias patrióticas, la más derecha ruta de todos los intercambios intelectuales.

Ya que de América hablo, importa daros cuenta de que la Junta, atenta siempre a defender los intereses de los federados y noticiada del enorme fraude sufrido por nuestros industriales en dicha parte del mundo, después de amplia discusión sobre el caso, acordó—y lo hizo—dirigirse al Excmo. Sr. Ministro de Estado para que por su intervención, los representantes de España en las diversas naciones del continente americano nos pusieran en relación con personas cuyas circunstancias y aptitud fueran suficientes a garantizarnos en la obtención de facilidades para la inscripción y el registro de nuestras obras y para la persecución y y el castigo de los fraudes. Sinceramente, pero con la tranquilidad de conciencia que presta la ausencia de propia culpa, tenemos que declararos que no hemos salido boyantes por completo en nuestra empresa.

Unicamente se logró, lo que se refiere a Cuba y a la República Argentina según demuestran dos Reales órdenes, fecha 14 de Noviembre, dictadas por el Excelentísimo señor Ministro de Instrucción pública en tal sazón, Sr. Prado y Palacio, que fueron insertas en el número de BIBLIOGRAFÍA correspondiente al 16 de Diciembre.

Y como se trata de resoluciones ministeriales debidas a la iniciativa de la Federación, que ha alcanzado el honor de ser mencionada en una de ellas, no resisto el deseo de repetir aquí el texto de las mismas.

Dice una:

«Ilustrísimo señor: Vista la Real orden comunicada por el señor ministro de Estado, con fecha 9 de Octubre último, en la que expresa que el cónsul de España en la Habana, contestando a la Real orden circular de dicho Ministerio, de 6 de Mayo de este año, considera imprescindible hacer registrar en aquel país las obras

literarias y artísticas de los autores españoles; para lo cual les invita a enviar ejemplares de las mismas a dicho Consulado, que realizará las inscripciones con arreglo a las leyes de aquella República.

Su Majestad el Rey (q. D. g.) se ha servido resolver que se publique en la *Gaceta de Madrid* este ofrecimiento, a fin de que los autores españoles puedan utilizarlo en defensa de sus intereses.»

Dice la otra:

«Ilmo. Sr.: Vista la Real orden comunicada por el señor ministro de Estado, fecha 30 de Septiembre último, en la cual, como derivación de la Real orden de este Ministerio de 26 de Febrero de este año, se advierte a la Cámara de Santander, Instituto catalán de las Artes del libro, FEDERACIÓN ESPAÑOLA DE PRODUCTORES Y COMERCIANTES DEL LIBRO y a cuantos autores españoles han sufrido o puedan sufrir perjuicio en sus intereses, por ataques al derecho de propiedad intelectual, en los mercados americanos, que, para defensa de aquéllos ante los Tribunales del país, pueden dirigirse al abogado español y argentino, doctor D. César Calzada, con estudio abierto en Buenos Aires (Cerrito, 416) y adscrito a la Embajada española en la República Argentina.

S. M. el Rey (q. D. g.) se ha servido resolver que este ofrecimiento se haga público en la *Gaceta de Madrid,* considerándolo muy conveniente para la salvaguardia de los intereses de que se trata.»

La escasa cantidad del resultado, no ha de suponer, sin embargo, la dejación del intento, ni la renuncia a debidas reivindicaciones. Seguramente, los representantes de la Federación en su próxima etapa, sabrán secundar la iniciativa tomada por los que ahora cesan y pondrán en hacerlo cuantas sean necesarias para vencer incurias oficiales y abusos particulares.

No fué este el contacto único que nuestra Federación estableció con los gobernantes de la nación. En otros órdenes de relaciones también se puso al habla con ellos, manteniendo vigilantemente la razón de sus programas.

Y así, durante el pasado año, nos hemos dirigido al Excmo. Sr. Ministro de Instrucción pública y Bellas Artes pidiendo la declaración de pública para nuestra Biblioteca; al Excmo. Sr. Ministro de Hacienda, solicitando que no llegara a imponer a los exportadores de obras la cuota creada especialmente para los mismos; petición que prosperó, como todos sabéis, si bien no pudimos evitar lo que ahora existe, o sea, el duplo de la contribución por el concepto editorial o de librero; al Instituto de Reformas Sociales, interesando se otorgue en el mismo una representación a esta colectividad, por ser ello conforme con el Real decreto de reorganización de aquél: moción que todavía está incontestada; al ya mencionado señor Ministro de Instrucción pública, en pos de la declaración de organismo oficial a favor de la Federación; instancia que corre la propia suerte de la anterior; al Excelentísimo señor Ministro de Fomento, en persecución de la rebaja de un 50 por 100 de las tarifas ferroviarias, por lo que hace al transporte de libros destinados a América: proyecto que amablemente acogido por ilustres personalidades de la política, ha tenido recientemente un reflejo de toda solemnidad en la enmienda presentada en el Congreso por los diputados a Cortes señores Serrano Jover, Barricart, Calvo Sotelo, García Blanes, Artuñano, Pérez Urruti y O'shea, y que literalmente, tal como el *Diario de Sesiones* la recoge, dice así:

«Los diputados que suscriben tienen el honor de someter a la deliberación y aprobación del Congreso, la siguiente enmienda al dictamen de la Comisión sobre el proyecto de ley facultando a las Compañías de ferrocarriles para una limitada elevación en sus tarifas de viajeros y mercancías.

Al art. 1.º, se añadirá lo siguiente:

Quedan exceptuadas de los aumentos que establece este artículo las facturaciones de libros editados en España con destino a América desde el punto de origen a los puertos de embarque.»

Nos dirigimos en respetuosa visita al Excmo. Sr. Conde de Romanones y al que fué Ministro de Abastecimientos Sr. Maestre, en épocas en que uno y otro ocupaban el poder, solicitando la prohibición de exportación de una importante partida de papel que se pretendía sacar de España; siendo amabilísimamente recibidos por ambas personalidades y obteniendo de ellas el logro de lo que pretendíamos.

Y llegamos por último hasta la Presidencia del Consejo de Ministros para entregar una razonada exposición pidiendo la libre importación del papel en España; asunto este aún en estudio por el poder central, al que va unido un formidable y clamoroso éxito, significado en la adhesión de infinidad de personalidades individuales y colectivas, que unieron sus firmas a las nuestras desde todas las regiones españolas, en una comunión de ideas y de esperanzas, garantía por si sola de que las empresas de esta Asociación tienen ante todo y sobre todo, un carácter elevado y patriótico, capaz de atraer la compañía y el aplauso de todos los intelectuales españoles.

En otro capítulo de actuaciones que pudiéramos llamar semioficiales la Junta acordó adherirse al comité constituído contra el aumento de la contribución industrial y secundó y sigue secundando con la mayor energía una reclamación producida por la casa Montaner y Simón, de Barcelona, motivada por el extravío de 18 paquetes postales enviados a los señores Nosiglia Hermanos, de Callao (Perú).

Todo ello demuestra, como al comienzo de mi modesto trabajo expuse, que la Federación no pierde momento en que responder a su misión amparadora de los legítimos derechos de sus asociados, que no vacila un instante, cuando de los mismos se trata, en realizar cuantas gestiones y en cuantos lugares se estimen de oportunidad; y que simultaneando la gestión oficial con la recomendación particular no desmaya ni ante el trascurso del tiempo ni ante las dificultades burocráticas y siempre vela por los intereses federados en un permanente afán y en una actuación no menos permanente.

Seguramente a esa constante presencia de vuestra Junta directiva en el lugar de la lucha, a esa incansable labor, que tiene por sitio de su exteriorización los despachos de los Ministerios y de las Direcciones generales, a ese incesante anuncio que de nuestra entidad supone la no interrumpida gestión, ha obedecido la moción que estos últimos días ha recibido nuestro Presidente Sr. Núñez Samper, de la Dirección general de Comercio, en la que haciéndonos notable distinción, se solicita de nuestra entidad el criterio que sustente, en cuanto a cuáles puedan ser los medios capaces de conseguir rápidamente la expansión de producción española del libro en los mercados de la América latina; moción que se extiende a invitarnos a estudiar la manera de celebrar en Madrid dentro de breve plazo, una exposición o feria del libro y de las Artes gráficas coincidiendo con ella una serie de reuniones de los elementos interesados en el estudio de la importantísima materia que motiva la comunicación recibida de la expresada Dirección general.

La Junta, ante la gestión que tan galantemente se la propuso, acordó comunicar al señor Director general de Comercio su gratitud por la honra dispensada, mostrarle cuáles son, a su juicio, las actuales deficiencias, que imposibilitan o dificultan el libre curso del libro español en el extranjero, ponerle de manifiesto los sistemas que también a su juicio podrían concluir con esos vicios y males, y, por último, declarar el entusiasmo con que la idea de la Feria del libro había sido recibida, y ofrecerse en absoluto para su realización, sin perjuicio de dedicar a su estudio el detenido espacio que el caso requiere.

Como veis, esta memoria, que empezó con notas de lamentación va a concluir con extremos jubilosos, tanto como pueden serlo las nuestras, ya reiteradas, de

que en las altas esferas de la administración pública, nuestro nombre alcanza señalados éxitos y nuestra opinión se cotiza, dándola un positivo valor.

Sea tal hecho un motivo para que nosotros, que nos lanzamos con todo denuedo a la petición y al expediente, cuando ello es necesario, no andemos rehacios en elevar a esas representaciones oficiales y en Cortes que tanto favor nos hacen, la expresión de nuestra gratitud sincera; y para que no regateemos el propio sentimiento respecto de políticos que como los señores Conde de Bugallal, Maestre y el insigne *Azorín*, nos han admitido con un cariño desentendido de toda etiqueta protocolaria, escuchándonos y atendiéndonos los unos, y siendo el otro un amable y prestigioso mensajero y acompañante que supo poner al servicio de nuestras solicitudes, sobre la eficacia de su personal ayuda, la influencia de su cargo de subsecretario.

He de daros cuenta, en este último punto del recuento, de la actitud que la Federación ha adoptado ante las pretensiones de los dependientes de librerías y casas editoriales sobre que se implanten en favor de ellos la jornada de ocho horas: actitud reflejada en el mensaje elevado al Excmo. Sr. Ministro de la Gobernación, que ateniéndose a una estricta legalidad impone la autoridad de la ley de 1918 sobre la Real orden de 1920, en una irrechazable interpretación de vigentes preceptos legislativos.

Los ingresos en la Biblioteca de nuestra Federación, han sufrido una baja importante en relación con los años anteriores, contribuyendo a ello la anormalidad de las circunstancias a que antes me he referido. De Barcelona, especialmente, no llegan a veinte los volúmenes ingresados, y de Madrid los mayores donativos los debemos a la casa editorial «Calpe» y a la Sociedad general de Librería.

Por la relación de libros recibidos, publicada en nuestro Boletín, aparecen como ingresadas 353 obras, con un total de 385 volúmenes, es decir, 510 menos que en el año anterior. Cuenta, pues, nuestra Biblioteca en la actualidad, con 7.680 volúmenes.

Por las gestiones de nuestro bibliotecario se ha conseguido el Diccionario de la Administración española, del Sr. Martínez Alcubilla, con sus apéndices hasta el año 1918, encuadernados en holandesa, y la suscripción gratuita al *Boletín Jurídico Administrativo*, que su autor remite con un desinterés que debemos agradecer.

Por último, he de manifestar, que en el mes de Enero se reprodujo la instancia dirigida al Excmo. Sr. Ministro de Instrucción pública, pidiendo la subvención de 2.000 pesetas y personal técnico auxiliar para abrir la Biblioteca al servicio del público. Dicha instancia acogida con entusiasmo por S. E. ha pasado a informe de la Junta facultativa del Cuerpo de archiveros para la resolución que proceda, que se supone sea favorable a nuestros deseos, si en el actual presupuesto se consigna alguna cantidad para Bibliotecas públicas.

Réstame, para concluir mi labor de Secretario, sembrar entre estas líneas la siempreviva del recuerdo, para con sus flores tristes formar una corona que ofrecer a la memoria de los que fueron nuestros consocios y en el pasado año rindieron su tributo a la ley inexorable de la muerte. Y al hacerlo, me abstengo de citar nombre alguno a fin de no incurrir en cualquier omisión deplorable de la pluma, que sería tanto más sensible cuanto que en nuestro corazón no se ha cometido ni creemos que se cometerá jamás.

Con esto, he cumplido el deber que mi calidad de Secretario me impone en la presente época del año; y doy por terminada mi tarea reglamentaria que si bien es huérfana de méritos, tiene, al menos, el tono de una leal sinceridad.

MANUEL PERLADO

Resúmen de los ingresos y gastos ocurridos durante el año 1919

Existencia en efectivo en 1.° de Enero de 1919 ..... 3.706,99

INGRESOS

Cobrado por cuotas de socios	8 863,50	
» » suscripciones a «BIBLIOGRAFIA»	1.750,75	
» » anuncios en «BIBLIOGRAFIA»	2 417,45	
» » varios conceptos, venta de ejemplares de «BIBLIOGRAFIA», Indices y Vocabulario técnico del editor.	894,90	
» » venta de ejemplares de los «ENTREMESES» de Cervantes	7 50	
» » imprevistos, bonificación de la Papelera Española en el consumo de papel pedido por mediación de la COOPERATIVA	8.010,85	
Abonado a nuestra cuenta corriente del Banco Hispano-Americano por intereses del papel del Estado y varios efectos entregados al cobro	1 211 30	
		23.156.25
Total cobrado durante el año de 1919		26 863,24

GASTOS

Pagado por alquiler de casa	1.740 00
» » alumbrado	118,26
» » calefacción	61,50
» » contribución por «BIBLIOGRAFIA»	84,39
» » suscripciones Gaceta y Las Noticias	96,15
» » gastos menudos	258 10
» » cobranza de recibos	48,80
» » subvención al Bureau Permanent del Congreso Internacional de Editores de Berna	251,25
» » impuesto de Inquilinato	95,70
» » abono al Teléfono	300,00
» » sueldos y gratificaciones del personal	6.829,06
» » composición y tirada de «BIBLIOGRAFIA»	2.735,80
» » » » » del Indice de 1918	1.077,60
» » impresos varios	185,60
» » sellos del Estado para franqueos	475,05
» » papel para «BIBLIOGRAFIA»	192,00
» » escritorio y mobiliario	150,65
» » gastos imprevistos	345,20
» » gastos de Biblioteca	61,90
Abonado a varios señores por bonificación en el consumo de papel pedido por mediación de la Cooperativa	3.216,84
Total gastado durante el año 1919	18.323,85

RECAPITULACIÓN

Existencia en efectivo en 1.° de Enero de 1919		3.706,99
Ingresado por todos conceptos durante el año		23.156,25
Total existencia e ingresos, pesetas		26.863,24
Gastado por todos conceptos durante el año		18.323,85
Existencia en efectivo en 1.° de Enero de 1920	313,34	
» » la C/c del B. H. A.	8.195,05	
		8.508,39
» » papel del Estado, 16.000 pesetas nominales al 4 °/₀ interior, que al cambio de 31 de Diciembre de 1919, son efectivas		12.176,75
Existencia total en 1.° de Enero de 1920		20.685,14

Detalle de la valoración del papel del Estado a los cambios del día 31 de Diciembre de 1919

6	títulos	serie	A.	de	500	pesetas	=	3.000	al cambio de	76,60 °/₀	=	2.298,00
1	»	»	B.	»	2.500	»	=	2 500	» »	77,00 °/₀	=	1.925,00
2	»	»	C.	»	5 000	»	=	10.000	» »	77,25 °/₀	=	7 725,00
1	»	»	G.	»	100	»	=	100	» »	76,25 °/₀	=	76,25
2	»	»	H	»	200	»	=	400	» »	76,25 °/₀	=	152,50
	Pesetas nominales							16.000	Pesetas efectivas			12.176,75

Madrid 1.° de Enero de 1920.

El Tesorero,
Antonio Rubiños.

El Contador,
Rafael Caro.

DISTINCION HONROSA

La Administración pública y nuestra Federación

La Feria del Libro

La Dirección general de Comercio, Industria y Trabajo (negociado de expansión comercial) nos ha honrado con una consulta, a la que rápida y cortesmente hemos respondido.

El acto es significativo. Da buena idea, por sí solo, de que la *Federación* disfruta, en las esferas del Poder público, el crédito, la importancia y el respeto a que siempre quiso ser acreedora.

Dice así la comunicación que nos fué enviada:

«Dirección general de Comercio, Industria y Trabajo—Centro de expansión Comercial—. El desarrollo de nuestra expansión comercial, presenta un aspecto que por llevar aparejada a la producción material la difusión de los valores de cultura, debiera ser, por su importancia, objeto de alguna iniciativa especial por parte de los elementos inte-

resados y del Estado. Es aquel que se refiere a la industria del libro y muy especialmente al problema de su exportación a los mercados de la América latina, para evitar que siga produciéndose el fenómeno, poco grato para nosotros, de que la mayor parte de los libros impresos en castellano, nuestros mismos clásicos y hasta alguna publicación oficial íntimamente ligada con la conservación del idioma, sean fruto de la industria extranjera.

Por estas razones y otras que a usted no se le ocultan, la Dirección general de Comercio, Industria y Trabajo, considera un deber el estudio de los medios que pudieran conducir rápidamente a la expasión de la producción española del libro en aquellos mercados. Pero antes de concretar cualquier iniciativa, deseo conocer con todo detalle el criterio de esa importante entidad, rogándole a usted, como su digno Presidente, que me indique su parecer y tenga a bien exponerme cuantas observaciones estime oportunas.

Acaso fuera práctico estudiar la conveniencia de celebrar en breve plazo en Madrid, una Exposición o Feria del Libro y de las Artes Gráficas, coincidiendo con ella una serie de reuniones de los elementos interesados en el estudio de la importantísima materia que me decide a molestar su atención.

Esperando tenga la bondad de contestarme lo antes que le sea posible, anticipo a usted las más expresivas gracias.

Dios guarde a usted muchos años.

Madrid a 12 de Febrero de 1920.

El Director general,

Gálvez Cañero.

Señor Presidente de la Federación Española de Productores Comerciantes y Amigos del Libro.»

He aquí, ahora, la contestación dada por nosotros al Ilmo. Sr. Director general de Comercio:

«Ilmo. Señor:

La Junta directiva de esta *Federación* ha leído el oficio de V. S. fecha 12 del corriente mes, referente a expansión del libro español en los mercados extranjeros, singularmente en los americanos y la celebración en Madrid de la Feria del Libro.

Fué el primer acuerdo de la Junta el de expresar a V. S. su viva gratitud por la atención tenida con esta entidad al requerirla, en armonía con su significación y con el espíritu que la anima, para que exponga su criterio respecto de los interesantes extremos que el contenido de dicho oficio abarca.

Y sin discusión alguna, porque no podía haberla en asunto tan claro y tan patriótico como es el que trata la comunicación de V. S., acordó la Junta cual respuesta que las circunstancias aconsejan para la misma, la que concretamente recogida entrañan las siguientes líneas.

Mas que como productores e interesados, como españoles, todos los elementos que suman sus diversas significaciones bajo el lema de esta *Federación* desean vivamente la expansión del libro nacional; lamentan las dificultades de todos órdenes que la entorpecen. respecto de las cuales tanto y tan bueno esperan, como fruto de la enérgica y perseverante labor del organismo oficial regido por V. S.

Al efecto de que tales dificultades se venzan en uno de sus más importantes puntos de vista, cual es del abaratamiento del papel para todos los libros en general, y el de los transportes desde Madrid a los puertos de embarque, para los destinados a América, esta *Federación* tiene presentadas las correspondientes exposiciones a la Presidencia del Consejo de Ministros y al Ministerio de Fomento, solicitando en la primera la libre importación del papel y en la segunda la reducción de un 50 por 100 en las tarifas ferroviarias.

Recientemente, varios señores diputados han presentado al Congreso una enmienda al artículo 1.° del dictamen de la Comisión sobre el proyecto de Ley remitido por el Senado facultando a las Compañías de ferrocarriles para una limitada elevación en sus tarifas, enmienda en la cual se propone la misma reducción y con la propia finalidad que queda más arriba mencionada.

Y lo que en este punto espera de V. S. la *Federación* es que en la forma en que ello

sea admisible, dado el carácter oficial del cargo que V. S. desempeña, inste cerca de la Presidencia del Consejo de Ministros, de los Ministerios de Hacienda y Fomento, y de las Cortes inclusive, cuanto sea necesario o conveniente a los efectos de obtener la consecución de esas dos mejoras, objeto de nuestras peticiones ya hechas.

Pero no en esto sólo. Todavía conviene a la industria del libro, en su relación con los países de más allá de las fronteras y de más allá de los mares, que los transportes en general y los fletes reduzcan sus tipos de precio; ya que el beneficio que ello significaría para la exportación de ilustración y de cultura—que no otra cosa sería principalmente—no podría ser tomado como en ningún caso irritante privilegio, sino como facilidad obligada para la difusión de la copiosa producción intelectual de nuestros sabios, de nuestros literatos y de nuestros poetas, que hoy pasan por la suprema vergüenza de ser leídos en países américo-latinos, vertidos a un idioma que no por respetable deja de ser extranjero.

Pensando, no ya en la salida de nuestros libros, sino en la vida de ellos dentro de cada nación o donde lleguen, ocurre acudir a la persecución del fraude que nuestra propiedad intelectual sufre, en condiciones de increíble proporción: y para ello, imitar la conducta seguida por Cuba y la República Argentina, motivadora de dos Reales órdenes dictadas por el Ministerio de Instrucción pública, a instancia del de Estado con las que se facilita el registro de obras españolas en el de la Propiedad intelectual del primero de ambos países, y se notifica a los productores nacionales, quién es la persona letrada y activa a quienes en el segundo pueden dirigirse para cuanto a tales propiedades y fraudes se refiera.

Aún se puede hacer más. En una no prohibida ampliación de la función consular puede estudiarse la manera de que los representantes consulares de España en los distintos países, sean también representantes, hasta verdaderos agentes de esa industria y de esa producción, con facultades adecuadas para lograr la apetecida finalidad de la expansión, que en todo caso serían simultáneas y compatibles con la percepción por dichos funcionarios, de los derechos, comisión o premio, que legalmente se determinarían, y que fueran, tanto como por lo merecido por el trabajo que se les encomendaba estímulo lleno de fertilidad en sus consecuencias favorables a la labor española.

En cuanto al otro extremo de la comunicación de V. S., o sea, el proyecto de Feria del Libro, sólo puedo manifestar a V. S. que ha sido recibido con sincero entusiasmo por esta Junta directiva; que la misma se propone dedicar una de sus próximas reuniones a tratar exclusivamente de ello, para ir modelando la idea y para llegar a acomodarla en condiciones de presentación que la consientan ser sometida a la superior consideración de V. S.; y que si, como es de esperar, la Feria del Libro en Madrid, llega a tener una realidad práctica, solicita desde ahora, de V. S. esta *Federación* que en ella la sea concedida una intervención oficial y solemne tal como creemos que corresponde a su historia, a sus fines y a su incansable gestión.

Réstame, señor Director, para terminar, hacerle saber que esta *Federación* en general y su Junta directiva en particular, están incondicionalmente a las órdenes de V. S. para secundar sus patrióticas iniciativas y para tomar en las gestiones que por V. S se ordenen y encaucen, aquella participación intelectual y material que se juzgue oportuna, en servicio de España y en pro de los intereses aquí federados.

Dios guarde a V. S. muchos años.

Madrid 1 de Marzo de 1920.

El Presidente,

Mariano Núñez Samper.

Ilmo. Sr. Director general de Comercio, Industria y Trabajo »

COMISIONES

En la primera reunión de la nueva Junta directiva de la *Federación*, fueron nombradas las siguientes comisiones, en obedíencia al artículo 34 del Reglamento:

De Gobierno interior.

Excmo. Sr. D. Mariano Núñez Samper, *Presidente.*
D. Julián Martínez Reus.
» Manuel Perlado Parra.
» Julián del Amo.
» Rafael Caro Raggio.

De Propaganda.

D. Luis Romo, *Presidente.*
» Julio Gómez Moral.
» Nicolás Moya.
» Manuel Aguilar.
» Alejandro Pueyo.
» José M.ª Yagües.

De Bibliografía.

D. Julián Martínez Reus, *Presidente.*
» Gabriel Molina Navarro.
» Manuel Perlado Parra.
» José M.ª Yagües.
» Augusto Martínez Olmedilla.

De Vida exterior.

D. Luis Romo, *Presidente.*
» Nicolás Moya.
» Alejandro Pueyo.
» Luis Santos.
» Victoriano Suárez Graiño.
» José M.ª Yagües.

Para el estudio de los convenios de propiedad intelectual.

D. Manuel Perlado Parra, *Presidente.*
» Augusto Martínez Olmedilla.
» Alejandro Pueyo.
» Victoriano Suárez Graiño.
» Manuel Aguilar.
» Nicolás Moya.

Para la vigilancia y defensa de los intereses colectivos, en lo que se refiere a la venta clandestina de libros y al pago de la contribución industrial.

D. Julio Gómez Moral, *Presidente.*
» Rafael Caro Raggio.
» Alejandro Pueyo.
» Victoriano Suárez Graiño.
» José M.ª Yagües.
» Nicolás Moya.

Instituto Catalán de las Artes del Libro

La Junta directiva del mismo ha quedado constituída para el presente año en la siguiente forma:

Presidente, D. Ramón Miquel y Planas.

Vicepresidente, D. Fernando Mestres.

Tesorero, D. José Basa y Augé.

Contador, D. Juan B. Batlle.

Secretario, D. Francisco Mir.

Vicesecretario, D. Santiago Gomila.

Vocales, D. Luis Chao, D. Baltasar Bañó, D. Juan Seguí y D. Enrique Massaguer.

Administrador secretario, D. Rafael Coll y Remedios.

Nos permitimos rogar a nuestros consocios y a nuestros suscriptores que en beneficio de la mayor facilidad de cobranza, tengan la bondad de remitir a las oficinas de la Federación el importe de sus respectivas cuotas.

Y nos complacemos en expresar a todos anticipadamente nuestra gratitud.

Imp. de J. F. Arias, Plaza Mayor, 16.—MADRID

BIBLIOGRAFIA ESPAÑOLA

REPERTORIO QUINCENAL DE LA PRODUCCIÓN DEL LIBRO

PUBLICADA POR LA

Federación Española de Productores, Comerciantes y Amigos del Libro

AÑO XX | MADRID, ABRIL 1920 | Números 7 y 8

CRONICA

Nota bibliográfica.—Junta directiva.—Al rededor de la carcona intelectual.—La Universidad de Lovaina.—Un ruego al Gobierno, En favor del Libro español, Discusión en el Senado.—Una R. O. La expansión del Libro Español. Acuerdo de las Comisiones.—El Libro y la toga.—¿Cómo se puede hacer uso de un Libro sin desmejorarlo?

NOTA BIBLIOGRAFICA

Conviene sea remitida por los que deseen, o les interese, que sus libros o publicaciones sean conocidos. Sírvase llenar el boletín que sigue:

Autor .....

Título .....

.....

Traductor .....

Prólogo de .....

Lugar de impresión .....

Fecha .....

Tamaño .....

Número de páginas .....

Precio .....

Editor .....

JUNTA DIRECTIVA

Sesión de 18 de Marzo de 1920

Comienza a las seis de la tarde, bajo la presidencia del Excmo. Sr. D. Mariano Nuñez Samper, actuando de Secretario, D. Manuel Perlado y con asistencia, además de los citados, de los señores Molina, Del Amo, Pueyo, Rubiños, Beltrán y Suárez.

Se lee y aprueba el acta de la anterior.

Son admitidos: como socio de número D. Rafael Gutiérrez Jiménez, Gerente de la Sociedad «Ambos Mundos» y don Germán García-Lizcano y Guarido, como socio correspondiente; y son dados de baja D. Eduardo Marquina y D.ª Francisca Ruiz Carente.

Dada cuenta de los tres oficios dirigidos a la Cámara de Comercio, al señor Director Gral. de Correos y Telégrafos y al Sr. Director General de Comercio, se aprueba su redacción y se acuerda se publiquen en BIBLIOGRAFÍA.

Se lee el proyecto de Memoria de Secretaría y Biblioteca que ha de ser leída en la próxima Junta General, y es aprobado.

Dada, por último, cuenta, de una carta del Abogado de Madrid Sr. Mozoncillo en que éste hace a la Federación, determinados ofrecimientos en relación con la propiedad intelectual española, en América, se acuerda visite a dicho señor el Oficial Mayor de esta Asociación para darle las gracias por sus buenos oficios.

Y se levanta la sesión a las siete y media.

Sesión de 31 de Marzo de 1920

La preside el Excmo. Sr. D. Mariano Nuñez Samper, actuando de Secretario D. Manuel Perlado y con asistencia, además de estos, de los Sres. M. Reus, Romo, Yagües y Moya.

Se lee y aprueba el acta del anterior.

Son dados de baja D.ª Concha Espina de Serna, de Madrid y Sres. Hijos de F. Jiménez, de Burgo de Osma.

Se nombran las comisiones prevenidas por el art. 34 del Reglamento, cuya composición quedó publicada en el número anterior de BIBLIOGRAFÍA.

Se dá cuenta de unas comunicaciones recibidas por los Sres. Síndicos de los gremios de Librería y Editores, procedentes de la Cámara de Comercio referentes a la jornada mercantil; y se acuerda que se emitan los correspondientes informes ante la Junta local de Reformas Sociales, previo necesario conocimiento del emitido por el Círculo Mercantil sobre el propio objeto.

Y no habiendo más asuntos que tratar, se levanta la sesión a las siete y media.

Sesión de 17 de Abril de 1920

Se abre a las seis y media de la tarde, bajo la presidencia del Excelentísimo Sr. D. Mariano Núñez Samper, actuando de secretario el Sr. Romo.

Se lee y aprueba el acta de la anterior.

Se leen y aprueban asimismo las cuentas del mes de Marzo.

Es admitido como socio correspondiente, D. Rafael Hernández Usera, y son dados de baja los señores D. Julio García González, D. Manuel López Ortega e hijos y D. Valentín Lobo Gil.

Se da lectura a una proposición de D. Gabriel Molina, que aboga por la inmediata celebración de una Asamblea Nacional de Editores y Libreros. Para que acerca de ella formulen la oportuna ponencia y después de ser unánimemente aprobada por la Junta, se designa a los señores Molina, Reus, Romo y Pueyo, los cuales quedan en el encargo de celebrar las reuniones que estimen oportunas, para presentar a la Junta el proyecto confeccionado, con el tiempo suficiente a lograr que la celebración de la Asamblea tenga lugar en el próximo mes de Octubre.

El Sr. Romo, como Presidente de la Comisión de Propaganda, da cuenta de que en sesión celebrada por la misma recientemente había sido acordado imprimir una circular que los federados podrían dirigir a sus amigos particulares, invitándoles a darse de alta como socios en esta Federación; y también dar en el salón de actos del domicilio social una serie de conferencias por personalidades de dentro y de fuera de la casa. La Junta aprobó lo acordado por la Comisión de Propaganda. Leído por el Sr. Romo el proyecto de carta circular, es también aprobado, acordándose respecto al mismo que inmediatamente se tiren 2.000 ejemplares de él, para su utilización. En cuanto a las conferencias, se acuerda que el Sr. Martínez Reus visite a D. Rafael Altamira, invitándole a dar la de inauguración; y que al propio tiempo se hagan gestiones para que dé otra el escritor Sr. Zamacois, quedando encargado de otra el Sr. Romo.

Tratando de la proposición del señor Estremera, de Zaragoza, referente a la constitución de sociedad para la fabricación de papel, se acuerda escribir de nuevo a dicho señor invitándole a su-

ministrar los datos que se le tienen interesados desde carta de 14 de Febrero.

Se da cuenta de una carta del Sr. Simón, de Barcelona, aceptando el cargo de Vocal, para que ha sido nombrado y dando las gracias por tal nombramiento.

Puesto a discusión si se adquiere o no el anuario *Bottin* que puede ser muy conveniente para la propaganda y para la confección del fichero, se decide la Junta en contra de la adquisición, por estimar que con el trabajo que aún hay que hacer en el fichero, ha de tardar mucho tiempo en ser necesario el auxilio de tal anuario.

Dada cuenta de la actual existencia de papel en la oficina y por la circunstancia de estarse ahora imprimiendo el índice y la de tener que esperar para obtener el papel, la fabricación del mismo, se acuerda escribir a la «Papelera» haciendo un pedido igual al que ultimamente se haya hecho.

El señor Presidente lee el discurso pronunciado en el Senado el día 15 del corriente por el Excmo. Sr. Conde del Valle de Suchil, procurando la expansión del libro español en América. Se acuerda hacer constar en acta la gratitud de la Junta por tal actuación del expresado señor y que el señor Presidente, en representación de aquélla, le escriba testimoniándosela.

El Sr. Núñez Samper da cuenta a la Junta de la comunicación que el Administrador del Correo Central dirige a esta Federación con fecha 16 del corriente, en contestación a la que de esta entidad se dirigió al Ilmo. Sr. Director general del ramo en 28 de Febrero. La Junta quedó enterada.

Sesión de 26 de Abril de 1920

Se abre a las siete de la tarde, bajo la presidencia del Excmo. Sr. D. Mariano Núñez Samper, actuando de Secretario D. Manuel Perlado y con asistencia, además de estos dos señores, de los anotados al margen. (Señores M. Reus, Romo, Del Amo, Caro Raggio, Molina, Aguilar, Moya y Yagües).

Se lee y aprueba el acta de la anterior.

Se aprueban asimismo, todos los acuerdos tomados por las Comisiones de Bibliografía y de Propaganda, en las reuniones celebradas por las mismas con anterioridad a esta sesión y de los cuales han dado ahora cuenta los respectivos Presidentes.

Se acuerda, además, que se envíen fichas bibliográficas a los libreros y editores, tanto de Madrid como de provincias, de las que en papel grueso se tiren, según el modelo que apruebe la Comisión de Bibliografía, para que los destinatarios de ellas las devuelvan con nota de libros publicados: que a cada envío se acompañe una carta circular expresando el objeto del mismo: y que cuando un librero o editor haya agotado las fichas que se le remitieron, se le remitan otras nuevas, sin perjuicio de atender los demás pedidos de ellas que se hagan a esta oficina.

Se da cuenta de que los señores Altamira y Francos Rodríguez han aceptado la invitación de dar conferencias y de haber señalado aquél para la suya, que será la inaugural, el día 2 de Mayo, a las siete de la tarde; y éste, un día en la segunda quincena de Mayo. Se acuerda, relativamente a la conferencia del Sr. Altamira anunciarla en la prensa y hacer tirar y repartir invitaciones. Todas las conferencias se publicarán íntegras

en BIBLIOGRAFÍA y aparte, se tirarán 200 ejemplares de cada una.

Y se levanta la sesión a las ocho y media de la noche.

El Secrtario,
MANUEL PERLADO

AL REDEDOR DE LA CARCOMA INTELECTUAL

Con este título publicó *El Heraldo* un artículo, en el que pretende dejar mal parados a los libreros de ocasión, menos mal que nunca falta quien pensando de distinta manera saliese en defensa de esos *ogros, mercantilistas, usureros.* Don Ciro Bayo fué nuestro leal y desinteresado defensor, nadie como él sabe quien son los libreros de ocasión y téngase por libreros de ocasión a los que en efecto lo son, no a los que venden libros como pudieran vender patatas.

¿Qué sería de toda esa literatura e historia que cita el autor del artículo si no existieran los libreros de ocasión? ¿dónde encontrarían esas obras maestras si no fuera por libreros de ocasión? gracias a ellos pueden estudiar muchas personas aunque su estudio sirva para criticar a quien les proporcionó el medio de instruirse.

Ni le guardo rencor ni es mi ánimo molestarle, sólo quiero defender al honrado comercio de libreros sin atacar ni ofender porque no es ese mi ánimo, al autor del artículo que nos injuria.

Con frecuencia leo artículos en la Prensa donde en todos ellos y sin excepción se ataca a los libreros. En primer lugar el Librero es un comerciante que a más de cumplir con todos los preceptos legales que le impone el Estado tiene algo de cultura para poder atender al público que le protege y distingue para servirle como se merece.

Aparte de esas mecánicas del comprar y vender bibliotecas que por su inteligencia sabe apreciar para después lucrarse en ellas hay otros aspectos del librero.

Vamos a analizar al librero esa especie de ogro, usurero y demás epitetos con que nos vemos honrados, nada de eso el librero de hoy (los que con esta denominación nos honramos) sabemos tratar al público que nos honra, ilustrándole en muchas ocasiones poniendo en sus manos el libro que desea que no siempre sabe cual es, le damos catálogos por materias donde sin ningun trabajo puede elegir la obra que buscaba, cuando no se le exponen sobre el mostrador todos aquellos de que disponemos referentes siempre a la materia buscada, lo que equivale a que ese librero estudia y sabe ordenar sus libros para el servicio público.

Ese librero como digo, expone su capital aunque le pese a quien lo contrario diga, ya comprando Bibliotecas que se deshacen o uno o más ejemplares de todos los libros que los señores autores se les antoja publicar aunque el tal libro sólo interese a quien lo escribió, de lo que resulta en bastantes casos que el autor no vendió más ejemplares que aquellos que le tomaron los libreros, *esas rémoras enemigas del libro.*

No podemos creer que el mismo que nos calificó de tales enemigos pueda sostener su criterio con visitar una sola de las *librerías.* ¿Qué no anunciamos? que nos visite y le envolveremos en catálogos, ¿que no exponemos en nuestros escaparates? mal andan de la vista quien tal afirme, lo que ocurre es que hay tal abundancia de producción que de no retirar de los escaparates a medida que van viniendo otros, llegarían al techo en ocho días, pero para esto to-

das las librerías tienen su segunda exposición en el interior.

¿Que el librero se hace rico con el sudor del autor? Háganme el favor de decirme esos señores que se sienten defraudados en sus intereses, si con el producto líquido de los libros que vendieron al librero y caso que éste a su vez los vendiese si se puede hacer rico con un 25 por 100 que ganan como máximun. Y si se trata de un libro en depósito que nos entreguen con el 40 por 100, que pocas veces ocurre esto, vamos a ver que le queda al librero.

Empecemos porque ha de mandar a provincias y extranjero novedades de oficio, tiene que hacer anuncio, para tal libro, mandarlo franco de porte a su corresponsal con 25 por 100 minimum y suele (en muchas ocasiones) recibirlo devuelto cargándole como es natural los portes de vuelta que aumentados a los del envío gravan el descuento con más de un 20 por 100.

Cuantos libros no hemos conocido cuyos autores se las prometían muy felices que hasta se reservaban darlos al librero en la creencia que se los quitarían de las manos (como vulgarmente se dice), hasta que tuvieron que entregarlos a los vendedores callejeros.

¡Y después se quejan del librero!

¿Que el librero no compra todos los saldos que le ofrecen y si los toma es al peso? ¿Cómo va a comprar todo lo que a cualquiera se le antoge publicar, convencido de que a pesar de los esfuerzos que hizo cuando se publicó no se vendió?

¿Cuántas obras de autores eminentes se quedaron sin vender; ni qué quejas dieron éstos de los libreros?

Hora es ya de que por patriotismo al menos se deje de difamar al librero español, que solo y sin amparo de nadie difunde el pensamiento y habla española por todos los ámbitos de mundo.

GABRIEL MOLINA NAVARRO.

La Universidad de Lovaina

Desde 1914, en que se decidió ayudar a la Universidad de Lovaina a reponer su magnífica biblioteca, que fué destruída al principiar la guerra, se han recogido solamente en Mánchester, unos 21.000 volúmenes. Se espera que este número aumentará en varios miles, pues se han recibido promesas de ayuda de muchas partes del mundo.

El primer envío de libros, que llegará a un total de 5.000, será inmediatamente transportado de Mánchester a Lovaina.

* * *

El Comité hispano-belga, de quien es la iniciativa de allegar libros españoles para la reconstitución de la Biblioteca de la expresada Universidad, ha recibido ya importantes ofrecimientos de varias reales Academias y de algunos particulares.

Como quiera que los envíos a Lovaina van a comenzarse en seguida, merced a la cooperación ya alcanzada o esperada de la Compañía Transmediterránea y de los ferrocarriles, el Comité hace un nuevo llamamiento a las corporaciones que han publicado libros, a las Casas editoriales y a los escritores españoles, rogándoles que concurran a esa patriótica gestión, con el objeto de que en el plazo más breve posible pueda crearse en Lovaina un fondo intelectual que represente digna y abundante la obra de los escritores de nuestro país, antiguos y modernos.

Las listas de libros que se ofrezcan, diríjanse al Secretario del Comité, don José Subirá, Viriato, 9, Madrid.

UN RUEGO AL GOBIERNO

En favor del Libro español

DISCUSION EN EL SENADO

Uno de nuestros socios honorarios, el Excmo. Sr. D. José María de Garay, Conde del Valle de Suchil, Senador del Reino, ha tratado en la Alta Cámara la interesante cuestión de las facilidades apetecibles para procurar la expansión del libro español.

No resistimos el deseo de publicar íntegro el texto de las elocuentes manifestaciones de nuestro consocio, que seguramente, aunque acaso no en un término inmediato, han de tener la eficacia que como patriotas y como devotos del arte y de la ciencia, debemos desear.

Dice así:

El Sr. Conde del VALLE DE SUCHIL: Yo había requerido la presencia del Sr. Ministro de la Gobernación para formular el ruego que voy a exponer ante la Cámara; pero me basta la Presencia del Sr. Presidente del Consejo, puesto que se trata de un ruego que afecta a Gobernación, a Hacienda, y en cierto modo, puede afectar a todo el Gobierno.

Hace tiempo inicié una campaña en favor de la expansión del libro español en América. En datos que constan en el *Diario de las Sesiones*, citaba el caso anómalo de que ascendiendo a 80 millones la cifra de los que hablan la lengua castellana, la importación de libros del extranjero en España representara un 40 por 100 respecto a nuestra exportación y un 20 por 100 la importación de libros españoles editados en el extranjero, dándose el caso de que en la exportación total de libros españoles a la América hispánica no representáramos más que el 10 por 100.

El mercado interior de España es débil, por la falta de cultura y, claro es, que un mercado interior débil no puede tener la fuerza expansiva necesaria para que una industria pueda salvar las fronteras y conquistar mercados en el extranjero. Esto requiere una protección de los Gobiernos; varios son los medios de protección, pero uno de los más claros y que más están a mano es aquel que se refiere al franqueo.

Las tarifas de Correos se hicieron en épocas en que el papel, por su peso y por su cuerpo (no existía el papel estucado, lo mismo para revistas que para los libros) era de un peso muy inferior al que se usa ahora y hace falta que se estudie el problema del franqueo en el interior de España, para después, sobre la base de una rebaja en el mismo, hacer algo que pueda servir para negociar tratados postales con las Repúblicas hispano-americanas, disminuyendo mutuamente las tarifas de Correos.

En este sentido el ex Ministro y distinguido escritor, Sr. Francos Rodríguez, de acuerdo con el Sr. Ministro de Hacienda, presentó una enmienda al articulado, en la que decía que se facultaba al Gobierno para que, previo informe de la Dirección general de Correos y Telégrafos, pudiera aceptar aquellas disposiciones conducentes a la expansión del libro español en América, medidas naturalmente, que no sean una contravención de los Tratados, a lo cual se refiere un segundo apartado.

Según noticias fidedignas, puesto que han sido dadas por persona que merece la absoluta confianza del Sr. Ministro de Hacienda, que debe pasar por grandes

amarguras por haberse visto obligado a aumentar las cargas que pesan sobre el contribuyente, efecto de la multitud de apetitos que se han despertado entre todas las clases sociales que viven del Presupuesto; se ha encontrado con que había en éste un aumento considerable de gastos, de tal suerte que no solamente no se podía enjugar el déficit iniciado hace años, sino que se iniciaba un nuevo déficit, consecuencia de los enormes aumentos con que el Presupuesto había salido de la otra Cámara. En esta parece que ha habido el intento de podar el Presupuesto, pero se ve que hay votos particulares con aumentos que se refieren al personal. Yo no he pedido a la Comisión de presupuestos nada más que la supresión de una plaza que se creaba; no he pedido ningún aumento, a ello solamente me atrevo en un caso como éste—el Sr. Presidente del Consejo lo sabe y lo sabe la Cámara—en que no se trata solamente de la protección a una industria, que ya bastaría esto y sería título suficiente para que el Gobierno lo atendiera, sino que se trata de una industria que, por ser la del libro, lleva una especie de comunicación espiritual con América, que para nosotros representa tanto por el pasado y por el presente, razón por la cual bien merece la pena de que se consigne la adición citada, y si quiere más garantías el Sr. Ministro de Hacienda, donde se pone «Dirección de Correos», por lo que puede afectar al Timbre, se puede añadir «con la intervención del Ministerio de Hacienda» o de la Dirección correspondiente. Así, pues, he de rogar al Gobierno que se forme una Comisión de individuos de la Dirección de Correos y del Ministerio de Hacienda para que estudie los medios de conseguir la expansión del libro, porque comoquiera que aquí los Gobiernos cambian con tanta rapidez resulta que hace tiempo hemos iniciado esta campaña y, sin embargo, no hemos llegado a ningún resultado positivo. Así se podrá coordinar el esfuerzo, hacer un estudio serio y llegar a resultados prácticos.

Hay algunos elementos, ya establecidos y bien organizados, que se ocupan de este asunto, como es la Cámara del Libro, de Barcelona, y siento que no esté presente el Sr. Sedó, que dijo que iba a tratar también de esta cuestión. En Madrid también contamos con entidades como los Amigos del Libro, Calpe, Calleja y otros editores, que dedican sus esfuerzos a este ramo de la industria.

Y para que se vea cuán fundamentado es mi ruego, os citaré el siguiente caso, que prueba la enormidad que representa el que una revista como *La Esfera*, que todos conocéis, para ir a América resulte gravada en un 82 por 100, facturada al corresponsal de allí a 40 céntimos, y tiene que pagar 33 de franqueo. Otro ejemplo: un libro muy conocido, el «Tratado de Paz de Versalles», que cuesta 6 reales y que pesa 265 gramos con los mapas, como el franqueo para América es de una peseta por kilo, tiene que pagar de franqueo 26 céntimos, más 25 por certificado.

La comisión del librero es de 25 a 50 por 100, o sea, de 37 a 75 céntimos. Si se trae el papel de fuera, el derecho arancelario de 18 pesetas por 100 kilos, sólo representaría cuatro céntimos. De modo que este libro que tengo en la mano, y que podéis examinar en sus mapas, necesita para ser exportado entregar la tercera parte de su precio en venta, y si se añade a esto lo que cobra el librero que ha de venderlo en América, resulta que deja un margen pequeñísimo, dado que es caro el papel, y teniendo en cuenta que hay que atender además, a la manufactura del libro, a los tipógrafos y demás personal que interviene en la confección del mismo.

Y cuando existe un autor que puso en la obra su pensamiento, su cultura y su arte, reducidísima es la cantidad que queda para remunerar el trabajo intelectual. Los Estados Unidos, utilizando como instrumento nuestro idioma, valiéndose de españoles, conquistan mercados y se van apoderando del alma hispano-americana. Una delegación del Gobierno, desde la Casa de América, instalada en Washington, dirige esta acción hace tiempo. La guerra suprimió por el momento la competencia alemana y redujo la francesa e inglesa. Lo mismo ocurre en Inglaterra y en

Francia, donde existen Empresas muy conocidas que se inspiran en igual deseo, y que actúan con más vigor terminada la gran guerra, por lo cual considero que es este el momento preciso y único, en que se debe actuar si hemos de hacer algo, porque de lo contrario, nos suplantarán, y veremos que la baja de la cifra en nuestra exportación de libros será considerable.

Aunque en la base 4.ª, letra M, de la ley de Protección a la industria, de 2 de Marzo de 1917, se habla de un sello de 5 céntimos para el certificado de los libros sueltos, no estando obligado el Gobierno a indemnización en caso de extravío. Esta ley se puede aplicar y yo pido que se aplique por lo que respecta al certificado de impresos; pero para atacar el problema en lo que tiene de fundamental, precísase que la ley de Presupuestos autorice a los Gobiernos.

En resumen, yo insisto en mi deseo de que se sostenga, en la forma que se quiera, la adición al articulado presentada por el Sr. Francos Rodríguez.

Siento no esté en la Cámara el Sr. Altamira, que tanta autoridad tiene en estas cuestiones.

Todos sabéis que desde 1810, y a raíz de la independencia, el patriotismo agresivo creó una verdadera hispanofobia que luego, por faltas nuestras, porque no tenía importancia en nuestra Patria la industria del libro, ni teníamos comunicación espiritual con América fué acrecentándose mientras Francia y los Estados Unidos ejercían gran influencia. Pero sabéis también, que desde hace pocos años ha surgido en aquellas Repúblicas americanas un verdadero sentimiento de simpatía y de justicia hacia España; no sólo allí, sino que los mismos hispanófilos americanos, con sus estudios, van haciendo justicia a España y contribuyendo a que la leyenda negra desaparezca, leyenda negra que un escritor como Juderías ha influído mucho en que se desvanezca, habiendo trabajado también en este sentido hombres como Menéndez Pelayo. Nuestro gran pensador Ganivet dijo que la grandeza de los pueblos no se medía ni por lo intenso de su población ni por lo extenso de su territorio, sino por la grandeza y permanencia de su acción en la Historia. Nosotros, en la Historia, hemos ejercido una gran influencia. No he de hablar de ella, porque no quiero dedicarme al lirismo, sino a la práctica; pero de hacerlo, usaría las palabras de nuestro augusto Soberano el Rey D. Alfonso XIII cuando, contestando a Marcos de Avellaneda, al ser elevada a Embajada la Legación argentina, se expresó así: «...sólo la iniciación del propósito firme que anima a nuestro Gobierno de abrir una época de mayor actividad en el intercambio de nuestras ideas, de nuestros afectos y de nuestros productos a través de los mares que se atrevieron a surcar antes que nadie los que fueron de nosotros y de vosotros padres, a los ojos de una Europa que no pudo soñar hasta entonces que hubiera en el mundo tales tierras, ni en los hombres tal valor...»

La grandeza del pasado es la gestación de tres siglos; la permanencia de esa acción requiere que seamos los intermediarios entre la cultura de Europa y la de América, y que en libros editados en nuestra Patria, escritos en buen castellano y con pensamiento español, vaya constantemente a la América hispana el espíritu de nuestra raza. (Muy bien.)

A estas frases, contestó del siguiente modo el Sr. Presidente del Consejo de Ministros:

El Sr. Presidente del CONSEJO DE MINISTROS (Allendesalazar): Para contestar con mucho gusto a las elocuentes palabras del Sr. Conde del Valle de Suchil, mi amigo.

Su señoría viene haciendo esta campaña no de ahora, proponiendo en el Parlamento español los medios de fomentar la propaganda del libro, buscando la unión espiritual con la América latina y aun con la del Norte, lo cual le enaltece. S. S. propuso en una ocasión hasta la devolución de derechos, lo recuerdo perfectamente, y ha buscado todos los medios de mejorar estas relaciones, siendo la

propuesta que hoy formula la más hacedera. Dice S. S. que en el momento en que se ha propuesto en la otra Cámara por el Sr. Francos Rodríguez un medio, que consiste en una autorización en el articulado de la ley, esto es lo que debe hacerse, y llama la atención del Sr. Ministro de Hacienda, como lo haré yo, para que esa autorización tenga el carácter que S. S. desea. El nombramiento de una Comisión permanente que estudie el caso, lo encuentro acertado, ya que en ella han de intervenir elementos que pueden informar al Gobierno con exactitud. Esta Comisión buscará los medios, siendo el primero el que señala S. S., referente al franqueo para América, de suerte que el libro así no tenga recargo como el que supone ese franqueo y el seguro o certificado, que a veces llega a importar tanto como el valor del mismo libro o de la revista, pues de otro modo el editor sin ganancia no tiene estímulo, y la industria muere o se reduce sin llegar al fin tan patriótico que señala S. S.

En concreto diré que he de insistir con el Sr. Ministro de Hacienda y con la Comisión de presupuestos para que la autorización indicada subsista con las modalidades señaladas por S. S. A mí me impresiona bien; pero no puedo responder de la aceptación que tenga la idea. En ese sentido yo le ofrezco a S. S. intervenir cerca del Ministro de Hacienda y de la Comisión.

El Sr. Conde del Valle de Suchil, habló una vez más, en los siguientes términos:

El Sr. Conde del VALLE DE SUCHIL: He de dar las gracias a mi respetable y querido amigo el Sr. Presidente del Consejo de Ministros por la benevolencia con que me ha contestado y he de insistir solamente, dadas sus buenas impresiones respecto a la gestión que ha de hacer cerca del Sr. Ministro de Hacienda y de la Comisión de presupuestos, en que sí, dado el criterio de esta Comisión, entendieran que mi propuesta representa un aumento de gastos, yo he de afirmar que a lo más daría lugar a una rebaja transitoria, pues como la cifra de exportación demuestra que ésta es muy reducida, en el momento en que la exportación se aumente será remunerador el servicio. Además, en el momento en que se disminuya el franqueo, como el libro se envía generalmente por flete, y ahora el transporte interior, por la cuestión de las tarifas ferroviarias, ha de subir seguramente, se mandaría con preferencia por correo y no por otro conducto, lo cual significaría un aumento de ingresos. De manera que ese temor me parece que pueden apartarlo de sus pensamientos los dignos Sres. Senadores que forman la Comisión de presupuestos.

El próximo día 2 de Mayo, a las siete de la tarde, dará en el salón de actos de la Federación, una conferencia el Ilmo. Sr. D. Rafael Altamira.

El disertante tratará el tema "Medios de difusión del Libro español en América".

UNA REAL ORDEN

La expansión del Libro español

Por la Dirección general de Comercio, Industria y Trabajo, se ha comunicado a nuestro Presidente, el Excmo. Sr. D. Mariano Núñez Samper, la Real orden siguiente:

«Ilmo. Sr.: Atendiendo a la necesidad, fundada en la más alta conveniencia nacional, de fomentar por todos los medios posibles la exportación a América del libro español, como poderoso medio espiritual de estrechar las relaciones hispanoamericanas, mirando al propio tiempo el desarrollo de nuestra economía y teniendo en cuenta la desventaja con que hasta ahora luchó, por razones de todos conocidas, nuestro libro en aquellos mercados y la urgente necesidad de estimular su producción, a fin de que la industria editorial española acreciente su prestigio con medidas que faciliten la expansión del libro y acaso con la instauración de ferias y Exposiciones que patenticen y estimulen los progresos adquridos.

S. M. el Rey (q. D. g.) ha tenido a bien disponer lo siguiente:

Artículo 1.° Se constituye una Comisión permanente encargada del estudio de cuanto se refiere a la producción y exportación del libro español, la cual propondrá a los Poderes públicos las medidas de Gobierno que considere convenientes al objeto expresado. Actuará, además, en la preparación y organización de las ferias y Exposiciones del libro español, cuya celebración se acuerda con carácter oficial.

Artículo 2.° La Comisión permanente quedará constituída bajo la Presidencia del Director general de Comercio, Industria y Trabajo, por los Presidentes de las entidades siguientes: Federación Nacional de las Artes del Libro, Unión Patronal de las Artes del Libro, Federación Española de Productores, Comerciantes y Amigos del Libro, y Cámara Oficial de Industria de la provincia de Madrid; Cooperativa de Fabricantes de Papel de España, Cámara Oficial del Libro de Barcelona, Instituto Catalán de las Artes del Libro, Fomento del Trabajo Nacional y Cámara Oficial de Industria de Barcelona, y por un Representante designado por los fabricantes de papel, no asociados, y otro por los fabricantes de maquinaria y accesorios empleados en las Artes del Libro. Actuará como Secretario el Jefe del Negociado de Comercio exterior de la Dirección general de Comercio.

Artículo 3.° Esta Comisión podrá ser ampliada con otras representaciones, a propuesta de la misma y por acuerdo del Ministro de Fomento.

Lo que de Real orden digo a usted para su conocimiento y efectos consiguientes. Dios guarde a usted muchos años. Madrid, 26 de Abril de 1920.

El Director general,

GÁLVEZ CAÑERO»

* * *

La anterior disposición será inmediatamente publicada en *La Gaceta de Madrid*.

Acuerdos de las Comisiones

Las Comisiones formadas por acuerdo de Junta directiva, conforme al artículo 34 de nuestro Reglamento, responden a su respectiva finalidad, celebrando reuniones y adoptando acuerdos. Todos los adoptados han merecido hasta ahora la aprobación unánime de la Directiva.

Son estos:

PROPAGANDA

1.º Que se redacte y tire profusamente una circular, que repartida a los socios de la Federación, hagan estos llegar a manos de todos sus amigos, en la cual vaya incluido un boletín de inscripción, para procurar, mediante la misma, un aumento en el número de asociados y un mayor anuncio para el nombre de la Federación.

2.º Que en el salón de actos del local social se dé una serie de conferencias; que se anuncie cada conferencia en la prensa diaria y se publique, despues también en dicha prensa, una reseña de ella y que se procure que las dos primeras se dén en el próximo mes de Mayo.

3.º Que como muestra de gratitud por el favor recibido de los conferenciantes, se impriman sus discursos en BIBLIOGRAFÍA ESPAÑOLA, y aparte de esto, se haga de los mismos una tirada especial, en cuantía de ejemplares que la Junta directiva fije.

BIBLIOGRAFIA

1.º Que si las necesidades del servicio de la oficina no lo impiden, el auxiliar de Secretaría acuda en los tres primeros días de cada quincena a tomar notas de libros para su inserción en la correspondiente sección de BIBLIOGRAFÍA ESPAÑOLA, realizándolo uno de ellos a la Biblioteca Nacional y dos a establecimientos de Librería y Editoriales, procediendo que si en tales días hay pendiente algún trabajo con caracter de urgencia, de los atribuídos a dicho señor, lo atienda el oficial mayor, una vez terminados los asuntos de su despacho preferente.

2.º Que por el Sr. Presidente de la Federación se dirijan las oporutnas cartas a los Sres. Directores de la Biblioteca Nacional y del Registro de la Propiedad Intelectual, rogándoles todas las facilidades apetecibles para el desempeño del encargo confiado al auxiliar.

3.º Que por el Sr. Romo se dirija otra carta en análogos términos al señor Presidente de la Sociedad de Autores.

4.º Que por el Conserje de la Federación se procure variación en los anuncios de BIBLIOGRAFÍA ESPAÑOLA donde se viene observando que siempre se insertan los de las mismas casas. Y que se le participe directamente como así se hace, sin dilación, llamando a dicho Conserje ante la Comisión reunida.

5.º Que para estimular el celo del repetido Conserje en la busca de anuncios nuevos, se le asigne la comisión del 5 por 100 del importe de todos los anuncios y de todas las pólizas que consiga de personas y Sociedades no federadas.

6.º Que para facilitar original a la sección de *Libros* de BIBLIOGRAFÍA ESPAÑOLA se remita una carta-circular a un librero o editor de los asociados, por cada capital de provincia, invitándole a que remita nota de los libros nuevos que en aquella provincia se publiquen, tomándolo de los registros del Gobierno Civil, y envíar, para su empleo, fichas en blanco a libreros y editores de capitales y poblaciones importantes, a fin de que las devuelvan llenas con las notas de las producciones.

El libro y la toga

En el número anterior de BIBLIOGRAFÍA ESPAÑOLA se publicó una referencia a la obra «El alma de la toga», de la que es autor el ex ministro y abogado, D. Angel Ossorio y Gallardo.

Ante el éxito obtenido por la misma, una comisión de Letrados, interpretando con toda fortuna el sentir de todos los togados, y en su deseo de que la obra del Sr. Ossorio y Gallardo, deje un rastro de labor práctica, fecunda y estimulante, que a la vez signifique un homenaje de admiración al compañero, desprovisto de todo carácter político, está organizando la creación de un premio que se denominará «Premio Ossorio», para premiar la mejor obra jurídica que se publique en 1920.

El premio consistirá en la entrega de la cantidad en metálico que por suscripción se recaude entre todos los abogados madrileños, a quienes se ha enviado la oportuna carta-circular, para que abonen sus cuotas voluntarias, las cuales no podrán ser inferiores a cinco pesetas.

*
* *

Otra manifestación de consorcio público entre la toga y el libro, reciente, como en el caso anterior, nos la ofrece el anuncio de la próxima aparición de la «Biblioteca Bergamín», que a juzgar por los propósitos de su Dirección, constituirá una empresa cultural publicando obras de autores prestigiosos, en cuantía de dos de ellas cada mes, las cuales tratarán de Literatura y Sociología, recogiendo el movimiento del instante que pasa, el de los ideales que pretenden crear nuevas rutas y nuevos hechos, cuanto sea modificación del momento y todo lo que, del pasado, merezca un recuerdo o traiga una enseñanza.

Los organizadores de esta Editorial, al bautizarle con el apellido del jurisconsulto nombrado, de quien modestamente se llaman discípulos, dedican así al maestro el homenaje de su admiración y de su cariño.

¿Cómo se puede hacer uso de un libro sin desmejorarlo?

Poniendo en práctica estas siete indicaciones:

1.ª Nunca tomes un libro con manos sucias.

2.ª Nunca mojes el dedo para volver una hoja.

3.ª Nunca pongas el libro en la boca.

4.ª Nunca ajes las esquinas.

5.ª Nunca dobles una página para señal.

6.ª Nunca dejes el libro abierto.

7.ª Nunca lo dejes sino en lugar seguro.

DOMINGO F. SARMIENTO

(De la Revista Argentina *Lecturas.)*

Nos permitimos rogar a nuestros consocios y a nuestros suscriptores que en beneficio de la mayor facilidad de cobranza, tengan la bondad de remitir a las oficinas de la Federación el importe de sus respectivas cuotas.

Y nos complacemos en expresar a todos anticipadamente nuestra gratitud.

Imp. de J. F. Arias, Plaza Mayor, 16.—MADRID

BIBLIOGRAFIA ESPAÑOLA

REPERTORIO QUINCENAL DE LA PRODUCCIÓN DEL LIBRO

PUBLICADA POR LA

Federación Española de Productores, Comerciantes y Amigos del Libro

AÑO XX | MADRID, MAYO 1920 | Números 9 y 10

CRONICA

Propaganda, Actividad, Actividad, Propaganda.—Junta directiva.—Nuestro curso de conferencias, El Sr. Altamira.—Curso de Conferencias, Medios de difusión del Libro español en América, Discurso pronunciado por el Ilustrísimo señor don Rafael Altamira, en el salón de actos de la Federación Española de Productores, Comerciantes y Amigos del Libro, el día 2 de mayo de 1920.

Propaganda, Actividad

Actividad, Propaganda

¿Qué es la «Federación Española de Productores, Comerciantes y Amigos del libro»?

¿Qué es BIBLIOGRAFÍA ESPAÑOLA?

No crean los lectores que estas dos preguntas vienen a crear un conflicto en el juicio de los mismos, poniendo a éstos en el aprieto de no saber si se trata de una broma más o menos admisible o si de una cuestión absolutamente seria.

Esas dos preguntas se hacen con lamentable frecuencia por personas que al cabo de veinte años de nuestra vida social, no oyeron jamás el título de nuestra institución, ni pasaron su vista por las páginas de nuestro *Boletín*.

Más claro aún: exceptuando a asociados y a suscriptores (no hay que hablar de anunciantes, porque están incluídos en el primero de esos dos grupos), para los demás conciudadanos somos una entidad perfectamente desconocida.

En frascados en nuestro vivir anónimo, saliendo de él solamente cuando las exigencias de las situaciones que sucesivamente hemos atravesado, nos impulsaban a dirigir solicitudes al Poder público, claro es que nuestro radio de expansión, en punto a propaganda, no pudo nunca poner junto a la importancia de sus gestiones y de sus éxitos la publicidad conveniente.

Con esto, parecemos haber construído en nuestro derredor una valla poco menos que infranqueable, capaz de impedir nuevas adhesiones para dentro del recinto, aunque no suficiente para prohibir deserciones, no por lo escasas, menos lamentables.

Y vista así la cuestión, y trayendo a cuento los varios apartados del artículo tercero de nuestros Estatutos, donde están condensadas todas las interesantísimas razones de esta existencia colectiva, ¿no es cierto que refleja un verdadero olvido de nuestra importancia y casi, casi un desamor a nuestra casa común y a su periódico, la general indiferencia en que aisladamente, cada uno de los federados—con honrosas excepciones —, parece haberse encastillado?

No basta, para responder a las obligaciones de cada uno para con los demás, abonar puntualmente la cuota de socio o el recibo de suscriptor; eso, en todo caso, significaría el cumplimiento del deber material, de la obligación reglamentaria. Es preciso pensar en cumplir el deber moral, la obligación de afecto, que se traducen cuando quieren cumplirse, en amplias propagandas, en aportación de iniciativas, en acarreo de socios, en cuanto más o menos directamente signifique fortalecimiento de nuestra vida y dilatación de nuestro ambiente.

***

Cohonestando la adquisición de enseñanzas saludables para nosotros, con el anuncio de nuestra Sociedad, la Junta directiva estableció un cursillo de conferencias públicas, en el Salón de actos del domicilio social.

Y ante el éxito que la idea ha acusado innegablemente, tiene ya en estudio, para desarrollarle durante el próximo otoño, otro nuevo curso, más extenso, organizado conforme a programa, y merced al cual, desfilen por la tribuna de esta casa las más eminentes figuras del foro, de la política, de la literatura y de la ciencia y del arte, en general.

Por la propia iniciativa de la Junta, se publica desde hace tiempo, en la plana principal de este periódico, una *nota bibliográfica* que facilita a los editores y a los libreros, la noticia que deben dar a esta Federación, de las últimas producciones, para que ellas tengan adecuada cita en la sección de libros del *Boletín*.

Abundando en el deseo de extender nuestra tarjeta de visita, fué también acuerdo de la Directiva, el de duplicar la tirada de BIBLIOGRAFÍA, para con ello enviar ejemplares a toda la región americana.

Y por no hacer más larga la enumeración, no se mencionan otros planes y otras prácticas que por beneficiosos se estimaron y se pusieron en vigor.

***

Faltaríamos a la verdad si dijéramos que los hechos han respondido a los deseos de la Junta.

Pero ésta, incansable en el responder a las exigencias de su cometido, ha tomado recientemente otros dos acuerdos, inspirados en el propio deseo de propagar y de atraer el conocimiento y el apoyo generales.

Es uno, el de invitar a todos los federados a que se dirijan a sus diversas amistades, especialmente a aquellas que por sus aficiones o sus trabajos estén más cerca de nuestra esfera de acción, procurando el aumento de las listas de socios numerarios o correspondientes. Para facilitar la labor proyectada, con este número recibirán nuestros suscriptores y asociados, unos ejemplares de carta circular que puede ser utilizada al fin propuesto. Y debe decirse, además, que quienes deseen más ejemplares, pueden pedirlos a estas oficinas.

Es el otro, el de tirar y repartir papeletas para registro de libros, entre los editores y comerciantes de ellos, a fin de que dichos señores, con poquísimo esfuerzo, puedan remitirnos notas de las publicaciones corrientes, tal como vayan viendo la luz. También con este número se reparten a las personas a quienes el reparto pueda afectar, varias de tales tarjetas. Y claro es, que asimismo queda en esta Redacción número grande de esos impresos, a fin de poder servir las peticiones que de ellos se nos hagan.

***

¿Responderán, por esta vez los actos de nuestros socios, al deseo de la Junta, y al interés y a las necesidades de la Federación?

Tienen ustedes la palabra.

JUNTA DIRECTIVA

Sesión de 7 de Mayo de 1920

Se abre a las diez y media de la noche bajo la presidencia de D. Julián Martínez Reus, actuando de Secretario D. Manuel Perlado, y asistiendo, además de los dos expresados, los señores Aguilar, Amo, Caro, Molina, Moya, Romo, Santos (que se posesionó de su cargo de vocal 8.º) y Yagües.

Acta de la Sesión anterior. Es leída y aprobada.

Cuentas del mes de Abril. Son también leídas y aprobadas.

Altas y bajas. Son admitidos D. Jorge Catalnias como socio numerario, y don Louis Michand como socio correspondiente.

Es dado de baja D. Celedonio Argüelles, de Sama de Langreo.

Comunicación del Sr. Caro. Se da lectura a una carta del Sr. Caro Raggio en que éste llama la atención de la Junta sobre dos extremos: 1.º la concesión de doscientas cuarenta y nueve horas anuales de trabajo a los dependientes y empleados de Librería: 2.º la conveniencia de ponerse al habla con algunas sociedades similares a la nuestra para procurarse resolver el grave conflicto del papel. Se acuerda, en cuanto al primer punto, aplazar el tratar de él hasta que se halle presente el Sr. Núñez Samper, por estimar que el caso merece ese aplazamiento, y someter nuevamente el asunto a la Junta directiva cuando ésta vuelva a celebrar sesión, si es presidida por el expresado Sr. Núñez Samper: y en cuanto al segundo punto que se dirija un oficio a la Nueva Patronal de las Artes del Libro, a los fines expresados.

Fichero. Por el Secretario se da cuenta de que en el fichero hay ya ordenadas 207 tarjetas de asociados y 74 de direcciones extranjeras. La Junta queda enterada.

Conferencia del Sr. Altamira. Comentando la elocuente conferencia dada en la Federación el día 2 del mes corriente por el Ilmo. Sr. D. Rafael Altamira, se acuerda: 1.º Hacer constar en acta la gratitud de la Junta hacia dicho señor por su deferencia al aceptar el encargo de inaugurar el curso de conferencias: 2.º Hacer constar igualmente la admiración y el aplauso fervoroso de la propia Junta ante la interesante y oportuna disertación del aludido Sr. Altamira y el propósito de aquélla de recordar a su tiempo las enseñanzas y los consejos de que tal conferencia estuvo sembrada en beneficio del libro español y de quienes intelectual, material o industrialmente, con él mismo están relacionados: 3.º Participarlo así en atento oficio al Ilmo. Sr. D. Rafael Altamira: 4.º Corresponder debidamente a la cooperación de la señorita y del señor taquígrafos que asistieron a la conferencia, para la recogida literal de la misma y encomendar al Sr. D. Manuel Perlado solucione la cuestión, tal como a su criterio deba ser solucionada.

Asamblea Nacional de Editores y Libreros. El Sr. Martínez Reus, como miembro de la Comisión nombrada para redactar el proyecto de la Asamblea Nacional de Editores y Libreros, da cuenta de la siguiente ponencia, redactada por dicha Comisión:

«Base 1.ª La Asamblea, que sería continuación de las anteriormente celebradas en Barcelona y Valencia, se verificará en Madrid, no sólo porque su iniciativa corresponde a nuestra entidad, sino por el gran impulso que a los acuerdos y decisiones se daría ante el Poder público.

Base 2.ª La circular-convocatoria para la misma será redactada por la Federación de Productores, Comerciantes y Amigos del Libro y si se juzga conveniente, por alguna otra entidad, además.

Base 3.ª Los elementos componentes de la Asamblea serán los Editores y los Libreros. Para darle más amplio carácter, se hará extensiva a las Artes Gráficas y Amigos del Libro. Se subdividirá en Secciones para hacerla revestir mayor importancia.

Base 4.ª Debe dársele el carácter más amplio, cualesquiera sean los elementos que la formen. Es aconsejable que sea hispano-americana, convocándose, a más de quienes se encuentran en la pa-

tria, a cuantos en América procuren la producción y difusión del libro español.

Base 5.ª El Comité organizador, cuya designación se hará según las entidades que se juzgue oportuno, establecerá su domicilio y sus oficinas en el local de la Federación.

Base 6.ª La reunión de la Asamblea, salvo circunstancias, que pudieran motivar otra conveniencia, tendrá lugar entre el 15 y el 31 Enero 1921.

Base 7.ª Será conveniente gestionar cerca de las Compañías terrestres y marítimas las ventajas especiales para los viajes de los señores Congresistas, que en estos casos se acostumbran.

Base 8.ª Sin perjuicio de los temas que pudieran presentarse y que motivaran preferente atención, podrían tratarse: *a*) Orientaciones convenientes al desarrollo comercial del libro. *b*) Relaciones entre editores y libreros *c*) Las primeras materias del libro, especialmente el papel. *d)* El derecho de propiedad intelectual en el extranjero.

Base 9.ª El programa de festejos se determinará, así como el Reglamento de la Asamblea por el Comité organizador.»

La Junta acuerda: 1.º Aprobar la totalidad de la ponencia. 2.º Designar para que formen parte del Comité organizador a los señores D. Gabriel Molina, D. Julián Martínez Reus, D. Luis Romo, D. Alejandro Pueyo, D. Augusto Martínez Olmodilla, D. Manuel Perlado, don Manuel Aguilar, D. Rafael Calleja, don Fernando Calleja y D. Francisco Mateu. 3.º Facultar a estos señores para que sin necesidad de más autorización puedan establecer en las bases aprobadas cualquier variación, supresión o adición que estimaran necesarias o convenientes ante las circunstancias que puedan irse presentando. 4.º Votar un presupuesto de carácter extraordinario para los gastos que originen la organización y la propaganda de la Asamblea. 5.º Consignar en acta un voto de gracias para los señores Molina, Reus, Pueyo y Romo, autores de la ponencia aprobada.

Y no habiendo más asuntos que tratar, se levanta la sesión a la una menos cuarto de la madrugada y se extiende la presente acta, de cuya exactitud yo el Secretario, certifico.

El Secretario,
MANUEL PERLADO

NUESTRO CURSO DE CONFERENCIAS

El Sr. Altamira

Según estaba anunciado, el día 2 del corriente mes, inauguró el curso de conferencias en el Salón de actos de nuestro local social el Ilmo. Sr. D. Rafael Altamira.

Nada hemos de decir que a su elocuente disertación se refiera, porque íntegra la publicamos en este mismo número de BIBLIOGRAFÍA ESPAÑOLA, para recreo y enseñanza de propios y de ajenos.

A escuchar y a aplaudir al Sr. Altamira, acudió un público selecto y numeroso, en el que tenían honrosa representación la política, la magistratura, la banca, la literatura y el comercio.

A las entusiastas muestras de admiración y a los elogios justificadísimos que con toda sinceridad se prodigaron por el auditorio, BIBLIOGRAFÍA ESPAÑOLA se honra en unir su fervoroso aplauso.

Nos permitimos rogar a nuestros consocios y a nuestros suscriptores que en beneficio de la mayor facilidad de cobranza, tengan la bondad de remitir a las oficinas de la Federación el importe de sus respectivas cuotas.

Y nos complacemos en expresar a todos anticipadamente nuestra gratitud.

CURSO DE CONFERENCIAS

Medios de difusión del Libro español en América

DISCURSO PRONUNCIADO POR EL ILMO. SR. D. RAFAEL ALTAMIRA, EN EL SALÓN DE ACTOS DE LA FEDERACIÓN ESPAÑOLA DE PRODUCTORES COMERCIANTES Y AMIGOS DEL LIBRO, EL DIA 2 DE MAYO DE 1920

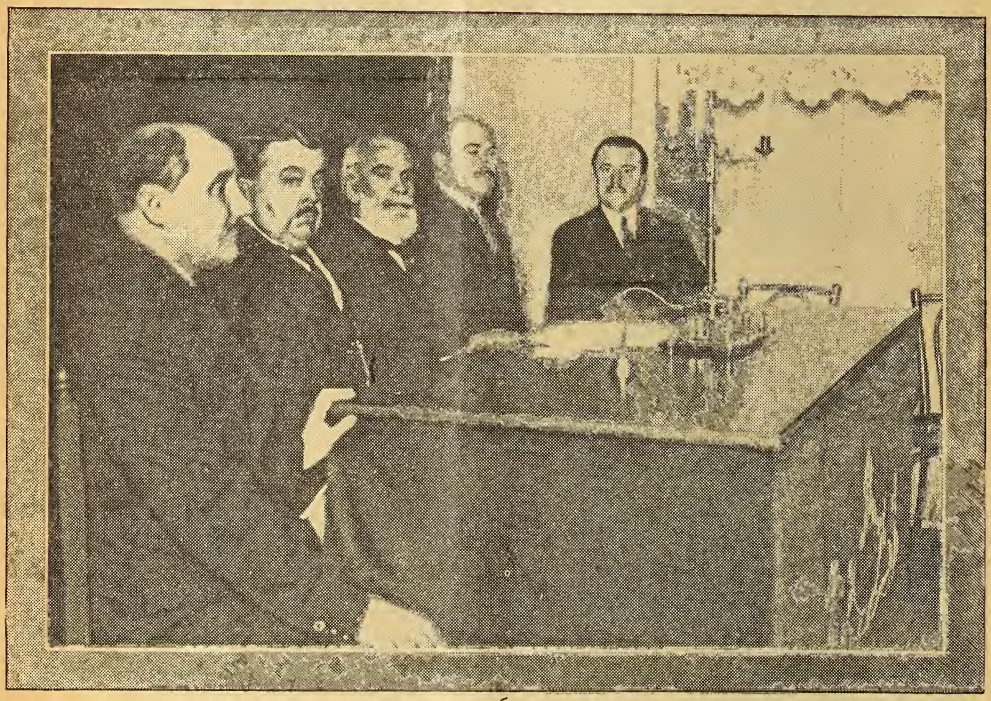

El Sr. Altamira y los Sres. Nuñez Samper, Martínez Reus, Romo y Perlado, presidiendo la inauguración del curso de conferencias.

Las finalidades del espíritu

SEÑORES:

Dos finalidades se pueden proponer los hombres que quieren entablar comunicación espiritual con otros. Una de ellas es enseñarles, darles a conocer verdades adquiridas, resultados de observaciones propias, reflexiones sobre la experiencia adquirida en el mundo humano o en el trato con la naturaleza; en suma, algo que acrece la masa de conocimientos poseídos hasta entonces por los hombres, o les hace ver aspectos distintos en la apreciación de la realidad.

La otra finalidad consiste en convencer de verdades ya conocidas, en mover el ánimo a una línea y un procedimiento de conducta en relación con esas mismas verdades y producir en el espíritu el movimiento sentimental y de volutad indispensable para que lo pensado y sentido se convierta en hechos efectivos.

No hay para qué decir que la primera de esas finalidades se cumple muy raras veces. No es un tópico que se repita sin que tenga sustancia bastante para ser reiterado continuamente, aquella máxima ya muy antigua de que «no hay nada nuevo bajo el Sol».

Aun cuando rigurosamente no pueda decirse esto en punto al conocimiento de la naturaleza, puesto que muchas cosas nuevas han sido incorporadas modernamente a nuestro saber, por lo que se refiere al conocimiento del hombre mismo, de la vida del individuo y de las colectividades, es una verdad absoluta. Por esa razón son muy pocos los hombres y muy pocas las ocasiones en que se puede decir que se crea algo nuevo.

Pero notad que la inmensa mayoría de las predicaciones versan sobre cosas sabidas de muy antiguo, lo cual prueba que existe una contradicción, o por lo menos, un desnivel, entre el saber y el hacer en la humanidad y que en lo relativo a nuestra conducta, a nuestra manera de producirnos en la vida interior y en la de relación con los demás, la experiencia de la historia nos demuestra que la mayoría de esas cosas han tardado muchos siglos en hacerse sangre y carne en la conducta del hombre, y algunas de las más esenciales, aún no las realizamos ni practicamos.

Pues bien, de estas dos clases de finalidades a que me vengo refiriendo, la segunda es la mía en esta tarde, porque yo no voy a deciros absolutamente nada nuevo que no os sea bien conocido. Pero también tengo la seguridad de que la experiencia personal adquirida especialmente en mis viajes, puede seros de algún provecho.

Los verdaderos términos de un problema

Mi conferencia tiene por título «MEDIOS DE DIFUSIÓN DEL LIBRO ESPAÑOL EN AMÉRICA», y debo comenzar por deciros que mis ideas reposan en dos bases distintas. La primera de ellas es la siguiente: el problema de nuestro libro en América es, ante todo y sobre todo, no problema de producción, sino problema de venta. A priori, en términos generales, no requiere casi demostración este enunciado. Claro que sería perfectamente inútil producir cualquier cosa hija de la actividad humana, si esa cosa no se vende. La producción puede llegar a extremos de perfección, de finura, de refinamientos, y, sin embargo, estancarse largamente en el mismo lugar donde se ha producido, sin que se obtenga de ella el resultado económico a que se aspira con la producción.

Pero es que de una manera concreta, de una manera especialísima con respecto a América, este enunciado, es todavía más verdadero porque el libro espa-

ñol se encuentra en aquellos países en una condición de inferioridad que contrasta doblemente con la seguridad originaria de estar allí su mejor mercado.

La segunda de las bases de que parte mi razonamiento es la siguiente:

El libro español no se vende en toda América; es decir, el libro español, incluso el de más condiciones de difusión, no va a todos los lugares de América, donde existe positivamente un grupo de presuntos compradores. Esto lo sabeis en términos generales todos vosotros; yo os lo puedo ratificar con hechos observados por mí mismo, y empiezo por el más antiguo, es decir, por el que hace más tiempo llegó a mi conocimiento.

Casos prácticos

En el año de 1909 fuí a Santiago de Chile y me puse naturalmente en comunicación con el Cuerpo de profesores de aquella Universidad. Me encontré, como en todas partes, con una gran simpatía espontánea hacia nosotros, acompañada de una regular ignorancia respecto de nuestra producción intelectual. Y cuando tuve suficiente intimidad con aquellos amigos para hacerles preguntas que no les molestasen, les dije: «¿Y por qué es esto?»—y me contestaron—: «porque no nos enteramos de los libros que se publican en España; aquí llega pocas veces la noticia de las novedades científicas españolas o llega muy tardía. Aun conocidas, nos es difícil adquirirlas; y para este efecto, nos es más fácil, más rápido y más barato pedirlo por París, Londres o Leipzig, que por Madrid o Barcelona».

El segundo caso se refiere a Córdoba de la Argentina; es muy reciente. No hará medio año que llegó a Madrid un profesor de la Universidad de Córdoba, hombre de verdadero mérito científico, a quien yo había tenido el gusto de conocer en 1909, y del cual oí ahora estas palabras: «He experimentado una sorpresa sumamente agradable. Usted sabe que soy un amante de España, pero tenía el dolor de ver que en nuestra Facultad los libros de matemáticas puras y aplicadas que se ponían en manos de los alumnos eran siempre libros franceses o libros alemanes. Estábamos todos en la creencia de que ustedes no poseían libros científicos, pero me he encontrado con que sus Escuelas y en manos de los alumnos hay muchos buenos libros españoles. Aun cuando la reacción que experimento venga a contrapesar ese dolor que antes experimentaba, debo añadir que no somos culpables de aquel desconocimiento, porque yo mismo he llegado a depositar una cantidad en manos de un librero español para que me enviara todas las novedades referentes a mi especialidad y muchos años ha quedado intacto ese dinero como si no se publicasen libros españoles de esa índole».

Tercer hecho: yo recibo mucha prensa americana, como muchos de ustedes seguramente. Tengo la natural tendencia de ir a buscar siempre en sus columnas la sección en que se anuncian las novedades de librería. Entre esa prensa citaré la de la Habana. Pues bien; he advertido continuamente que entre esas novedades faltan muchísimos de los libros españoles que se publican y que pueden verse en los escaparetes de nuestras librerías. ¿Por qué no van esos libros a América? Lo positivo es que al no llegar a la Habana, al no ser conocidos en América para que puedan encontrarlos nuestros compatriotas, son libros perdidos para nuestro prestigio y nuestra influencia espiritual. Aunque se trate de un libro genial, para América no existe. Y notad que me estoy refiriendo a capitales de importancia; que cuando se mete uno tierras adentro por América, cuando se va a pueblos que comienzan a nacer, y donde—sana costumbre americana—la primera cosa que se edifica es la escuela, y por lo tanto, se puede pensar que habrá un poco de adquisición para nuestra producción intelectual, todavía el hecho se evidencia de una manera más grave, porque o no existe el libro, o el libro tarda mucho en llegar, o la librería es sencillamente un anejo de la tienda de ultramarinos.

Se puede, pues, asegurar que hay muchísimos pueblos, la inmensa mayoría de los pueblos de América donde se habla castellano (luego hablaré de los Estados Unidos), y en que hay, por lo tanto, un número mayor o menor de personas en posibilidad de leer nuestras obras y donde no llega ni una sola noticias de las publicaciones, o sólo saben del 50 o 60 por 100 de los libros que producimos.

Un mal procedimiento

A este hecho general hay que añadir otro a que antes me refería y es que a donde llega el libro español suele venderse mal. También puedo atestiguarlo con hechos de experiencia. Cuando yo estuve durante cuatro meses explicando lecciones en la Universidad de Buenos Aires y en la Universidad de la Plata, no había en las Librerías de aquella ciudad más que rarísimos ejempláres de mis libros. Parecía natural que el interés mercantil de los editores aunque sólo fuese para responder a la curiosidad profesional, hubiese procurado el envío de mis libros. No fué así, y llegó a ocurrirme el caso siguiente: que uno de mis alumnos argentinos acudió a mí y me dijo:—«Doctor, yo deseo consultar tal libro de usted, pero no he encontrado más que un ejemplar por el cual me piden no recuerdo bien si 7 o 10 pesos (el libro se vendía a cinco pesetas en España), pero yo no dispongo de ese dinero»—. Yo le contesté:—«Aquí está mi ejemplar»—. Lo mismo ha ocurrido con otro libro mío que se ha vendido mucho y que ha sido buscado repetidamente en cierta capital americana y no se ha encontrado, no obstante ser libro de los de venta constante.

Si yo tengo esta experiencia en un número reducido de casos y de lugares, ¿cuántas otras cosas semejantes podrían recogerse ampliando la información?

Yo ya sé que con estas cosas, quizá hiera a algunos de los que me escuchan, porque estamos acostumbrados a que no se nos diga la verdad que nos molesta; pero yo creo que ningún servicio mejor puede prestarse en las cosas de interés general y también en las particulares, que el de decir la verdad. Para argumentar con algo que por ser personal tiene a mis ojos un valor más demostrativo que nada, os diré que el mayor favor recibido por mí del hombre que más profundamente influyó en mi espíritu, D. Francisco Giner de los Ríos, fueron sus censuras. El tenía por costumbre este modo de tratarme. Aquel gran maestro tenía por regla, cuando alguien le interesaba verdaderamente, ponerle en guardia contra sus defectos y errores en vez de lisonjearle con la alabanza de los aciertos. Y cuando las faltas trascienden al interés colectivo, al interés de un pueblo entero, hay mucha más razón para proceder así.

¿Cómo remediar esto? El remedio surge del mal mismo; es una consecuencia perfectamente natural de los hechos observados. Si lo que encontramos en el punto que nos interesa es una serie de faltas relativas a la difusión del libro español en América, lo que hay que hacer es evitar que esas faltas continuen, buscar el medio de que esos defectos de difusión que tiene nuestro libro, desaparezcan y que logremos que el conocimiento del libro español llegue a todos los lugares donde existe un número mayor o menor de presuntos lectores.

Cuando digo esto (y acudo ahora a ligar mi pensamiento con una cosa que incidentalmente decía antes), no pienso sólo en los países hispano-americanos; pienso en toda América, en virtud un hecho que conoce todo el mundo, y es que no sólo hay lectores presuntos en los países americanos en que se habla y se hablará siempre castellano, sino en todos los demás.

El caso de los Estados Unidos es bien notorio en los actuales momentos. Todos vosotros sabeis cómo el estudio del castellano se ha intensificado extraordinariamente en aquel país, donde ya antes de ese momento era posible, como a mí me ha sucedido, dar a los alumnos de la Escuela Naval de los Estados Unidos,

en Annapolis, una conferencia en castellano que duró hora y media y que fué hecha en este idioma a petición de los mismos profesores. Añádase a esto que en muchas regiones de Norte América, v. gr., en el Estado de Nevada (uno de los estados ganaderos al que acuden, principalmente los navarros; el cow-boys), en el Canadá, etc., hay emigración española y eso produce terreno abonado para lectores y compradores del libro español. Pero, ¿cómo haremos, decía yo antes, para que llegue el conocimiento del libro español a todos estos sitios?

En primer lugar, hay un medio en que todo el mundo piensa; el anuncio.

El anuncio y sus sistemas

Pero hay muchas maneras de anunciar. El anuncio es un arte que requiere un estudio especialísimo, llegado ya en algunos países a una perfección considerable. No se puede anunciar al azar y sin sistema; al contrario es preciso hacerlo con sistema, con un método claro, atacando el punto en que el anuncio pueda producir un efecto más inmediato y más positivo.

Es preciso, además, que el anuncio tenga cierta continuidad en virtud de la que se produzca con el mismo efecto que la gota de agua sobre la piedra. El anuncio echado al azar, al vuelo, en períodos espaciados, en momentos que tardan mucho en repetirse, es, en la mayor parte de los casos, un anuncio perdido.

El anuncio hay que hacerlo, pues, de forma tal que esté solicitando constantemente los ojos y el espíritu del público, a fin de que produzca en este la suficiente atención para excitarlo como un motivo de actuación en su vida. Porque hay un fenómeno muy curioso, en la experiencia pedagógica y es el cansancio de la atención, en virtud del cual es ya una regla en las escuelas modernas que no haya cuadros ni mapas permanentemente en las paredes, porque el niño que se acostumbra a ver un mapa concluye por no mirarlo ni aún verlo, porque se le extingue la curiosidad. Es preciso que los mapas, que los cuadros, que los carteles, salgan en el momento oportuno y que ese momento se repita cuantas veces sea necesario, pues de lo contrario, el efecto de la visión no será suficiente.

El anuncio, incluso en el periódico, no se debe poner siempre en el mismo sitio, hay que variar éste, como hay que variar la forma. Es preciso espolear continuamente la atención del público, pues de lo contrario, se embota y no deja rastro ninguno en su ánimo. Es preciso, pues, sistema, insistencia, y sobre todo minuciosidad.

Como el libro español es un producto que está variando constantemente, empezando por el nombre mismo, de cada objeto producido, hay que llegar hasta el último extremo, anunciando bien, todo libro capaz de venta y de éxito; cosa que por otra parte, muchas veces no se puede ser vendido, determinar a priori y por eso no es discreto rechazar el procedimiento para ninguno. Los mismos autores saben que se equivocan constantemente. Esta equivocación del autor de libros, se produce por de contado, en todos los órdenes de producciones artísticas.

Hay que anunciar todos los libros, hay que llevar al conocimiento de todos los grupos de lectores la noticia de los libros que se han publicado en España y en la forma más sugestiva y que dé conocimiento más completo del carácter de cada obra y de la utilidad que pueda dejar.

Así, los Boletines de anuncio no requieren solamente hacer resaltar las portadas de los libros y con notas puramente bibliográficas reseñar las condiciones de ellos. Es preciso que digan algo más; es preciso que se parezcan al Boletín que durante mucho tiempo publicó el Museo Pedagógico de París caracterizando en cuatro renglones no más, el valor científico de cada obra; en cuanto a su carácter y tendencia, y a la utilidad que ofrece. Los lectores quedan orientados con esto y

se excita su curiosidad intelectual. De otro modo muchos libros quizá no se vendieran.

Otra gestión necesaria

Pero no basta anunciar el libro; no basta enviar continuamente, a manera de despachos telegráficos, las puras noticias de la producción librera española a todos los lugares donde pueda haber un núcleo mayor o menor de compradores; es preciso que vaya el libro mismo, que vaya el ejemplar de muestra. ¿Por qué? Porque para los lectores, incluso para los avezados y los profesionales, un libro que no se ve es una cosa que está todavía en el mundo de lo puramente soñado, de lo fantástico. El título de un libro, mientras no se completa viendo el libro mismo, es como una cosa que no tiene existencia real; es una promesa, una aspiración, pero no un hecho.

Cuando se puede hojear un libro, repasar su índice, eso constituye una excitación de un poder eficaz, considerable e insustituible.

Hay, pues, que llevar el libro español a todas partes. No debemos hacer que la librería española perdure en el sistema de los antiguos productores españoles, reflejado en aquel proverbio que todos habeis oído: «El buen paño en el arca se vende». No hay que esperar a que el comprador venga a pedirnos que abramos el arca; hay que ir al comprador para ofrecerle el libro, y esto no puede hacerse, repito, más que mediante el envío del ejemplar mismo.

Pero ninguna de esas dos cosas pueden lograrse sin el medio fundamental para que el anuncio del libro español llegue a todas partes; mediante la organización de la librería en América. Este es para mí el punto fundamental de la labor que penseis realizar.

Labor organizadora

Vosotros los editores y libreros debeis constituir, ya en forma de librerías especialmente creadas o de aprovechamiento de iniciativas particulares ya existentes allí, Agencias o Centros a los cuales se puedan enviar regularmente el anuncio y los libros, de tal modo que quepa decir desde aquí que no habrá un rincón de América, donde haya un grupo de compradores presuntos, que al poco tiempo de haberse publicado la nueva obra española no tengais la seguridad de haberla presentado a esos compradores.

Ya sé yo lo que esto significa en cuanto a la amplitud de la empresa que os recomiendo y lo sé más que muchos españoles, porque, no obstante la geografía, y la facilidad actual de ver mapas de América, no hay todavía, en la inmensa mayoría de mis compatriotas, una idea clara de la extensión de América.

Este defecto no es exclusivo de nosotros. Recuerdo el caso ocurrido no hace mucho tiempo, con un conferenciante de un valor intelectual extraordinario, uno de los grandes nombres de la literatura moderna de Europa, que equivocó la conferencia que había de leer en una ciudad tropical con la que correspondía a otra de zona templada, y con esto habló a los de este último lugar, del cacao, el café y la caña de azúcar, que jamás se han producido allí. Pero, volviendo a lo que os decía antes, tengo la impresión absoluta de que muchos españoles no se dan todavía cuenta de lo inmensa que es América, de las distancias, que allí hay que recorrer; de la situación respectiva de las poblaciones en aquellos territorios; de la dificultad, por lo tanto, que representa cubrir toda esa área inmensa que es de muchos millones de kilómetros cuadrados. La impresión personal que de todo eso; he recogido, recorriendo América en ferrocarril, a caballo, en vapor, por todos

los medios, imaginables, me dá bien la medida de lo que costaría el montar toda esa serie de Agencias y de librerías de que antes os hablaba.

Pero ese es el problema de todos los grandes negocios. Quien quiere vender en todos los lugares; quien quiere que su producto llegue al mayor número de compradores posible, tiene que emplear esos mismos medios y colocarse en condiciones de vencer la grandiosidad y la dificultad indudables de tamaña organización. Lo que hay que hacer en esos casos, no es renunciar al negocio, sino buscar el modo de montarlo como el requiere. Y eso es lo que debemos considerar en primer término. Es indudable que eso no lo puede hacer un hombre solo, ni siquiera una sola Casa librera o editorial; eso no lo puede hacer más que una Federación de libreros y editores o una Sociedad española, esencialmente española, claro es, con un gran capital para poder acometer la empresa. El esfuerzo aislado o de pequeños grupos no hará más que producir lo que ahora hemos estado viendo; pérdida enorme de fuerzas y de dinero, porque todos los gastos se tienen que triplicar, repetir tantas veces cuantas sean las entidades exportadoras; aparte de que aun en el caso de éxito, cada uno de los esfuerzos aislados no llega ni a la centésima parte de lo que podría obtener mediante una campaña colectiva bien organizada y con medios poderosos. Así se hace ya incluso para los anuncios, en naciones comercialmente adelantadas. Un ejemplo: en California se cosechan vinos; no tienen punto de comparación, con los vinos, no digo de España, sino de muchas de las regiones de Europa, pero los productores de vinos californianos los quieren vender, ¿qué han hecho? Han realizado por América y Europa una propaganda activa de esos vinos constituyendo un fondo común de todos los productores y anunciando en general, sin detalle de los diferentes tipos de bebidas; vinos de California juntamente, y el anuncio se ha podido desarrollar con un lujo y profusión a que no habrían alcanzado aisladamente ninguna de las Casas fabricantes.

Esto por lo que toca al anuncio, y claro es, que lo mismo que se hace con los vinos se realiza ya con otra porción de cosas; la gente ha comprendido que el egoísmo mismo obliga a juntar los esfuerzos de todos y viniendo a nuestro campo, ¿qué os está diciendo el ejemplo de los libreros norteamericanos, los franceses, los alemanes con vista a América? Ellos se federan, se unen, juntan sus medios para poder desarrollar una labor intensa y extensa al propio tiempo, y para poder producir la difusión de sus productos en aquel continente, y eso que en los países citados hay empresas de empuje muy superior a las españolas en general. Y digo yo, y es la pregunta que dirijo constantemente a los españoles de poca fe, a los españoles que no me acompañan en el optimismo sano, que consiste no en creer que hacemos bien todas las cosas, sino que somos capaces de hacerlas tan bien como cualquiera otro; ¿por qué razón no ha de ser posible a los hombres que han nacido en España realizar lo que realizan los de otras naciones?, ¿es que vamos a confesarnos inferiores a ellos?, ¿es que efectivamente, no tenemos las cualidades fundamentales para la lucha por la vida?: ¿es que no somos nosotros bastante expertos para que podamos acometer las mismas empresas? Yo apelo, incluso, al amor propio de los que me oyen, y digo que un hombre que no se crea capaz de hacer lo mismo que otro hombre hace, no es merecedor de mejor suerte.

Porque creo que somos tan capaces como cualesquiera otros, os repito que hay que abandonar el sistema de esfuerzos aislados y juntar todos nuestros medios para la fundación de esas librerías o agencias en América, enlazadas con una oficina central en la capital de cada nación consumidora, al igual que otras naciones hacen ya, constituyendo depósitos centrales de sus libros en los países donde les importa difundir su producción intelectual. La necesidad de esos depósitos centrales en las capitales de mayor importancia, es ya un hecho de tan evidente utilidad a los ojos de todos los hombres, productores y lectores, que eso es lo

que están haciendo ahora los italianos en Londres, ayudados por el comité de inteligencia entre los países aliados; porque la guerra juntamente con los muchos daños que ha producido, ha traído también muchos bienes. Y bueno será repetir aquí lo que hace meses dije en Barcelona, y es que de Londres mismo ha partido la invitación para que los españoles podamos establecer allí un depósito central de nuestros libros, y que para ello podríamos contar con la cooperación de una de las grandes Sociedades literarias de aquella ciudad.

Un medio eficaz

Estos depósitos centrales son a mi juicio absolutamente necesarios porque con ellos se puede producir el envío rápido y seguro de las novedades y el hecho de que tengan noticias constantes del libro nuevo y posibilidad de servir las demandas las pequeñas librerías y los pequeños lugares de consumo. Con ellos tendremos siempre stock de libros bien surtido y habrá condiciones para realizar la difusión que apetecemos. Y esto es absolutamente necesario si no queremos perder el mercado de América. Hay, pues, que laborar inmediatamente en una de esas dos formas; o mediante la Federación de los productores del libro o por la constitución de una Sociedad española especialmente vendedora del libro en América. (Muy bien).

Y notad que el no hacer esto, no sólo tiene la consecuencia a que antes me refería; la de confesarnos impotentes para hacer una cosa que estamos viendo hacer a los demás libreros de los otros países; tiene otra mucha más grave, la de que si no lo hacemos perderemos los mercados de América dentro de poco, en cuanto se organice en firme la competencia extranjera. Eso significaría una doble pérdida para nosotros; pérdida de dinero y pérdida de espíritu, y no sé cuál sea peor. Diré que la pérdida de espíritu, es quizá la más grave de todas, porque si dejamos el alma americana sujeta principalmente a la influencia de almas extrañas, entonces podemos perder toda esperanza de que la producción intelectual española ésta alcance valor comercial en los mercados hispano-americanos.

Los fueros del idioma

Pero nosotros tenemos una porción de condiciones que debeis aprovechar para conseguir nuestra empresa. ¿Puede caber duda de que si nosotros desarrollamos toda la actividad necesaria no estemos en condiciones infinitamente superiores al extranjero? Lo estamos en primer término, porque los poseedores del idioma somos nosotros; un editor extranjero no llegará jamás a dominar el idioma castellano para poder editar bien, en condiciones industriales pero a la vez científicas y literarias, las obras de nuestros clásicos.

Esa es una consecuencia de nuestro nacimiento, y de nuestra naturaleza, social tan evidente y tan clara, que sería vano el que me detuviese a demostrarlo. Pero es que aun en aquellos terrenos de producción literaria en que el cuidado y la ciencia pueden compensar la falta de consustancialidad del idioma con la persona, aun en esa, nosotros seguimos siendo superiores, conozco algunos casos curiosos y voy a referiros uno que se refiere a un librero español precisamente.

No hace muchos años, en la Argentina, se había tomado el acuerdo de dotar a todos o gran parte de los centros docentes con libros de clásicos españoles. Se pusieron a trabajar inmediatamente los editores y los Agentes de los editores extranjeros (los franceses, los alemanes, etc.), que imprimían clásicos españoles y que más diligentes que los nuestros, obtuvieron el éxito buscado aparentemente de una manera definitiva. Pero un librero español, que sintió en aquella ocasión

el espíritu patriótico todavía más que el espíritu de comerciante, solicitó una entrevista del Ministro de Instrucción pública y le dijo:—«Señor, sé que ocurre esto, sé que de un día a otro se van a comprar a editores extranjeros, obras de clásicos españoles, ¿me permite usted que yo le demuestre que esas ediciones están llenas de erratas y que no pueden competir en manera alguna con cualquiera de las ediciones de clásicos españoles editadas en España?»—El señor Ministro quedó un poco sorprendido y dijo:—«Si usted me demuestra lo que dice, las pediré a un editor español».—«Si usted me concede una semana es lo que necesito para demostrarle las erratas que tienen las ediciones extranjeras de libros españoles»—. Le fué concedida y cogiendo unos cuantos textos clásicos fué apuntando al margen todas las erratas. A los ocho días presentó los ejemplares al Ministro y los libros que se compraron fueron de los editados en España. (Muy bien).

Pero tenemos también otra superioridad.

Nosotros intermediarios

No hay para qué decir que el libro moderno español, nadie puede editarlo más que nosotros; pero es que la librería española tiene una misión especial con respecto a América y nuestros hermanos de aquel continente más de una vez nos han reclamado el cumplimiento de esa misión. España debe ser el órgano de comunicación de la ciencia extranjera, suministrando las traducciones de los libros fundamentales que se publiquen en todo el mundo; y esas traducciones españolas, a poco que se tenga algo de cuidado en ellas serán siempre infinitamente mejores que las traducciones castellanas que se hagan en el extranjero. Y eso por la misma razón que os decía antes.

América es un campo por cultivar, un campo de un valor extraordinario, un campo en el que teniendo una buena dirección las casas editoras, y hombres de autoridad en cada una de las materias a que se dediquen, podrán competir fácilmente con la producción extranjera.

Cierto es que en este punto podemos tropezar con la negativa de los autores y editores extranjeros a que les traduzcamos los libros. Pero ese peligro no es tan absoluto como parece a primera vista. En primer lugar hay muchos libros extranjeros, para los cuales no encontraremos esa dificultad, a que antes me refería porque están ya en el dominio público. Además, muchos autores ven en la traducción de sus libros un medio de difusión de su obra y su fama y están dispuestos siempre a dejarse llevar de ese doble interés.

Un detalle más

Necesitamos también otra cosa. No basta que publiquemos todos los libros que debemos publicar, que traduzcamos todos los que convenga aquí y en América; es preciso que presentemos bien el libro a la venta. La buena presentación es uno de los elementos importantes de éxito. Tampoco os digo con esto una cosa nueva, pero quiero insistir en ello. Y empiezo por decir que en general no encuadernamos bien nuestros libros para la venta.

El lector es ya muy exigente en este punto. Y es ese un detalle de psicología al que debemos dar toda la importancia que tiene. En las empresas comunes a que me refería antes, de la Empresa o gran Casa difundidora del libro español en América, yo colocaría un buen taller de encuadernación, estudiando el gusto de aquellos países, en esa materia en vez de imponiéndonos pretendiendo hacerles entrar en nuestros gustos. En general deben siempre estudiar las aficiones de los grupos de compradores, amoldándose así el vendedor a la calidad espiritual del

público a que va a vender, cosa tan fundamental y tan presente que en una reciente Memoria acerca de la penetración comercial de los Estados Unidos en los países hispano-americanos una de las faltas que revela y sobre la cual insiste, se la de no haber estudiado y atendido previamente los gustos de aquellos compradores, por lo cual reconoce que han fracasado en muchos sitios. Es preciso que elaboreis vosotros los editores a la manera y como quieran los compradores hispano-americanos.

Final

Y todo esto, señores, está dentro de nuestras posibilidades de acción. Lo que a mí me maravilla es que no se haya realizado todavía. La causa es, sin duda, que falta fe y entusiasmo por la empresa. Si fuese posible, amigos míos, que en todos los Centros de enseñanza de nuestro país, desde el más ínfimo hasta el más superior, al lado de las muchas asignaturas en que se enseñan cosas positivas de ciencia o de arte, se colocase una asignatura que os voy a nombrar la asignatura de «entusiasmo», creo que muchas de las cosas que no hacemos ahora se realizarían, pues no basta enseñar cosas a los hombres, hay también que calentarles el alma, hay que infundirles la confianza a que yo me refería anteriormente; hay (repito la palabra) que encenderles el fuego del entusiasmo; y creo que cuando eso se obtenga, cuando nos demos cuenta todos que del desgano y el pesimismo individual dependen, no sólo el fracaso de la propia vida, sino el fracaso del mismo país a que pertenece, veremos la responsabilidad que pesa sobre nosotros y el deber que el patriotismo nos impone. De lo contrario es inútil llamarse patriota; porque el que no procura el mejoramiento de su país no siente verdaderamente el valor de la PATRIA. (Estruendosa ovación).

El proximo dia 24 de Mayo, a las diez y media de la noche, dará en el salón de actos de la Federación una conferencia el Exemo. Sr. D. José Francos Rodriguez.

El disertante tratará el tema "La crisis del Libro"

BIBLIOGRAFIA ESPAÑOLA

REPERTORIO QUINCENAL DE LA PRODUCCIÓN DEL LIBRO

PUBLICADA POR LA

Federación Española de Productores, Comerciantes y Amigos del Libro

AÑO XX | MADRID, JUNIO 1920 | Números 11 y 12

CRONICA

Nota Bibliográfica.—Junta directiva.—Nuestro curso de conferencias, El Sr. Francos Rodríguez.—Segunda Conferencia del Curso, La Crisis del Libro, Discurso pronunciado por el Excmo. Sr. D. José Francos Rodríguez, en la Federación Española de Productores, Comerciantes y Amigos del Libro, el día 24 de mayo de 1920.

NOTA BIBLIOGRAFICA

Conviene sea remitida por los que deseen, o les interese, que sus libros o publicaciones sean conocidos. Sírvase llenar el boletín que sigue:

Autor .....

Título .....

.....

Traductor .....

Prólogo de .....

Lugar de impresión .....

Fecha .....

Tamaño .....

Número de páginas .....

Precio .....

Editor .....

JUNTA DIRECTIVA

Sesión de 11 de Junio de 1920

Se abre a la seis y media de la tarde, bajo la presidencia del Excmo. Sr. don Mariano Núñez Samper, actuando de Secretario el Sr. Perlado y con asistencia, además, de los señores Reus, Molina y del Amo.

Se lee y aprueba el acta de la sesión anterior.

Se leen y aprueban las cuentas del mes de mayo.

Son admitidos como socios los señores D. Luis Lefebvre, de Barcelona (correspondiente) y D. Manuel Insúa Armada, de Buenos Aires (numerario).

Y son dados de baja los señores don Alfonso Hernández Catá, de Madrid, D. José Poch, D. Juan Ruiz Romero y Moya y Benet, de Barcelona, D. Luis María Pastor, de Málaga, D. Ladislao Hevia, de Oviedo y D. Antonio Gutiérrez, de Santiago.

La Junta queda enterada: de que el propietario de la finca donde están instaladas estas oficinas ha aumentado, a partir de este mes, en 15 pesetas mensuales el precio del arriendo: de haber aceptado el cargo de Vocal del Comité organizador de la Asamblea D. Fernando Calleja y de no haberlo admitido D. Rafael Calleja: y del avance dado al fichero, que hoy contiene 637 tarjetas de socio y 234 de propaganda extranjera.

Se da cuenta de una carta recibida del Bureau permanente del Congreso Internacional de Editores, de Berna, solicitando la designación de un representante de España en el mismo. El Sr. Molina hace notar la conveniencia de designar persona que estuviera dispuesta a costearse de su peculio particular los gastos de viaje y estancias que originara el desempeño del cargo, para no cortar la tradición establecida por los representantes anteriores. Mencionados varios nombres al efecto, recae, al fin, la designación en D. Luis Romo Dorado, que acepta el nombramiento.

Se da cuenta también de una solicitud que verbalmente tiene hecha el federado D. Ildefonso Alier para que se resuelva sobre lo que proceda hacer en cuanto al franqueo postal vigente, según el cual se da la anomalía de que para los periódicos el franqueo es de un céntimo por cada 140 gramos y para los demás impresos de 2 céntimos por cada 80 gramos; con lo cual se causa enorme perjuicio a los libreros y editores en la circulación de sus catálogos de propaganda. Se acuerda contestar al Sr. Alier que nada puede hacerse de momento sobre el caso por tratarse de una ley vigente cual es la de Presupuestos, que en este precepto, como en todos los demás, no admite derogación sino por otra ley; y que su indicación se tendrá muy en cuenta para tiempo oportuno.

Acuerda, por último, la Junta dar las más expresivas gracias, por medio de oficio, al Excmo. Sr. D. José Francos Rodríguez, y felicitar, como verbalmente y en nombre de todos los miembros lo hace el señor Presidente, al señor Romo, por las elocuentes conferencias que ambos pronunciaron en el local de la Federación.

Y se levanta la sesión a las ocho de la noche.

El Secretario,
MANUEL PERLADO

NUESTRO CURSO DE CONFERENCIAS

El Sr. Francos Rodríguez

El día 24 del pasado mes honró nuestra Tribuna con su presencia y con su palabra, el ex-ministro de Instrucción pública D. José Francos Rodríguez, para explicar la segunda conferencia del curso organizado.

«La crisis del libro», fué el tema elegido por el disertante para su discurso.

Y este fué tal como había derecho a esperar que fuera, dada la procedencia.

Quienes alcanzaron la satisfacción de escucharlo, no escatimaron ni los signos de asentimiento ni las demostraciones de justa aprobación.

Los que no tuvieron la fortuna de asistir al acto, pueden ver en el texto íntegro de la conferencia, que el actual número de BIBLIOGRAFÍA ESPAÑOLA publica, toda la galanura de lenguaje y toda la profundidad de concepto que campean, como en todas sus obras, en el elocuente discurso del ilustre hombre público.

La concurrencia, numerosa y selecta, ovacionó al Sr. Francos Rodríguez.

Nos permitimos rogar a nuestros consocios y a nuestros suscriptores que en beneficio de la mayor facilidad de cobranza, tengan la bondad de remitir a las oficinas de la Federación el importe de sus respectivas cuotas.

Y nos complacemos en expresar a todos anticipadamente nuestra gratitud.

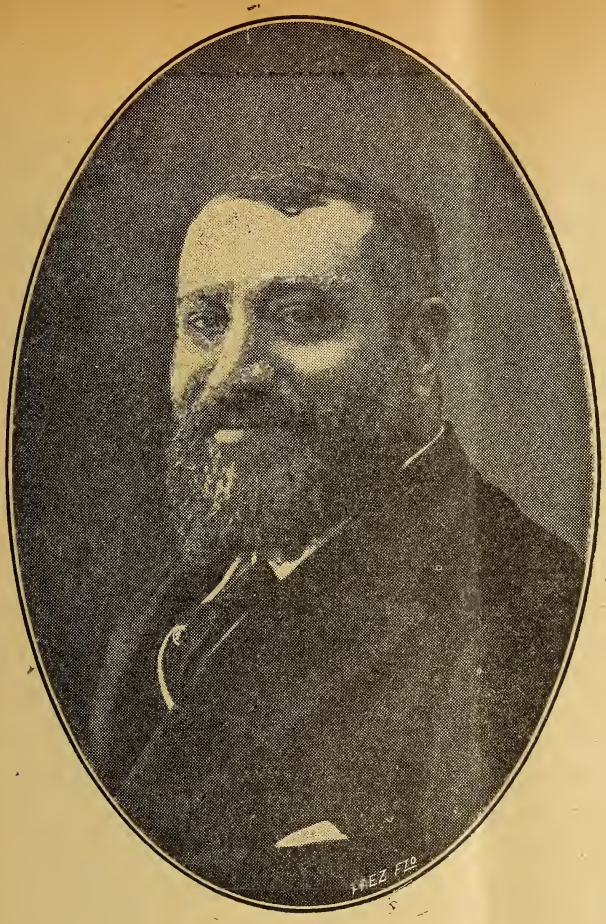

SEGUNDA CONFERENCIA DEL CURSO

LA CRISIS DEL LIBRO

DISCURSO PRONUNCIADO POR EL EXCMO. SR. D. JOSÉ FRANCOS RODRÍGUEZ, EN LA FEDERACIÓN ESPAÑOLA DE PRODUCTORES COMERCIANTES Y AMIGOS DEL LIBRO, EL DIA 24 DE MAYO DE 1920

Señores:

Con mucho gusto accedí a vuestro deseo de que me honrara ocupando esta tribuna, porque siempre he procurado y procuro contribuir modestamente, ya que modestos son los medios de que dispongo, a la buena, interesante y necesaria obra que realizáis. Los amigos, son para las ocasiones y la presente requiere a cuantos sientan amor por el libro, esfuerzo activo y generoso, si ha de salvarse de los evidentes peligros que corre.

Claro que hablaremos del libro, en cuanto es objeto material, que pasó por las elaboraciones encomendadas a las Artes gráficas y recorre luego el mundo, impulsado por el Comercio, para difundir ideas, multiplicar pensamientos y poner en contacto a los hombres, facilitando su misión espiritual. No vamos a referirnos a las misteriosas y sublimes operaciones de la concepción y gestación del libro; sino a cuantas las siguen y complementan, desde el punto en que ve la luz de la publicidad; se expone a los desdenes o goza de los cariños humanos; siente los halagos del amor, las frialdades del desdén o las asperezas del enojo y apurando la suerte merecida, sucumbe más o menos pronto, salvo los casos gloriosos en que las propias grandezas le destinan a vida perdurable.

Reclamo vuestra atención benévola, porque la labor preparada para cumplir mi promesa, no será, de seguro amena. Aduciré cifras y datos acudiendo con frecuencia a lecturas, tal vez fastidiosas, pero a mi juicio indispensables, porque no es esta ocasión de lucimientos retóricos, vedados por otra parte, a mi insuficiencia notoria para surcar las alturas y destinada a recorrer la tierra llana, buscando el cumplimiento de obligaciones que con buena voluntad me propuse cumplir. Además, los discursos, nos tienen algo ahitos. No es de discursos de lo que nos hallamos necesitados, sino de cosas de mayor substancia.

La quiebra de la lectura

Advirtamos, ante todo, un fenómeno interesante, pero triste de los tiempos actuales. A medida que multiplícanse las ansias por goces tangibles y frívolos, apunta el desdén por lo espiritual. El lujo crece y se difunde; el ansia de satisfacciones del cuerpo, adquiere conquistas en todas las clases de la sociedad; el deseo de dinero aumenta; se persigue su adquisición sacrificando muchas veces escrúpulos de conciencia e impulsos nobles y en tanto, los libros las revistas, la lectura en general, pierde adeptos como si en esta hora crítica, después de los quebrantos producidos por la gran tragedia desarrollada en el centro de Europa, al recobrar los pueblos la paz, que en mal hora perdieron, se apresurasen a consumir la vida física, entre locos placeres, tal vez temerosos de gastarla en nuevos trances de lucha sangrienta.

¿Será preciso acudir a los números para demostrar que los españoles no somos grandes amigos del libro? En clases elevadas y distinguidas, abundan las personas que perdieron la costumbre de leer, si alguna vez figuró entre las suyas. Hombres mezclados en la política, cultivadores de las artes, que ejercen profesiones liberales y que se consideran cultos, apenas compran libros. No tratéis de averiguar si personajes obligados a conocer la marcha del mundo, los progresos que en él se verifican, estudian algo de lo publicado acerca de las disciplinas mentales de su predilección. A vuestras preguntas contestarán con evasivas, porque se limitan a leer los periódicos diarios, o cuando más alguna revista; pero sin estudio detenido de los varios problemas que producen inquietud en los espíritus capaces de sentirla.

Deplorable es el número de analfabetos delatado por las estadísticas de Espa-

ña, pero peor todavía es el analfabetismo en clases, que se suponen cultas y que lo serían, en efecto, si notaran la curiosidad esclarecedora que incita a pedir libros, buscando en ellos guía, estímulo, punto de partida para trabajos propios, referencias provechosas de los ajenos, material, en suma, con que puede trabajar el cerebro, incapaz de vivir a costa de su substancia, sin el alimento cotidiano que proporciona la lectura y sin la labor digestiva, preludio de la asimiladora, que se llama reflexión. Repito que malo es el analfabetismo de los que no saben leer, pero peor todavía, es el de los que no quieren y dejan que falto de actividad se fosilice su entendimiento.

Unos cuantos números

En tales circunstancias, el libro que antes no tenía entre nosotros muchos compradores, aumenta inusitada y tremendamente de valor por encarecerse las materias precisas para su publicación y se agudiza la crisis, que ya era crónica entre nosotros. Los números nos enseñan que la vida del libro en España, es harto modesta. Veamos la estadística. En el espacio de diez años, nuestra producción de libros y folletos no adquirió nunca vuelos considerables; por el contrario se nota solo disminución, entre el período de la guerra y la fecha de 1918. Examinemos las cifras oficiales de las obras remitidas por los impresores a la oficina correspondiente, en cumplimiento de la Ley de propiedad intelectual. Tal estadística es la que se envía a registro internacional de Berna, sin duda por considerarla como la más exacta.

Años	Libros	Folletos	Totales
1909. . . .	3.307 . . .	4.190. . . .	7.497
1910. . . .	3.438 . . .	3.557. . . .	6.985
1911. . . .	3.232 . . .	4.051. . . .	7.283
1912. . . .	4.810 . . .	4.007. . . .	8.817
1913. . . .	3.652 . . .	3.025. . . .	6.677
1914. . . .	3.995 . . .	4.019. . . .	8.014
1915. . . .	4.832 . . .	4.176. . . .	9.008
1916. . . .	4.176 . . .	5.312. . . .	9.488
1917. . . .	4.820 . . .	6.019. . . .	10.839
1918. . . .	3.620 . . .	4.021. . . .	7.641

En diez años, se han publicado 40.282 libros y 42.377 folletos. Esa es toda la producción española en cuanto a libros y folletos se refiere, durante un gran período de tiempo. El promedio anual es de 3.988 para los libros y 4.232 para los folletos. Dígase, si no hay razón suficiente para pedir primero que se examine la situación en nuestro país de las publicaciones científicas y literarias y se procure luego por medios adecuados, su acrecentamiento. Porque nosotros no sólo representamos los veinte millones de españoles, sino los sesenta más, que esparcidos por otros continentes hablan nuestro idioma.

Otra demostración de la crisis que sufre la industria editorial en España, nos la proporcionan las cifras de importación de papel y de pasta para fabricarle.

En 1916, se importaron	13.328.950
En 1917, » »	9.374.756
En 1918, » »	8.523.202

El valor de la importación de pasta para fabricación de papel, fué en 1918, 3.974.000 pesetas, menos que en los años anteriores de 1917 y 1916.

Sufre grave crisis el libro en España, pero claro que el mal no está limitado a nuestro país, sino que corresponde al general del mundo entero. La oficina de la

Unión Internacional que se halla establecida en Berna ha resumido datos interesantísimos acerca de la publicación de libros, en los principales países del mundo. Por ello se advierte que como acabo de decir el mal sufrido en España alcanza a todos los pueblos, aún a aquellos en los cuales el grado de ilustración obtuvo máximas proporciones. Examinemos las cifras de los más importantes países, empezando por Alemania, donde según cuentan los números la producción de libros aparece con mayor pujanza que en otras naciones.

Alemania, produjo las siguientes cantidades de libros en los años que se expresan:

1913.	35.078
1914.	29.308
1915.	23.558
1916.	22.020
1917.	14.910
1918.	14.743

El Japón país de intensas y continuas renovaciones, muestra notoria actividad en punto a libros, advirtiendo que su producción es original, pues en un año, el 1916, en que hubo 24.000 libros, sólo 60 fueron traducciones.

Las cifras se distribuyen del modo siguiente:

En 1913	18.000	libros
En 1914	20.000	»
En 1915	23.000	»
En 1916	24.000	»

De los demás años, no ha publicado datos la oficina.

En la Gran Bretaña hay notorio y gradual descenso en las publicaciones de libros.

1913	12.379
1914	11.537
1915	10.655
1916	9.149
1917	8.131
1918	7.716

Aún se acentúa más esta disminución en país tan próspero para la industria editorial como Francia, ya que los libros franceses léense en todas partes. Examinemos los números que constan en el Registro de Berna.

Se han publicado en Francia:

En 1913	11.460	libros
En 1914	8.968	»
En 1915	4.274	»
En 1916	5.062	»
En 1917	5.054	»
En 1918	4.484	»

Mejor que la gran República francesa, aparece el Reino de Italia con las cantidades siguientes:

1913	11.100
1914	11.523
1915	14.431
1916	8.641
1617	8.349
1918	5·902

En los Estados Unidos, se publicaron durante 1917, 10.060 volúmenes y el

año siguiente 1918, tal cifra disminuyó hasta 9.237. Suiza, en 1917, aparece con 1.665 libros y en 1918, con 1.690. En Polonia, durante todo el tiempo de la guerra, sólo aparecieron 3.929. La actividad editorial de Holanda y Dinamarca, es en lo que corresponde a libros, y en los años a que se refieren estas notas, poco más o menos que la de España. En 1918, publicamos 3.620 libros; pues Holanda en la misma fecha, 3.681 y Dinamarca, 4.305.

Alemania, vencida y desorganizada, no pierde la supremacía en la publicación de obras, como hemos visto por la estadística copiada. De las 14.743 que aparecieron en 1918, fueron originales 10.417 y traducciones 4.326. En la misma fecha de 1918, se hicieron 1.055 reimpresiones para reforzar los depósitos. Como dije al principio de estas sartas de números, un poco enojosas, pero imprescindibles para dar autoridad a las afirmaciones, puede hacerse rotunda, la de que la publicación de obras, ha disminuído considerablemente en todos los países.

En relación a 1917, fueron en 1918, menores en las cantidades siguientes:

Italia, en	2.447
Estados Unidos, en . .	823
Francia, en	570
Inglaterra, en	415
Alemania, solo en. . .	167

Cierto que en todos los países el libro sufre crisis honda, pero en el nuestro no es eventual, sino que tiene carácter crónico y, por lo mismo, urge buscar medios para combatirla eficazmente, si no queremos perder la más positiva de nuestras grandezas.

Artículo de primera necesidad

Uno de los mayores males que puede sufrir una nación, es que en ella estén caros los libros; porque cuando encarecen las subsistencias y los vestidos, es inapelable adquirirlos; se rebajarán los presupuestos personales con daño de la cantidad y calidad de alimentos y ropas, pero se compran siempre. En cambio, si los libros tienen precio alto, no se compran. A veces se aprovecha la carestía como pretexto para no adquirirlos. Hasta los vicios se defienden contra la carestía mejor que los libros. ¿Suben el tabaco, los vinos, los licores? Puede que algunos se abstengan de usarlos, pero los más se avienen al aumento de gasto y recargan los de su vida. El alimento para la inteligencia no es necesidad imperiosa y generalizada; por lo tanto, si su coste sube, con la mayor sencillez se borra del presupuesto individual. Es preciso, pues, a todo trance, impedir la carestía del libro en nombre de la cultura del país, para bien y provecho de sus aspiraciones intelectuales y del influjo que ejerce legítimamente en varias naciones cultas.

El libro debe ser artículo de primera necesidad, y, sin embargo, no se le asigna ni muchos menos tal condición. Es útil, al parecer de muchos, pero son muchos así mismo los que sin él pueden pasarse. Salvando a los estudiantes que le toman como recurso ineludible, ¿quiénes le consideran esencial? Unos cuantos solamente. Son los que en él buscan recursos reparadores de la energía empleada en el trabajo. También como los estudiantes le consideran instrumento, pero con impresiones harto distintas. El libro de texto, generalmente, y salvando las excepciones dictadas por la justicia, no infunde amor, se admite forzadamente, como imposición, que enoja aún más, porque suele ser costosa en demasía; en tanto que el libro del profesional, del político, del escritor, se busca con interés. El libro de texto llama imperiosamente a la casa del alumno para alojarse en ella como huésped dispendioso; el otro libro llega al hogar de quien le adquiere como amigo, como compañero, como maestro para servir de guía en las horas de incerti-

dumbre y de colaborador en los empeños dificultosos. El uno, el adquirido libremente, si defrauda las esperanzas que suscitó, se arroja con desdén, en justo castigo a su insubstancialidad; pero el otro, el impuesto, se ha de leer renglón a renglón, página a página, porque obligan a ello circunstancias especiales de nuestra enseñanza.

Según referencias que considero fidedignas de un alumno del Instituto, los muchachos de los distintos cursos que corresponden al período del Bachillerato tienen la costumbre de celebrar el fin de las tareas escolares, arrojando colectivamente al suelo y en ceremonia casi solemne, los libros que les sirvieron de texto.

Forman grandes grupos los alegres mozos y uno por uno pisotean los libros, como en castigo de las torturas que les ocasionaron estudiando en ellos. Después de pisoteados les recogen para en la mayoría de los casos entregarlos a la circulación mercantil.

Por esta costumbre se echa de ver que algunas veces el desvío contra los libros, puede achacarse a su condición. Las obras de texto suelen significar para los estudiantes tormento, fatiga, algo bien distinto de lo que debe representar el libro para todos los hombres; amigo cariñoso que distrae en las horas de tedio, alegra en las de pesar y conforta en las de tribulación; consejero insustituible en los tropiezos del vivir, para los que da remedio y en contra de los cuales proporciona utilísimas prevenciones; maestro que enseña, aconseja adiestra y enaltece.

Guardamos con los recuerdos de nuestros primeros años, los de aquellos lugares que más nos hirieron en los sentidos cuando empezaban a abrirse a la contemplación de la realidad; guardamos también la huella de los libros que suscitaron en nuestro espíritu las primeras ideas, como lucecillas vacilantes luchando contra dilatadas y espesas sombras. De la propia manera que recordamos a los amiguitos de nuestros juegos infantiles, retenemos en la memoria las primeras obras impresas recorridas por nuestras miradas; los cuentos maravillosos que nos impresionaron, o las cláusulas que se gravaban con ahinco en nuestro entendimiento.

El hecho de que se miren con rencor a ciertos libros es, sintomático, de mal que debe ser corregido, pero que nada tiene que ver con el examinado ahora. Libros que sean buenos o por lo menos interesantes, no sufrirán nunca sevicia de quienes los usan. Al decir mal trato, no me refiero al deterioro natural que produce el uso frecuente, sino a las acciones sugeridas por la violencia. Tanto daña para el respeto que se debe a los libros el someterlos al enojo, como abandonarlos al perpetuo desprecio. ¡Esos libros intactos, puestos cuidadosa y correctamente en los armarios de algunas librerías de personas distinguidas, impresionan como la contemplación de un harén formado por beldades de las que sólo se acordase su señor para lucirlas ante los visitantes!

Paralización del libro

Pero volviendo a nuestro tema es evidente que aparte los libros buscados por necesidad y los pocos que se adquieren por ostentación cada vez es menor el número de obras científicas y literarias que circula. Hay una relación inversa entre las necesidades intelectuales de estos tiempos y los medios para satisfacerlas. Vosotros, los conocedores de la actividad editorial española, sois testigos irrecusables de la exactitud de mi afirmación.

Tampoco este mal se halla localizado en nuestro país. Durante la guerra, ha dicho un escritor, Francia sufrió la estrangulación de la inteligencia. Las obras, no sólo de carácter científico, sino las puramente literarias, apenas se han vendido y ahora, en plena paz, tampoco han recobrado la circulación que tuvieron antes de la catástrofe.

He apuntado los datos correspondientes a 1918; aún no se conocen los de 1919, pero se sabe que la producción ha sido escasa. Seguimos, ha dicho un articulista, en pleno *estiaje* intelectual, provocado por los calores asfixiantes que produjeros los sangrientos combates en la guerra.

Nosotros, los españoles debemos considerar la crisis del libro como un peligro nacional, aun con mayor motivo que los franceses. Un diputado de la nación vecina ha dado la voz de alarma contra los esfuerzos hechos por Alemania para recobrar su ascendiente en los mercados de libros. Con mayor motivo nosotros debemos alarmarnos contra un riesgo que no es quimérico, sino pura realidad. Allí donde nuestra lengua se habla, y, por lo tanto, nuestra literatura resplandece, allí, debe imperar el libro nacido de artes españolas. El libro es también un arma para la lucha económica y la industria editorial es de positiva potencia para el desarrollo de la riqueza del país. Productores, comerciantes e industriales en general, deben convencerse de que los libros son eficacísimos auxiliares de los fines utilitarios que persiguen; ellos preparan el terreno, crean necesidades, disponen el ambiente para que alcancen la demanda ambicionada, artículos y materias que constituyen el fin de muchas empresas. Los libros, además de los beneficios espirituales que reportan, acarrean también provechos tangibles. Los primeros, los otorgan por su esencia y los segundos, los conceden por añadidura.

Pero no necesitamos pedir para remediar la crisis sufrida por el libro, que le busquen las clases consagradas a las actividades materiales; bastaría con que le buscasen las que se dedican al trabajo intelectual, incluyendo, claro está, a las pudientes. Los elementos sociales que gozan de riqueza, no cuentan entre sus gustos, por lo común y salvando las excepciones registradas por la realidad el de comprar libros. No hablemos de ediciones lujosas; entre nosotros, aun en épocas normales, no existe la costumbre de lanzar ediciones espléndidas de obras acreditadas, porque quienes pudieran tener gusto de leerlas, carecen de dinero para adquirirlas y a quienes poseen dinero les falta el gusto para buscarlas. Se ha dicho muchas veces, pero cuantas se repita será oportuno hacerlo, que personas de brillante posición, a las cuales les causaría sonrojo pedir cualquier objeto de lujo, solicitan con el mayor desembarazo de los autores de libros, que les regalen ejemplares de las obras que publican. El hecho se repite constantemente. ¡Ya he visto—suelen decirnos—que publicó usted un libro! Sí, en efecto, le publiqué. —¡Y no me lo ha mandado!— ¡Ah, no! Pues repararé el olvido.

Si se exceptúan las de novelas, prefiriendo por supuesto las que tienen espolvoreados sus lances, con pimienta de pornografía, las demandas de libros son escasas. La *vaga y amena literatura*, se salva un poco del desdén, pero éste es indiscutible. Exitos felices de librería son caso extraordinario, que sólo alcanzan un supremo acierto o un prestigio supremo. No estamos ya, en los tiempos durante los cuales decía D. Juan Valera que PEPITA JIMENEZ, la mejor de sus obras, no le había proporcionado dinero bastante para costear un traje a la esposa, del insigne autor. Han mejorado las circunstancias para los escritores; pero, ¿cuál pudo ni puede enriquecerse publicando libros? Y es lo peor del caso, que algunos, después de ímprobas, largas y gloriosas tareas, pierden la buena fama al llegar sin millones al término de su existencia, porque se achaca a la vida desordenada del publicista, lo que corresponde a la tacañería e incultura de la sociedad en que estuvo.

No citemos nombres, ¿para qué, si están presentes en la memoria de todos? En nuestra historia literaria contemporánea, hay figuras con grandeza igual o mayor a las que ostentan renombre universal; pero las nuestras pasaron por la tierra, sin saborear otros beneficios que los del aplauso clamoroso y aún ese, no sin regateos; porque los españoles, cuando se trata de literatos, no sólo somos cicateros de las recompensas materiales, sino que también solemos aderezar las románticas con injusticias, olvidos e ingratitudes.

Tratándose del libro, los niños españoles se parecen más a los niños extranjeros, que nuestros compatriotas los hombres, a los de otros países cultos. Nuestros niños sienten gran afición a los libros, acaso porque los editores han pensado en ellos más que en los grandes, al estimular su gusto. Ello es que los niños buscan libritos de cuentos, de historias; miran a los escaparates donde se venden, agradecen mucho su regalo y en adquirirlos emplean los ahorrillos de que puedan disponer; ahora que cuando el niño se hace adolescente; sobre todo, cuando el adolescente se convierte en joven y, disfruta de libertad, el libro pierde los pleitos que entabla contra distintas aficiones; la copa y el cigarro; el juego de billar y otros peores, desvían los pasos de quienes antes se encaminaban a la librería y, por supuesto, no hay ninguna acción pública y existen pocas privadas, si es que las hay en realidad, capaces de interponerse entre la afición intelectual y la nociva, para que logre la primera el triunfo que merece.

La afición a leer

Pero, ¿cómo se ha de comprar muchos libros en España, si se lee muy poco? además se estudia mucho menos aun de lo que se lee. No hay, para cerciorarse de esto que afirmo, sino contar el número de lectores que asisten a las bibliotecas públicas. En ellas no se exigen ningún dispendio y, por lo mismo, dan la norma de la afición que hay a la lectura.

En Madrid se cuentan varias e importantes bibliotecas abiertas al público. La Nacional, las de las Facultades de Medicina, Derecho y Filosofía y Letras; la de la Escuela Industrial y los talleres; la de la Escuela de Veterinaria; la del Ministerio de Hacienda, Jardín Botánico, Museo de Historia Natural, Escuela de Arquitectura, Museo de Reproducciones, Sociedad Económica, Instituto Geográfico; Museo de Ingenieros, la Municipal y la Popular. Total, diez y siete; pues bien, la suma de lectores que concurrió a todas ellas en el año 1918, el último de la estadística, fué de 371.341 que pidieron 375.807 obras. ¡Ni a cuatrocientos mil los asistentes a las bibliotecas públicas de Madrid en el espacio de trescientos días, descontados los cincuenta y dos domingos y demás fiestas! La Historia, tuvo la preferencia de los lectores, siguiéndole en el turno y por este orden, Ciencias y Artes, Jurisprudencia, Bellas Letras y Teología.

El capítulo de Enciclopedias y periódicos aparece con mayor cantidad de parroquianos que los otros. En 1918, fueron 62.861.

En la Biblioteca de la Facultad de Medicina, se sirvieron durante todo el año, 23.155 libros y 15.089 en la de Derecho. Los centros públicos de lectura de Madrid, no dan, como se ve gran contingente de aficionados a consultar textos, pero tampoco son muy favorables las estadísticas de Barcelona.

Entre todas las blibliotecas de que habla el Anuario estadístico de donde recojo estas cifras y que son las Provincial y Universitaria, Hospital Clínico, de Arus de Cataluña y Popular para la mujer, el número de lectores en 1918, fué de 117.868.

La Provincial y Universitaria aparece con 34.857 y se da el caso, uno más, de que el sexo femenino se muestre venciendo al masculino en manifestaciones intelectuales. La Biblioteca Popular para la Mujer, tuvo ella sola 35.833 concurrentes; es decir, 976 más que la Biblioteca Provincial.

Por muy optimista que uno quiera sentirse, la realidad se impone. En España, ¡seamos insistentes en repetirlo! no despierta interés el libro; verdad que en otros países ha disminuído su producción, pero los trances porque han pasado tales pueblos explican la crisis. En nosotros la principal explicación del fenómeno es la de que no sentimos apego a la lectura, sobre todo a la formal, reposada, a la que merezca el nombre de estudio. Ahora podía Fígaro dar respuesta categórica a su pregunta. No se escribe porque no se lee. Publicar en estos tiempos un libro

que representa una considerable suma de trabajo, verdadera preocupación de varios meses, consultas, examen de antecedentes y noticias, es alarde valeroso rayano en la heroicidad.

Aun el favor de que gozan los libros de pura imaginación, no es cosa extraordinaria; pero el desdén sufrido por los que pueden considerarse como instrumentos del trabajo intelectual, alarma motivadamente, porque la escasa circulación de obras de tal género representa el probable adocenamiento de quienes se dedican al cultivo de las Ciencias y Artes, y al ejercicio de profesiones liberales, constituye, en suma, un positivo descenso en el nivel intelectual del país. A cada paso se advierte la escasez de obras doctrinales nuevas; la desaparición de revistas especializadas, de monografías interesantes.

Ahora bien, se dirá, pero el problema de que no haya gran afición a las lecturas, poco tiene que ver con la crisis del libro por encarecimiento de los medios materiales precisos para su publicación. Aclaremos este punto.

Cuestión de precio

Verdad que el infundir amor al estudio y cariño a la cultura, es tarea educativa, señalada a quienes tienen la obligación, no sólo de prepararla, sino también de cumplirla; pero es imprescindible para que pueda realizarse bien, que los libros no sean como van siendo ya un artículo de lujo. A todo trance hay que abaratar el libro; en España no sólo es preciso pensar en las subsistencias materiales, sino en las del espíritu.

El libro, ¿debe considerarse como una mercancía cualquiera? Refiriéndonos a las condiciones económicas se puede asegurar que se aparta de las leyes generales. Cuando por consecuencia de la guerra, subían los precios de todas las cosas, pero de un modo especial las indispensables para el sustento, no hubo grandes crecidas en los precios del libro. Entonces se persistió en una creencia muy extendida y que perjudica mucho al comercio de librería. La de que la edición y venta de obras reporta ganancias fabulosas. Se pensó acaso que no aumentaba el valor para el público de las obras que pedía; porque con disminuir el beneficio de la venta era suficiente para lograr importante ganancia. Pero no cabe duda de que los elementos materiales del libro, influyen de un modo exclusivo en su carestía, ya que los intelectuales y mercantiles nada aprovechan del mayor precio que abonan los compradores. Procurar el abaratamiento del libro, no sólo es obra urgente y trascendental para la cultura del país, sino de justicia, para clases que consumen su actividad y sus capitales en empresas, miradas, es necesario decirlo, con injusto desdén cuando no con incomprensible antipatía.

¡Cuánto significa para España, su vida editorial! El imperio efectivo que ejercemos en el mundo, es el de nuestro idioma. Nos urge impedir que pueblos de habla francesa, inglesa o alemana, suplanten a la industria española en el fecundo trabajo de invadir los países hispano-americanos con libros de lengua castellana. ¡Cuántas ediciones de Cervantes, Quevedo, de todos los escritores del siglo de oro y de los poetas y prosistas del siglo XIX, tales como Zorrilla, Espronceda, Campoamor, Bécquer, Núñez de Arce, Pereda, Alarcón, Valera, Galdós, Echegaray—sólo cito muertos gloriosos—, han sido elaboradas en los Estados Unidos, Alemania, Francia, para que circulen en América, con daño de nuestro idioma, además del de nuestra riqueza material! La exportación de libros e impresos españoles, representa uno de nuestros mayores intereses culturales. El libro español debiera ser elemento de producción española en los muchos mercados que le buscan. Desgraciadamente, también en este trascendental aspecto, disminuyen las cifras. Veámoslas.

Término medio de libros e impresos exportados en el quinquenio de 1912 a 1916:

Unidades	1.957.879
Valor en pesetas	5.813.639

Libros e impresos exportados en 1916:

Unidades	1.505.670
Valor en pesetas	4.517.010

Libros e impresos exportados en 1917:

Unidades	1.656.052
Valor en pesetas	4.968.156

Las diferencias entre 1917 y el quinquenio de 1912 a 1916, dan el siguiente resultado:

En cantidades	281.837 menos
Valor en pesetas	845.483 menos

Y eso cuando por las circunstancias de la guerra no teníamos la competencia que ahora se reanudará, sin duda, con brío centuplicado y adverso, para nuestros elementos editoriales.

Pero cuanto llevo dicho sólo significa exposición de vicios, defectos, injusticias y dolencias, y lo preciso además de reconocer la desdicha, es procurar recursos para remediarla. Quedamos en que el libro español sufre una grave crisis y que en ella tiene buena parte principal el encarecimiento de los medios materiales y de la mano de obra; entonces, ¿se puede conseguir que el coste de las ediciones sea menor y por lo mismo la elevación de su precio no coadyuve a la disminución de lectores? Creo que se puede obtener tal ventaja. ¿Cómo? El señalar medios que redunden en pro de tal fin, constituirá la última parte de esta exposición.

En manos de las iniciativas particulares y en las de quienes gobiernan pueden hallarse medios para conjurar; aliviar al menos la crisis que padece el libro español y que representa según hemos dicho, un verdadero peligro nacional porque el dominio con las armas ya no debe ser posible en la tierra y en cambio el dominio de los libros, ha de sernos posible a nosotros, guardadores afortunados del tesoro del habla española.

Lo que hay que hacer

La primera de las iniciativas particulares debe ser según mi opinión, la de que se concierten autores, editores e industriales, dedicados a la producción y venta del libro, arbitrando con el concurso de elementos en apariencia heterogéneos, pero que en realidad tienen intereses comunes, medios para defender cada uno desde su esfera lo que a todos importa conservar.

En cuanto a la acción de los Poderes públicos me parece trascendental y de esencia. Por ello, y de acuerdo con persona tan digna de loa, como el culto Director actual de Comercio Sr. Gálvez Cañero, presenté al Congreso cuando se discutía la Ley de presupuestos generales del Estado, un artículo adicional autorizando al Gobierno, para que adoptase las resoluciones que considerase necesarias con el fin de favorecer la difusión de nuestros libros.

Aunque os parezca extraño, tuvo reparos mi propuesta; quien la calificó de ilusoria, quien de útil sólo para los editores. ¿Es bueno el reproche, verdad? pero a pesar de los desdenes de unos y de las objeciones de otros, al fin la aprobó la Cámara popular, no así el Senado, el cual la redujo a una modificación en el franqueo de libros, que no es lo interesante ni mucho menos en el problema.

Varias entidades entre las cuales se halla la vuestra, informaron ante la Direc-

ción general de Comercio, respecto de las reformas que requiere urgentemente la producción del libro. Permitidme que resumiéndolas manifieste cuáles son las principales, las que deben ser motivo de insistentes reclamaciones. Abaratamiento del precio del papel, que abarca otras peticiones encaminadas a tal fin, tales como la libre importación, la reducción de fletes, etc., etc. No es necesario insistir acerca de la trascendencia y eficacia de este extremo. La carestía creciente del papel y las dificultades para adquirirle, deben ser motivo para un esfuerzo poderoso ya que ellas amenazan de muerte al libro.

Su circulación requiere además rebaja del franqueo; pero ya hemos visto que los tiempos no están propicios para rebajas sino para todo lo contrario, cosa que acaso sea conveniente para los ingresos del Tesoro, pero que daña sin disputa de ningún género a la espiritualidad del país. ¡Se debe también entre las medidas postales procurar el franqueo concertado del libro, la implantación del certificado especial para impresos a 0,05 pesetas, sin derecho de indemnización y la extensión del servicio de envío contra reembolso, que tuve el honor de establecer desde la Dirección general de Correos pensando precisamente en el libro y que se debía intensificar, no sólo para la Península, sino procurando extenderlo a las Repúblicas hispano-americanas.

Primas de exportación para los libros, es otra de las propuestas oportunas e interesantes así como la de gestionar que se supriman los derechos de aduanas para los libros españoles en los países ibero-americanos. Intensificar las líneas marítimas, para más frecuentes relaciones con países donde se habla español, es asunto que debe reclamarse con energía. Hay en este aspecto casos inícuos. A unas horas de España, en Argelia, por ejemplo, viven cientos de miles de españoles, hermanos nuestros, que no tienen relación postal propia con nuestro país. Sólo al través de Francia pueden llegar libros de España a los cuarenta y cinco mil españoles que viven en la ciudad de Orán, a los treinta y cinco mil de la ciudad de Argel, a los cuatrocientos mil diseminados por poblaciones y granjas del territorio que constituye la Argelia. Nosotros no tenemos con ellos correo; los periódicos y los libros de la Patria no pueden recibirlos quienes se hallan a catorce o diez y seis horas de la costa española. ¡Oh, qué admirable organización administrativa la nuestra!

Convendría también la celebración de tratados de propiedad intelectual con las Repúblicas hispano-americanas; establecer conciertos con los libreros de América; constituir como agentes del libro español a nuestros representantes consulares; procurar las denuncias eficaces contra ediciones fraudulentas e instituir el Boletín Bibliográfico. Tales son, expuestas someramente, las reformas que solicitábamos de los Poderes públicos. Debemos reiterarlas y para mantener su petición insistir en el concierto de voluntades a que me referí hace poco.

La Cámara Oficial de Barcelona ha iniciado la idea de que se organice en España la feria del libro. Daría ocasión excelente para reunir a cuantos están interesados en el remedio de la crisis que he procurado examinar, con sentido práctico apartándome de lirismos, de los cuales, no es la presente, hora propicia.

Desearía tener una gran autoridad, para en nombre de ella empujaros resueltamente a una acción enérgica y perseverante. ¡Triste cosa que limitemos nuestros esfuerzos a lamentaciones estériles! Son muchos los hombres que con su pluma, con su alta representación social, con legítimo influjo, pueden impedir que el libro español siga reduciendo su vida, hasta quedar por completo consumido. Trabajemos con ahinco, con resolución en este empeño, de la necesidad de la cual estáis convencidos los que me habéis escuchado y cuantos, fuera de aquí, piensan en él, no sólo por muy explicables egoísmos, sino además por el generoso deseo de que España logre los esplendores que merece y necesita.

La unión de todos

Permitid que mis últimas palabras de esta noche, sean de esperanza. No puedo perderla en que los españoles sientan sobresalto al ver cómo agoniza el libro español. Para infundirle aliento, deben acudir todos, que a todos interesa y para pedir su general auxilio deben unirse cuantos en el libro tienen puesta su acción desde quien le escribe, pasando por el que le da forma material, hasta el que le entrega al viento poderoso de la publicidad.

HE CONCLUIDO.

El próximo dia 7 de Junio, a las diez y media de la noche, dará en el salón de actos de la Federación una conferencia el Sr. D. Luis Romo Dorado.

El disertante tratará el tema "Lectura del Libro Español en España y en los demás paises,,

Imp. de José Fernández Arias, Plaza Mayor, 16.—Madrid

BIBLIOGRAFIA ESPAÑOLA

REPERTORIO QUINCENAL DE LA PRODUCCIÓN DEL LIBRO

PUBLICADA POR LA

Federación Española de Productores, Comerciantes y Amigos del Libro

AÑO XX | MADRID, JULIO 1920 | Números 13 y 14

CRONICA

Nota Bibliográfica.—Junta directiva.—Toma de posesión.—La casa del Libro Francés.—Un Banquete.—La libre importación del papel.—Ultima Conferencia del Curso, Lectura del Libro Español en España y en los demás países, Discurso pronunciado por el Sr. D. Luis Romo Dorado, en la Federación Española de Productores, Comerciantes y Amigos del Libro, el día 7 de junio de 1920.

NOTA BIBLIOGRAFICA

Conviene sea remitida por los que deseen, o les interese, que sus libros o publicaciones sean conocidos. Sírvase llenar el boletín que sigue:

Autor .....

Título .....

.....

Traductor .....

Prólogo de .....

Lugar de impresión .....

Fecha .....

Tamaño .....

Número de páginas .....

Precio .....

Editor .....

JUNTA DIRECTIVA

Sesión de 11 de Julio de 1920

Comienza a las 7 de la tarde, y la preside el Excmo. Sr. D. Mariano Núñez Samper.

Se leen y aprueban el acta de la anterior y las cuentas de ingresos y gastos del mes de Junio.

Es admitida como socio correspondiente la Sra. Vda. de A. Castells, (Barcelona) y es dado de baja D. Juan Manuel Sánchez, de Madrid.

Se dá cuenta de la siguiente carta de D. Rafael Caro Raggio, Contador de la Federación:

«Excmo. Sr. D. Mariano Núñez Samper
Presidente de la Federación Española de Productores, Comerciantes y Amigos del Libro.
Presente

Mi distinguido amigo y Presidente:

Una vez más he de manifestarle a usted y a la Junta que preside, que mi casa editorial no tiene con la Sociedad A. G. P. más relaciones que las comerciales que lógicamente ha de sostener un negocio editorial con el fabricante de papel que se lo proporciona.

Usted es testigo de que esta declaración la he hecho verbalmente repetidas veces en la Junta, a pesar de lo cual he notado que no creen en mis palabras.

Se ha dicho que mi casa depende económicamente de la Sociedad A. G. P. o de alguna de las personalidades que integran aquella Sociedad. Este rumor ya sea nacido entre los compañeros, ya sea acogido por ellos; corre por todas partes y me perjudica.

Yo puedo poner a disposición de la Junta que usted preside mis libros de contabilidad, mis documentos y mis facturas, pero temo que ni aún con una prueba tan fehaciente se darían por satisfechos los que a todo trance desean mi perjuicio.

Jamás me he opuesto ni me opondré en lo sucesivo a las gestiones necesarias para conjurar la crisis que por la enorme carestía del papel amenaza a

las Artes de Imprimir y especialmente a la industria Editorial..

Lo que no haré jamás será ayudar a las empresas que en todas ocasiones con un egoismo feroz no han abandonado a los productores del libro y si han recabado alguna protección de los poderes públicos ha sido exclusivamente para ellas, como si la industria editorial no valiera ni representara nada material e intelectualmente.

Recuerde usted la conducta de esas empresas en los momentos de constituirse la Junta de Valoración de Aranceles y durante la huelga de tipógrafos.

Por todas estas razones, me veo en la precisión de presentar a usted la renuncia del cargo de Contador conque los compañeros me honraron.

Y con objeto de acallar de una vez los rumores a que me refiero antes, doy esta carta a la publicidad.

De usted affmo. s. s. y amigo.

RAFAEL CARO»

La Junta, en su vista acuerda dirigirse por escrito al señor dimisionario expresándole su sentimiento por la actitud que en tal carta muestra y su esperanza de que tras la precisa meditación volverá de su intento. Además se designó contador interino mientras el Sr. Caro rectifica su actitud o se dá cuenta de ella a la Junta general, al vocal don Alejandro Pueyo.

Se dá cuenta también, de una comunicación de la Dirección general de Bellas Artes, referente a la solicitud que la Federación tiene presentada al ministro de Instrucción Pública, sobre incorporación al Estado de su Biblioteca, y en la cual se interesa el envío a dicha Dirección de determinados datos. Se acuerda pasar el oficio al Sr. Bibliotecario D. Gabriel Molina, para que este formule la oportuna respuesta.

Y se levanta la sesión a las ocho.

TOMA DE POSESION

El día 10 del corriente en el Ministerio de Fomento, fué dada posesión de sus cargos respectivos a los señores designados por R. O. de 26 de Abril, para constituír la Comisión permanente encargada del estudio de cuanto se refiere a la producción y exportación del Libro español, para proponer a los poderes públicos las medidas que considere convenientes al objeto expresado y para actuar en la preparación y organización de las Ferias y Exposiciones del Libro español, cuya celebración se acuerde con caracter oficial.

De esta Comisión, como se recordará, forma parte nuestro Presidente, señor Núñez Samper.

LA CASA DEL LIBRO FRANCES

En 1.º de Abril último, la «Societé d'exportatión des editións françaises» se ha fusionado con la «Casa del Libro francés» que acaba de fundar un grupo de 105 editores y 534 libreros franceses.

La «Casa del Libro francés», tiene como finalidad la organizacion del comercio del libro nacional con bases tales, que alcance el máximun de desarrollo, persiguiendo en el extranjero la marcha iniciada por la fenecida Sociedad.

El domicilio social será el mismo de la sociedad fusionada, o sea: 3, rue de Grenelle, París.

Los servicios a que la «Casa del Libro francés» se dedica son: noticias bibliográficas, catálogos, anuncios, reparto de boletines de pedido, compra de libros, música, estampas y periódicos, pago a editores de las cantidades que a tal efecto reciba, devoluciones de envíos, pagos varios por cheque único, y servicio de ejemplares raros o de ocasión.

Entre los proyectos que la «Casa del Libro» tiene en cartera, figura el de crear una escuela de librería, que en sucesivos cursos de órden técnico, dará una enseñanza comercial perfectamente práctica.

Por acuerdo del Consejo Municipal de París se concederá a la «Casa del Libro francés» un trozo del mercado Sanit-Germain, donde no tardará en instalarse de una manera definitiva.

UN BANQUETE

El día 24 del pasado mes, a las nueve y media de la noche y en el restaurant «Ideal Retiro», se celebró el banquete con que nuestra Sociedad festejaba el XIX aniversario de su fundación. Al propio tiempo, quísose que el acto significara un homenaje a los señores D. Rafael Altamira D. José Francos Rodríguez y don Luis Romo, que sucesivamente han ocupado la cátedra en nuestro salón de actos para pronunciar las conferencias públicas del pasado curso.

Reinaron en el acto la cordialidad y la alegría propias del caso y se hicieron votos porque la Federación viva prósperamente y celebre en el año próximo la llegada feliz a un nuevo aniversario.

En la mesa presidencial tomaron asiento los señores Francos, Romo, Núñez Samper, Conde del Valle de Suchil, M. Reus, del Amo, Perlado y Moya. En la general, ocuparon asiento unos cincuenta comensales, entre los que se contaban distinguidas representaciones de la prensa periódica.

El banquete fué servido con arreglo al siguiente menú:

Consumé de ave o crema Parmentier; langostinos; solomillo boquetier; alcachofas mornay; pavipollo asado; ensalada; helados; crema vainilla; fruta; café; licores: coñac y chartreuse; vinos: Rioja, blanco y tinto; champagne Roederer y Pomery.

Al descorcharse el champagne, y después de ser leída por el Sr. Perlado una carta en que se excusaba razonadamente la ausencia del Sr. Altamira, a la sazón en viaje por Holanda, nuestro Presidente pronunció el siguiente discurso:

«Señores:

Un año más de vida en nuestra Federación y un nuevo motivo de contento para mí y para todos vosotros, que al recogerlo y celebrarlo en esta noche, pensamos, tanto como en regocijarnos ante el avance y el crecimiento sociales, en robustecer los lazos de fraternidad y de afecto que particularmente nos unen.

Y este año hay, como todos véis, un nuevo estímulo a nuestra satisfacción; el de que con nosotros participan de este mutuo agasajo, eminentes y prestigiosas personas que por su desinterés, por su valor y por su bondad merecen que todos los federados los dediquemos desde el fondo de nuestro corazón toda gratitud, desde las profundidades de nuestra inteligencia toda admiración y en todas partes y en todo momento el más fervoroso de los aplausos.

Yo me complazco ahora, interpretando el común sentir, en ofrecerles esta modesta cena y en levantar mi copa en su honor, como expresión y prenda ambas cosas de que jamás olvidaremos la distinción de que por parte de ellos fuimos objeto y de que sus nombres preclaros, por ir unidos a nuestro primer curso de conferencias, lo irán también al nombre de esta Sociedad, mientras ella viva realizando los fines para que fué creada hace diez y nueve años.

Y lamentando muy justificadamente la obligada ausencia del Sr. Altamira, ausente de España, cumplido el deber que para con él y para con los señores Francos y Romo teníamos, y sin que al cumplirlo creamos que por completo hemos satisfecho nuestra deuda para con ellos, voy a decir dos palabras nada más, alusivas a la Federación aquí congregada.

Por tercera vez y contra todo lo que era de esperar ante el balance de méritos y aptitudes, hubistéis de elevarme a la presidencia con vuestros amables sufragios. No será ello circunstancia para que yo olvide que soy el último de todos

los asociados ni para que crea vanamente que mi sola personalidad es bastante por sí a conseguir la ejecución de los fines sociales. No; en modo alguno. Ni quiero ni debo prescindir de todos vosotros, mis estimados compañeros; y por ello nunca dejaré de rogaros, como os ruego esta noche, que me asistáis con vuestro consejo, que me estimuléis con vuestra iniciativa y que no vaciléis en oponerme vuestra censura si a ella me hiciera acreedor.

Y como esta reunión parece propia para evocar los éxitos de la Federación que constituímos, bien será que me haga eco del florecimieto actual de la misma, de la expansión de su nombre, conseguida en su mayor parte merced a los tres señores a quienes ahora agasajamos, y de la resonancia que tal Sociedad alcanza ya en las esferas oficiales y que se ha exteriorizado con la expresa mención de su título íntegro en la Real orden dictada por el Ministerio de Fomento en 26 de Abril último, en la que se designa a vuestro Presidente para ocupar un cargo importante en la Comisión administrativa y técnica por tal resolución creada.

No terminaré sin mencionar la importante cuestión del papel y el conflicto que para todos nosotros trae aparejado; ni sin hacer saber a cuantos me escuchan, que esta presidencia y la Junta directiva están poniendo cuanto pueden de su parte para secundar la actual actuación del gobierno, favorable a los intereses de nuestras industrias respectivas y para recabar, a toda costa, como solución definitiva y eficaz, la supresión temporal del arancel aduanero respecto de dicho artículo. Y puesto que están presentes dignísimos representantes de la prensa periódica, que nos han hecho la merced de aceptar la invitación dirigida, yo les ruego que en aras de un interés que tanto es el suyo como el nuestro, puesto que entre libros y periódicos hay un parentesco de verdadera consanguinidad, rechacen en sus campañas toda idea que suene a términos medios y aboguen, con el influjo y la autoridad de una institución como la prensa, por la libre importación del papel durante un período de tiempo cuya duración sólo pueden fijarla las ulteriores circunstancias.

Hagamos, pues, votos porque la marcha iniciada de bienestar y de popularidad, continúe; porque nuestra importancia alcance de los públicos poderes cada vez mayor reconocimiento; porque merced a ello, la cultura patria se difunda con nuestros actos y nuestras campañas; y dediquémonos todos de común acuerdo a hacer obra grande, obra gloriosa, obra nacional, sobre todo, para que en nuestra labor, en el total empleo de nuestro esfuerzo, podamos siempre merecer dignamente el nombre de amigos fieles del progreso y de la ilustración y de hijos predilectos de nuestra madre querida: España.

He dicho.»

A continuación hicieron uso de la palabra los señores Romo y Francos Rodríguez, haciendo elocuentes manifestaciones de gratitud y alentando a todos para perseverar en la campaña enérgica de patriotismo y de liberación, que actualmente se están realizando.

Los tres oradores fueron largamente aplaudidos.

Después de la cena, en el delicioso parque formáronse animados corrillos de federados, llenos de entusiasmo, en los que se lanzaron afortunadas ideas que tendrán su oportuna aplicación cuando pase la temporada estival y que contribuirán a poner muy en alto el nombre de nuestra Asociación y la eficacia de sus procedimientos.

LA LIBRE IMPORTACION DEL PAPEL

Nuestra Junta directiva sigue acometiendo con toda energía el grave problema del papel, y proponiendo al Gobierno, sin desmayar, la única solución que a tal problema conviene: *la suspensión temporal del arancel aduanero para el papel de imprimir.*

Cuantos remedios se propongan, que no sean el indicado, de nada servirán, como no sea para complicar más cada vez el caso en que nos encontramos. Ante situaciones de un radicalismo perjudicial para los intereses industriales, sólo cabe la aplicación de una medicina no menos radical.

Bien está que el Gobierno fije la duración del período de libre importación. (No debe ser inferior a dos años). Pero a toda costa hay que ir a esa declaración oficial, para que los editores, los autores, los libreros españoles puedan luchar en igualdad de condiciones contra privilegios irritantes y acaparamientos nada defendibles.

Abundando una vez más en tal criterio, la Junta directiva de esta Federación, visitó el día 7 del corriente mes al Excmo. Sr. Presidente del Consejo de Ministros, en su despacho oficial, y le hizo entrega de la instancia que íntegramente se copia a continuación.

Dice así el expresado documento:

«Excmo. Señor:

Una vez más la Federación Española de Productores, Comerciantes y Amigos del Libro, llega hasta la Presidencia del Consejo de Ministros, cumpliendo uno de los fines para que fué creada, y en su deseo de velar por los intereses de las personas y de las entidades que la constituyen, amenazados por el actual conflicto del papel.

Ya, con fecha 24 de Diciembre de 1919, nos cupo el honor de elevar a esa Presidencia una exposición autorizada por centenares firmas, en la que fundamentando la petición con razones sólidas, se pedía la libertad temporal para la importación del papel en España. Razones de Gobierno, quehaceres respetables de V. E. y de su digno antecesor, han originado el silencio del Poder público para con nosotros, que aún no nos hemos visto favorecidos con una respuesta oficial a nuestra gestión.

Hoy, ante la Real orden dictada con fecha 13 del pasado mes, que sin reserva alguna merece el aplauso de los ciudadanos por el espíritu que la informa, y ante la discusión que sobre su alcance, su interpretación y sus consecuencias se ha establecido, esta Federación se cree en el caso de recordar a V. E. la exposición de 24 de Diciembre y de rogarle con reiteración la dé lugar y la atienda, legislando según ella le propone; tanto porque el articulado de la Ley de Subsistencias le autoriza expresamente para anular el arancel del papel sin más trámite que una sencilla Real orden, cuanto porque en el estado agudizado del conflicto, no cabe, a nuestro modesto juicio, para resolverlo, otro sistema que el radical de la libertad de importación mantenida durante el tiempo necesario para esperar sin perjuicios y sin quebrantos, con una absoluta igualdad para todos, la vuelta a la normalidad de las circunstancias.

Es, además, muy preciso, tener en cuenta, que desde nuestra exposición del mes de Diciembre a esa Presidencia, el problema del papel se ha agravado en términos tales, que no es ya la cuestión del precio lo que preocupa, sino la de la carencia del artículo, que hace imposible la vida de las empresas editoriales, pues que éstas tienen que renunciar, no sólo a editar libros nuevos, sino incluso a reimprimir aquellos otros que ya obtuvieron una sanción favorable de la opinión pública; y como consecuencia de ello, se está dando el caso lamentable, que tan graves reflejos trae para el problema social, de que las imprentas despiden buena parte de sus operarios y se ven amenazadas de un próximo cierre.

Podría creerse que los recursos económicos del Estado habían de sufrir alguna disminución al aplicarse el procedimiento que interesamos; pero no nos arrepentimos de nuestra moción, ni ante esa eventualidad, porque para tranquilizar nuestras conciencias en ese punto, recordamos que la protección de las industrias es una de las misiones de los Estados; que las industrias fundadas a base del papel son este país tan numerosas como importantes; que, la instrucción, la cultura, el arte en una de sus más importantes manifestaciones, se resienten hoy y seguirán resintiéndose, y podrían llegar a sufrir males irremediables sino se facilita el empleo amplio y sin trabas de ese papel, que constituye una primera materia insustituible; y, sobre todo, y esto es muy interesante, que el quebranto económico para el Estado, al aplicar nuestra iniciativa, sería insignificante, por la circunstancia real de que hoy es casi nula la importación, y, por tanto, casi nulo el ingreso por derechos de aduanas.

En consecuencia, esta Federación

SUPLICA A V. E. se digne tener por reproducida su exposición de 24 de Diciembre de 1919, y de acuerdo con lo en ella pedido y en uso de las facultades que la Ley de Subsistencias concede al Gobierno, suspenda temporalmente la aplicación de los Aranceles aduaneros por lo que al papel para impresiones se refiere, y establezca la libre importación del expresado artículo durante el tiempo que en su alto criterio juzgue procedente.

Madrid, 7 de Julio de 1920.

La Junta directiva

Excmo. Sr. Presidente del Consejo de Ministros.»

*
* *

También y como complemento de la copiada solicitud, se entregó al Sr. Dato un trabajo estadístico, demostrativo de la proporción enorme, desacostumbrada, en que desde comienzos de 1915 sea ido elevándose el precio del papel de imprimir. De tal estado, copiamos uno de los trozos, referente sólo a tres calidades de papel.

Vean nuestros lectores:

MESES Y AÑOS	PRECIO por resma.	TANTO por ciento de aumento sobre el precio de 1915.
Papel blanco alisado, núm. 10, de 13 kilogramos, 80 × 112		
En enero de 1915	7,85	»
» » 1916	11,00	40
» » 1917	19,90	153
» » 1918	30,15	285
» » 1919	36,90	370
» » 1920	25,25	221
En marzo de 1920	25,90	229
En abril de 1920	31,70	304
En junio de 1920	43,65	456
Papel satinado fino, núm. 14, de 35 kilogramos, 66 × 94		
En enero de 1915	20,15	»
» » 1916	25,90	29
» » 1917	39,55	96
» » 1918	62,00	208
» » 1919	75,50	275
» » 1920	57,85	187
En marzo de 1920	61,95	203
En abril de 1920	68,85	242
En junio de 1920	94,75	370
Papel especial para cubiertas, núm. I.266 de 27 1|2 kgmos. 50×70		
En enero de 1915	20,85	»
» » 1919	23,00	10
» » 1919	41,45	99
» » 1919	59,85	187
» » 1919	71,00	241
» » 1919	55,90	168
En marzo de 1920	55,90	168
En abril de 1920	63,35	209
En junio de 1920	87,15	318

***

Parece ser que caminamos ahora por mejor camino.

Nuestro Presidente, Sr. Núñez Samper, ha recibido de la Subsecretaría de la Presidencia del Consejo, un oficio que textualmente dice:

«De Real orden comunicada por el Excmo. Sr. Presidente del Consejo de Ministros, participo a usted que se ha recibido en este Centro y con esta fecha se cursa a estudio del señor Ministro de Hacienda, la instancia que esa Federación de su digno cargo eleva a esta Presidencia pidiendo la suspensión temporal de la

aplicación de los aranceles aduaneros en lo que afecta al papel de imprimir y solicitando la libre importación del mismo.

Dios guarde a usted muchos años.

Madrid, 20 de Julio de 1920.

El Subsecretario,
Salvador Canals.

Sr. Presidente de la Federación Española de Productores, Comerciantes y Amigos del Libro.
Luis Vélez de Guevara, 10.»

*
* *

Pocos días después de recibida esa comunicación, y previa petición de hora y día al Sr. Ministro de Hacienda, para que se dignara recibir a una Comisión de nuestra Directiva, se hizo la visita proyectada al Sr. Dominguez Pascual.

He aquí los términos en que *A B C* daba cuenta del acto verificado:

«Una comisión de la Junta directiva de la Federación española de productores comerciantes y amigos del libro ha visitado en su despacho oficial al ministro de Hacienda para pedirle su valioso apoyo en la gestión que actualmente realiza dicha entidad, y con la que persigue se suspenda temporalmente el arancel aduanero por lo que respecta al papel para impresiones.

Atentamente recibidos los visitantes por el Sr. Domínguez Pascual, expusieron a éste el objeto de su visita y le rogaron que rápidamente estudiara y decidiese sobre la exposición presentada a la Presidencia del Consejo en solicitud de la libre y temporal importación del papel mencionado, que por dicha presidencia ha sido remitida al ministro de Hacienda.

El Sr. Domínguez Pascual, después de notificar a sus visitantes que el expresado documento había pasado a informe de la Dirección general de Aduanas, no ocultó a aquéllos su personal criterio favorable a hacer cuanto sea preciso en pro de la industria editorial, a la cual están unidas la impresora y otras varias, todas ellas perjudicadas gravemente con el actual estado de cosas.

Añadió el ministro que por su parte haría con gusto cuanto pudiera significar apoyo para la pretensión que se le exponía, siempre, naturalmente, contando con sus compañeros de Gobierno, por entender que los gobernantes no pueden eludir la obligación de llagar a soluciones de algún radicalismo cuando las circunstancias así lo exijan, para impedir monopolios injustos y gravedades de situación de los mismos derivadas.

La Junta salió del despacho del Sr. Domínguez Pascual altamente satisfecha del recibimiento obtenido y muy esperanzada en la intervención oficial del ministro.»

*
* *

¿Será este el comienzo de una era de ansiada liberación?

Esperemos confiadamente en el espíritu que preside las iniciativas de este Gobierno respecto a la cuestión papelera y confiemos en la justicia de nuestra causa, íntimamente unida al porvenir de la industria nacional.

ULTIMA CONFERENCIA DEL CURSO

Lectura del Libro Español en España y en los demás países

DISCURSO PRONUNCIADO POR EL SR. D. LUIS ROMO DORADO, EN LA FEDERACIÓN ESPAÑOLA DE PRODUCTORES, COMERCIANTES Y AMIGOS DEL LIBRO, EL DÍA 7 DE JUNIO DE 1920

SEÑORES:

La suerte nos ha confirmado una vez más que es veleidosa e inconstante, puesto que me eligió a mí para ocupar un lugar en esta serie de conferencias, después de los ilustres hombres que me han precido; pero confío en vuestra amistad, en vuestra benevolencia y en vuestro compañerismo, para que veais en este trabajo, no un alarde de erudición, sino un esfuerzo de buena voluntad.

Cuando un hombre como yo que ha vivido así toda su vida, sin ostentaciones de ningún género, trabajando en la sombra del anónimo, sin gustar ni desear un aplauso fácil o extemporáneo, o la exhibición pretenciosa propia únicamente de los figurones sociales, hijos de la necia vanidad: cuando un hombre de mis circunstancias tiene que dar la cara al público, se siente cohibido por el fallo que su trabajo pueda dar ese juez supremo, hacedor de casi todas las reputaciones que se llaman opinión.

Yo no he querido ser nunca figurón; he preferido vivir en el anónimo a ser un juguete de la popularidad verdadera tirana de los hombres, que llega a dominarlos como una pesadilla; no he querido nunca ser movida por ella a su capricho, con ese infantilismo que en sus farsas ponen los muñecos de un guiñol; he preferido ser siempre mero espectador, antes que actor, que tiene que exhibirse; haciéndoos cargo de esto, tendréis que comprender la violencia que me cuesta dar este paso, y podréis estar seguros, de que si no fuera por creer que cumplo con un deber, nunca hubiera aceptado.

Vuestra benevolencia solicito una vez más, aunque de ella me responden, vuestra caballerosidad y vuestra hidalguía. En ellas fío; con ellas me amparo, y ante ellas ofrendo mi modesto trabajo, que vosotros tenéis que calificar, no como jueces severos, porque entonces saldría mal parado, sino como amigos cariñosos.

«LA LECTURA DEL LIBRO ESPAÑOL EN ESPAÑA Y EN LOS DEMÁS PAÍSES». He aquí el tema:

Yo quisiera a fuer de patriota, desarrollar este tema en un ambiente de franco optimismo; entonar un cántico de alabanzas sin cuento hacia lo que se ha considerado siempre como el germen de la cultura de un pueblo; la sana y consciente educación de la masa colectiva por medio de la palabra escrita, pero este anhelo mío, no ha podido desenvolverse de un modo tan consolador y optimista como yo hubiera deseado, porque en la nación española, desgraciadamente para todos los órdenes de su vida, se lee poco y se lee mal.

En España, aparte del analfabetismo material, existe también lo que pudieramos llamar el analfabetismo espiritual o como si dijéramos, que además de los analfabetos totales, existen los analfabetos parciales.

Me explicaré lo mejor que pueda; analfabetismo material, llamo yo al completo desconocimiento de la lectura y la escritura. Los datos con que las Estadísticas nos abruman de continuo, hablen por mí respecto a esta cuestión y nada tengo que añadir, porque de esto han tratado ya claros ingenios y porque no es objeto del tema.

El analfabetismo espiritual

Mas del analfabetismo que he denominado espiritual, sí tengo que ocuparme porque es la causa primordial, quizá la única del pesimismo desconsolador que me ha rodeado al concebir el tema de esta disertación.

Analfabetos espirituales son aquellos que saben leer, pero que no saben lo que leen ni lo que deben leer. Esta clase de individuos, que abunda de manera horrorizante, causa un daño enorme al desarrollo de la cultura.

Pruebas de esto; en vuestras manos, en vuestros libros los tenéis, compañeros que me escucháis; hoy día, lo que priva, lo que se lleva, es la pornografía de una

manera descarnada, irritante, engendrada en un ultrarealismo grosero, y trasladado al libro con la máscara de una literatura falsa y amorfa.

A este género literario, de alguna manera hay que llamarlo, algunos lo confunden con la literatura erótica, y esta confusión, aunque muy doloroso me sea confesarlo, es patrimonio de muchos más de los que pudiera suponerse tratándose de una nación culta.

La literatura erótica

La literatura erótica en el momento actual, casi no tiene cultivadores en España; excepción hecha de algunas novelas del malogrado Felipe Trigo y de Zamacois; con todo lo que se ha escrito en este género no es más que pornografía sin atenuantes; los escritores españoles de ese estilo—Belda, Hoyos, Retana—, por ejemplo, no engendran más que producciones antiestésticas, atentos solos a producir una excitación sensual en los espíritus degenerados.

Negar que este aspecto de la vida pueda ser objeto de obras literarias, sería un manifiesto error, suponer que no puede hacerse literatura con un asunto de índole realista, sería tanto como afirmar que no puede haber arte en el desnudo, pero colocar a Belda en el mismo plano literario que a Guy de Mauspasant, resultaría tan hereje, como poner en nuestro Museo del Prado un dibujo de la Hoja de parra al lado de la Maja desnuda; creo sean suficientes estas explicaciones, para que comprendáis lo que quiero decir.

Otra causa de este analfabetismo espiritual, es el desconocimiento completo en las personas, de lo que debe leerse a través de las edades, y esta causa, es perniciosa, porque tiene su origen en la infancia.

La educación en la infancia

En la infancia, época de ingenuidad, de espíritu débil y frágil, la sensibilidad está completamente huérfana de toda protección porque aún la prosa de la vida no la cubrió en la coraza de la experiencia. La educación de esta sensibilidad, por medio del libro, es algo transcendental que acaso de aquella sea buena o mala depende muchas veces la personabilidad del hombre en lo futuro.

Planteada la cuestión en estos términos, decirme: ¿No os causa verdadero horror que las ingénuas inteligencias de muchos niños españoles empiecen educándose con las troculencias policíacas de un Gonan Doyle o las páginas sanguinarias de Emilio Salgari?

Ladrones, policías, con toda la abrumadora trama de escalos, robos, asesinatos, etc., etc., de la novela policíaca; son los frutos literarios con que se nutre la inteligencia ingénua y la sensibilidad de los niños, muchos de ellos contando con el beneplácito de sus padres. En todo cuanto llevo dicho, hay excepciones, que como todas las excepciones, no hacen más que confirmar y afirmar más la regla general.

Acaso os cause extrañeza que un hombre como yo, comerciante que ha de vivir de su negocio ponga a los pies de los caballos, aquello que precisamente le produce más rendimiento, pero ante mi mercantilismo está mi conciencia.

Ella me obliga a decir cuanto he dicho y a afirmar al mismo tiempo, con una nota de franco optimismo, frente al espíritu pesimista que hasta ahora a imperado en mis palabras, que no es por falta de escritores por lo que no se sabe leer en España, sino por falta de preparación cultural.

Hay grandes novelistas en España

¿Será lícito poner en duda la existencia de grandes novelistas en España? No hay necesidad de remontarse a los tiempos clásicos, al glorioso siglo de oro de nuestra literatura; los grandes novelistas contemporáneos son la más firme garantía, la más rotunda e irrefutable respuesta a lo que he dicho. Pío Baroja el exquisito costumbrista del país vasco, Pereda, el cantor de la montaña, Palacio Valdés,

el literato sano y puro de fondo y de forma, Alarcón el plecaro estilista, Valera, Blasco Ibáñez, Ricardo León, Gómez Carrillo, Picón y tantos otros, cuyas obras maestras, son joyas del rico tesoro de la literatura española. Y ante todos ellos y honrando a su memoria y haciendo justicia a su genio, al maestro o al glorioso Galdós, cuyo espíritu fuerte, noble y sano, y su grandiosa inteligencia no morirán nunca porque siempre estarán palpitando en las páginas de sus escritos; el llorado Galdós dibuja la novela española, su grandiosa figura como la de un redentor y un sembrador de semillas sana y fecunda en un campo propicio a dar ricas cosechas, pero que unos malos labriegos se empeñan en comvertir, en praderas estériles.

El glorioso Galdós

El glorioso Galdós, dejó hecha la más grande obra de divulgación histórica que puede concebir el genio humano, en sus Episodios nacionales. Estos libros debieran pasar a ocupar en las bibliotecas infantiles, puesto preferente. En ellos debieran educarse las inteligencias de los niños, porque en ellos palpita el alma española, y de este modo, lograrían sustentarse sobre una base firme, segura, verdadera y pródiga en arte, al mismo tiempo que se iniciaban desde pequeños a amar a la patria, a conocerla y a glorificarla, porque, ¡triste es decirlo! Hay aun muchos españoles que saben de memoria la historia de Luis Candelas e ignoran la de Rodrigo Díaz de Vivar.

Nosotros mismos, los propios españoles, cómplices de estos delitos, hemos sido los causantes de que en el extranjero se vea flotar sobre la península Ibérica, la leyenda de la España de pandereta, que hay que destruir a toda costa, para demostrar al mundo entero que somos un pueblo, que sabiendo reir, también sabemos pensar.

Debemos ser los primeros en darnos cuenta de lo que tenemos en casa, para evitarnos el sonrojo de que tenga que decírnoslo los de fuera; pero si continuamos indiferente ante todo lo que sea evolución progresiva, y nos empeñamos con una tozudez suicida, en bastardear inteligencias por medio de las lecturas faltas de todo fondo y forma literarios, iremos a la degeneración de los temperamentos, de los caracteres de espíritu español, que si un día escribieron la historia con letras doradas mil páginas que con su firmeza refrendó la gloria, acaso llegue otro día, en que tengamos que escribir nuestro nombre traducido en un idioma extranjero, porque el analfabetismo espiritual de que os hablaba, nos haya hecho olvidar ya, el limpio y sonoro castellano.

La creación de bibliotecas populares

Algo se ha hecho ya para cortar este mal, con la creación de bibliotecas populares de las obras maestras de nuestra literatura. Este es uno de los mejores caminos seguidos por los editores, a los que nos cabe la gloria de haber hecho una obra altamente beneficiosa para el desarrollo de la cultura; del éxito moral no podemos quejarnos; del éxito material, es decir, en lo que se refiere al negocio, el éxito no ha sido tan grande por el predominio de las literaturas pornográficas y policíacas.

Nosotros hemos empezado una obra de redención, pero es necesario no ya que no nos dejen solos, sino que nos ayuden a terminarla; con ella ganará la cultura española y con ello ganaremos nosotros, esto es indudable; repasad nombres de escritores, y veréis cómo abundan más entre los favoritos del público en general, aquellos que cultivan la literatura verdad. ¿Pues siendo mayor el número de productores obtendríamos nosotros ganancias más saneadas con una renovación en la clase de lecturas? Si los veinte millones de españoles, supieran leer. ¿No es cierto que el mercado del libro español, al que se puede llevar firmas dignas de parangonarse con las más grandes firmas extranjeras, aumentarían de

un modo extraordinario? Creo que nadie pondrá en duda las respuestas afirmativas de estas preguntas. Ved, pues, cómo hasta por egoísmo, por legítimo anhelo mercantil y por orgullo de comerciantes, nos convendría la desaparición del analfabetismo espiritual, que ahoga las inteligencias, depraba el gusto y hace abominar del verdadero arte y ejercer sobre los temperamentos una acción morbosa, educando las inteligencias y desarrollando la cultura en un ambiente o de cueva de bandidos o de cabaret galante; con esa desaparición, las numerosas ediciones de los grandes maestros, saldrían a la luz pública en lugar de dormir el sueño de los justos en nuestros almacenes y al difundirse por España en lluvia benéfica, como un nuevo maná que nutriese las inteligencias, atrofiadas aun por los relatos de crímenes o de las fantasías orgiásticas, llenarían nuestros bolsillos de vil metal y nuestros cerebros de claridad meridiana; por egoísmo mercantil o por deber de patriota, debemos anhelar que ello sea un hecho y si nosotros contribuímos con nuestro grano de arena a la renovación cultural, obtendremos la íntima satisfacción del deber cumplido. (Muy bien).

Los clásicos y el idioma

Las grandes producciones de los clásicos y de nuestros escritores modernos y contemporáneos, en todas las ramas del saber humano han sido traducidas al francés, al inglés, al alemán y al italiano, pero esto por llenarlos de íntimo orgullo para la difusión de nuestras obras, no basta, porque las traducciones, por muy bien hechas que estén, nunca podrán dar idea exacta del estilo peculiar de cada escritor.

En otro tiempo aún no muy lejano, hubiera sido bastante difícil subsanar esto, pero ahora no; el idioma español, el limpio y sonoro castellano que dijo el poeta, empieza a ser conocido en casi todos los países del mundo. Francia cuenta con cátedras de lengua y literatura española y recientemente en Inglaterra, se han creado instituciones análogas.

¿Y qué decir de América, principalmente de la llamada América latina? Allí nuestro idioma como nuestra raza, formó la nacionalidad mezclándose con la indígena, España hechó una semilla que pudo ser fecunda, y que aun puede serlo si sabemos aprovecharla, a través de los mares, la vibración de nuestra raza de los lejanos países americanos, invita con sus ecos, a que establezcamos la relación fraternal que reclama la consaguilidad. No debemos hacer oídos de mercader a estas vibraciones, y al recogerlas, hayaremos en ellas algo que nos habla de nuestra raza, de nuestra sangre, de nuestros sentimientos patrios, porque España fué allí la madre aunque sus hijos hayan bastardeado algo su afección filial, quizá porque desde un principio no supimos educarlos como cosa nuestra.

La difusión del libro español

Contando con estos antecedentes, la difusión del libro español por las naciones europeas y por los pueblos americanos, sería cosa fácil; para ello bastaría editar catálogos completos de obras literarias en todos los géneros, científicos, filosóficos de arte, etc., de nuestros mejores literatos, ingenieros, matemáticos, jurisconsultos, médicos, etc., y remitirlos a los diversos centros de enseñanza y a los libreros extranjeros por mediación nuestra y si ello fuera factible, publicar en cada una de dichas naciones una revista bibliográfica española para que en todo momento se conocieran nuestras publicaciones y se extendiesen en su mercado.

La baratura del libro

Factor principalísimo para esa difusión sería la baratura del libro; nadie puede poner en duda que estos en los momentos actuales, es un problema de difícil solución, de una parte la enorme carestía y escasez del papel, impiden ponerlo en práctica sin llevar a quien tal lo intente a la ruina; de otra parte las dificultades del transporte hacen costosísimas las expediciones y aun con todo con que sa-

crifiquemos nuestro negocio, nada conseguiríamos, mientras en la propia España no se aprenda a admirar devotamente a los grandes escritores, cosa que ahora está vinculada en un núcleo de personas muy escaso, para que cuando salga de aquí un libro para ser leído en el extranjero, no tengamos que confesar vergonzosamente que ignoramos el valor de lo que enviamos fuera y sólo pongamos los ojos en las páginas de la obra, cuando en el extranjero nos digan que vale.

Frivolidad ambiente

El hombre es hijo del medio ambiente en que vive, el español vive actualmente en un ambiente de frivolidad que necesariamente a de influir en su manera de pensar, de sentir y en general, en todas las vibraciones de su espíritu. He aquí porque hoy nos preocupamos muy poco de leer cosas en las que haya que poner un tanto de atención sana; o enervarnos nuestros sentidos con las lecturas de falso e impúdico erotismo, por regocijarnos nuestro espíritu con retruécanos encubiertos con la máscara de un humorismo grotesco; es decir, que por regla general sólo se aprecia hoy la producción literaria como pintura de prostíbulo o como frases de bufón; o lujuria o risa; lo demás poco importa a que con ello encanallemos el arte, depravemos nuestro paladar literario y despreciemos la herencia cultural que nos legaron nuestros novelistas, nuestros hombres de ciencia, todos aquellos, en fin, que pusieron su talento, su ingenio al servicio de la generación, quien les paga su ofrenda con el olvido, y lo que es más ingrato y más doloroso aún, con la indiferencia. (Muy bien).

Algunas bibliotecas del extranjero

Solamente a título de curiosidad, os citaré algunas de las bibliotecas populares que se editan en el extranjero, sin que haga esta lista muy extensa porque sería cansaros inútilmente. En Alemania existe la Reclame (universal biblioteca) que tiene producciones originales y traducciones; la Meyer Folhkücher y la Ulstein. En Francia, la de Flamarion, Moderne biblioteque, Mon petit Román y la llamada Le livre populaire, de la que se han hecho muchas traducciones al castellano: En Inglaterra The woucly telegraph novels, la célebre biblioteca Nelson, que se edita también en otros idiomas, y en España la Universal de Hernando y la nueva de Calpe, aparte de otras más que no cito, porque además el precio de las obras que editan no está ya en la categoría del libro barato.

Y no quiero terminar estos ligeros apuntes, siquiera sea abusando de vuestra exquisita amabilidad, sin comentar un punto, que creo sea el más esencial y del cual arrancan todas las causas que examiné anteriormente al afirmar que en España se lee poco y se lee mal.

El régimen de enseñanza

La escuela es la base de la educación cultural del hombre; aunque éste, ya en los primeros años de su vida, demuestre un claro talento, es necesario educarlo y dirigirlo, y en España, ¡triste es decirlo! La enseñanza es cosa que produce muy pocos dolores de cabeza, a nuestros gobiernos.

Prueba de esto es que el Ministerio de Instrucción pública, se considera en la esfera política como aprendizaje; a ese departamento van los hombres que nunca ocupan las blandas poltronas ministeriales; de lo cual resulta que hasta que el señor Ministro se entera de los asuntos, pasan varios meses, y la mayoría de las veces, suele sorprender la crisis al Excelentísimo señor sin que se haya enterado aun.

Pero vamos a suponer que en el Ministerio de Instrucción pública entra un hombre conocedor de todos los problemas de enseñanza; de reconocidas aptitudes para el desempeño del cargo y de una férrea voluntad para imponer lo que honradamente cree que debe hacerse en justicia; le será imposible desarrollar ningún plan, porque como las cosas no se hacen de valde, necesita un presu-

puesto decoroso para atender a las necesidades; y desde hace muchos años, el presupuesto español para Instrucción pública y Bellas Artes, fijaos bien. ¡Para Instrucción pública y Bellas Artes, es decir, educación y cultura, es el más exiguo de todos los presupuestos! ¿Cómo queremos que el pueblo se eduque y se haga culto con toda grandeza si para ello no le destinamos más que una miseria? ¿Qué resultante habrá de dar esta pobreza cultural y pobreza educativa?

Fácil es contestar a estas preguntas; ese analfabetismo espiritual que tantas veces os he citado. Pero de nada sirve quejarse y exponer los gérmenes del mal; años y años, predicaron prestigiosos talentos la necesidad de educar a los pueblos en todos los órdenes de la vida; discursos y más discursos pronunciaron los hombres políticos, ya desde los escaños de las Cámaras, ya desde el escenario de un teatro en un mitin; pero todo ha sido en vano, la palabra de los prestigios fué olvidada, los discursos de los políticos fueron a anquilosarse en el diario de sesiones y hoy padecemos todos los males por no haber tenido en cuenta que la verdadera vida de un pueblo está en aquella frase de Joaquín Costa: Escuela y despensa.

Un cuadro desolador

En España hemos olvidado al solitario de Graus y lo que es más triste, sus clarividencias. Ved las despensas vacías, las escuelas escasas y ante este panorama desolador, que representa una destrucción en el orden físico y en el orden intelectual, surge la generación presente, famélica de alma y de cuerpo y que tiene que entregarse fatalmente a una excitación morbosa para suplir con ella la falta de alimento en el estómago y en la inteligencia.

Pero nosotros los hombres del siglo actual, si no somos bastantes audaces para romper convencionalismos hipócritas y costumbres malsanas, no debemos legar a las generaciones futuras, la herencia de un ambiente a todas luces pernicioso. El medio mejor para educar a la multitud, es el libro ese amigo cariñoso que nos acompaña, consuela y conforta cuando es bueno y nos envilece, deprava y empobrece cuando es malo. Procuremos escoger los libros como los amigos, entre aquellos que sea de buena índole y hagámosle la cruz como al demonio, a los que acaban por embrutecer nuestros espíritus.

El alma de España

En medio de tanto pesimismo, vislumbro un rayo de esperanza, que como faro luminoso despojara las sombras. El alma de España, que acaso quedó dormida, aletargada por el cansancio que la produjeron tantos años de lucha, y que un día despertará para imponer su voluntad, justa, noble y poderosa, alma sin igual en la historia de los pueblos que la hizo ser dueña del mundo; alma romántica y guerrera; poeta y luchadora a un tiempo mismo, como la que puso el glorioso Cervantes al Ingenioso Hidalgo Don Quijote de la Mancha, que después de ser vencido por las poderosas aspas de los molinos de viento; se levanta más animado que antes dispuesto a seguir desfaciendo entuertos, y rescatando doncellas.

Hagamos de la Patria un culto, no con la ceguera de un fanático, sino con la fe de un creyente, pidamos protección para que el pueblo adquiera su máxima cultura; y el libro español, sea honrado como se merece e intensamente leído, y acabará el analfabestismo espiritual, que si hoy es patrimonio de muchos, mañana lo será sólo de unos cuantos degenerados y pobres de espíritu.

He dicho.

(Grandes aplausos).

Imp. de José Fernández Arias, Plaza Mayor, 16.—Madrid

BIBLIOGRAFIA ESPAÑOLA

REPERTORIO QUINCENAL DE LA PRODUCCIÓN DEL LIBRO

PUBLICADA POR LA

Federación Española de Productores, Comerciantes y Amigos del Libro

AÑO XX | MADRID, AGOSTO 1920 | Números 15 y 16

CRONICA

La cuestión del papel. El Gobierno declara la libertad de importación. Nuestra Federación trabaja y triunfa.—Más sobre el problema.—Lista nominal de señores socios numerarios y correspondientes de la Federación Española de Productores, Comerciantes y Amigos del Libro en esta fecha, por orden de residencias.

LA CUESTION DEL PAPEL

El Gobierno declara la libertad de importación

NUESTRA FEDERACIÓN TRABAJA Y TRIUNFA

La esperanza que BIBLIOGRAFÍA ESPAÑOLA, dejó ver en su anterior número de que la actuación oficial del Gobierno respondiera a lo que exigen las necesidades de nuestra industria editorial y librera y a lo que demanda la justicia, no fué una esperanza vana.

En la *Gaceta* del día 8 del corriente mes, apareció la R. O. del Ministerio de Hacienda, que dice textualmente:

«Ilustrísimo señor: Visto el expediente instruido en esa Dirección general con motivo de las reclamaciones formuladas, entre otras entidades, por la Federación española de productores, comerciantes y amigos del libro y por la Asociación de la Prensa Médica Española, en el sentido de que se autorice temporalmente la libre importación del papel para impresiones, como único medio posible de contrarrestar la grave crisis porque actualmente viene atravesando la Prensa profesional y la industria del Libro de toda España, a causa de la enorme escasez y consiguiente carestía del papel; y

Considerando que para hacer frente a las dificultades notorias que provoca la carestía del papel, dadas las extensas y multiples aplicaciones del mismo, es de suma conveniencia estimular su importación, suprimiendo, mientras persistan las actuales circunstancias, los derechos arancelarios que satisface a su importación dicha primera materia.

Su Majestad el Rey (q. D. g.), de conformidad con lo acordado por el Consejo de Ministros, en virtud de la facultad que al mismo confiere la vigente ley de Subsistencias, se ha servido disponer:

1.º Que hasta nueva orden se despache con franquicia de derechos de Arancel de importación el papel comprendido en las partidas 408, 409 y 410 del mismo; y

2.º Que lo anteriormente dispuesto se aplique desde el día siguiente inclusive a la publicación de esta Real orden en la *Gaceta de Madrid*.

De Real orden lo digo a V. I. para su conocimiento y efectos correspondientes. Dios guarde a V. I. muchos años. Madrid, 5 de Agosto de 1920.

DOMÍNGUEZ PASCUAL

Señor Director general de Aduanas.

*
* *

Podemos sentir el legítimo orgullo de haber sido los motores que han accionado para producir la acción ministerial.

La R. O. copiada lo evidencia al hacer mención expresa de nuestra Federación, en el ingreso de su texto.

El éxito obtenido y que con título de toda legitimidad nos apuntamos, tiene para nosotros toda la importancia de un eficaz estímulo. Merced a ello, nos sentimos animados de un espíritu incansable e impaciente, que no cejará nunca en su labor activa, tan tenaz como confiada, capaz de acometer toda empresa y de sostener toda lucha, siempre persiguiendo el triunfo de lo legal frente a osadías y a intemperancias insoportables.

Tal como se declaró libre la importacion del papel, se harán, Dios mediante y no tardando mucho, otras declaraciones oficiales, porque para conseguirlas contamos con nuestra razón indiscutible, con la persistencia de nuestra gestión y con el buen sentido jurídico del Gobierno, que sea del color político que sea, no puede, sin desoir íntimos requerimientos de conciencia, anteponer ningún interés ni ninguna conveniencia a lo que reclaman los intereses y las conveniencias de índole nacional.

*
* *

Cumpliendo con lo que ordenan elementales reglas de cortesía y buena crianza, la Junta Directiva de la Federación, ha visitado a los Excmos. Sres. Presidente del Consejo de Ministros y Ministro de Hacienda, para darles las gracias por haber dictado la resolución a que venimos refiriéndonos.

Ambos señores tuvieron para los visitantes palabras de afecto, y ante ellos ratificaron elocuentemente su propósito de no cejar en la actual campaña patriótica.

BIBLIOGRAFÍA ESPAÑOLA, en su cualidad de órgano periódico de la *Federación Española de Productores, Comerciantes y Amigos del Libro*, se honra hoy elevando hasta los Sres Dato y Domínguez Pascual su respetuoso saludo.

*
* *

En la *Gaceta* del día 13 del presente mes apareció una R. O. también del Ministerio de Hacienda, que complementó la anteriormente aludida.

Dice así:

«Ilmo Sr.: Establecida por Real orden de este Ministerio, fecha 5 del corriente mes, la franquicia de derechos de importación para el papel comprendido en las partidas 408, 409 y 410 del Arancel vigente, se hace preciso ampliar esta medida al papel *couché*, que es el que principalmente se utiliza en la confección de las revistas ilustradas y profesionales o técnicas, a fin de atenuar en lo posible la grave crisis que por la gran carestía del papel atraviesa dicha clase de publicaciones, las cuales es de conveniencia sostener, por constituir un importante elemento de cultura patria y de eficaz relación internacional.

En su consecuencia,

S. M. el Rey (q. D. g.), de conformidad con lo acordado por el Consejo de Ministros, en virtud de la facultad que al mismo confiere la vigente ley de Subsistencias, se ha servido disponer:

1.º Que hasta nueva orden se despache con franquicia de derechos de Arancel de importación el papel *couché* que se halla tarifado en la partida 415 del mismo; y

2.º Que lo anteriormente dispuesto se aplique desde el día siguiente, inclusive, a la publicación de esta Real orden en la *Gaceta de Madrid*.

De Real orden lo digo a V. I. para su conocimiento y efectos correspondientes Dios guarde a V. I. muchos años. Madrid, 12 de Agostos de 1920.

DOMÍNGUEZ PASCUAL

Señor Director general de Aduanas.»

MAS SOBRE EL PROBLEMA

El Imparcial solicita la opinión de nuestro Presidente acerca de la cuestión del papel. Una carta del Sr. Núñez Samper.

Antes, pocos días antes de publicarse en la *Gaceta* la R. O. de Hacienda que suspendió temporalmente la aplicación del arancel aduanero para la importación del papel de impresiones, un redactor de *El Imparcial*, enviado por el Director del diario, visitó al Presidente de nuestra Federación, al efecto de escuchar de sus labios cual fuera su opinión en cuanto al actual conflicto del papel, a sus causas y a sus posibles remedios.

El Sr. Núñez Samper entendió que era una de sus obligaciones la de prestarse en aquello que de él se demandaba, y tras un rato de conversación sobre el tema prometió al periodista el inmediato envío de unas cuartillas en que se reflejara su sentir.

En *El Imparcial* del día 7 de este mes, tuvo el escrito de nuestro Presidente honrosa publicidad. Y no resistimos el deseo de su transcripción, porque estimamos que al mismo debe darse todo el valor de un verdadero documento.

He aquí su contenido:

«Estimando en todo su gran valor la cortesía de *El Imparcial*, que requiere la exposición de mi criterio en orden a la cuestión del papel, correspondo gustoso a ella, anteponiendo a mis manifestaciones la afirmación de que las mismas serán la expresión fiel del sentir de cuantos componen la Federación Española de Productores, Comerciantes y Amigos del Libro.

No es un secreto para nadie que la actual carestía efectiva y la aparente escasez del papel de impresiones obedecen de una manera directa a la existencia de una entidad monopolizadora que, por serlo, y por aprovecharse lindamente de la mansedumbre de los consumidores, se ha erigido en árbitro del mercado, con todos los elementos propios de un moderno feudalismo y con todas las características de lo injusto y de lo recusable.

He hablado de carestía. Sobre que el hecho es público y notorio, ahí va un estado comparativo obtenido por el vicepresidente primero de la Federación, D. Julián Martínez Reus, referente sólo a tres clases de papel de impresión, en el que puede verse que en algún momento el aumento de precio llegó a la proporción de 456 por 100 sobre el que se cobraba en enero de 1915.

La expresada estadística dice:

(No la copiamos, por la misma que vió la luz en el número anterior de BIBLIOGRAFIA ESPAÑOLA).

Hablé también de aparente escasez. No hay tal escasez efectiva, aunque otra cosa quiera decirse. Papel hay, y lo hay de sobra. Lo que ocurre es que, en el poco patriótico desenvolvimiento de una ambición indefendible, se hace salir para el extranjero el papel de más corriente uso; se reserva a los industriales españoles aquel que pudiera tacharse de sobrante, y se rehusa o se retrasa notablemente el servicio de los pedidos que se formulan, alegando la falta de existencias.

Con sólo lo dicho, casi se apunta ya el doble remedio que a esa doble necesidad cabe aplicar: para la carestía, nada más aconsejable que ponerla enfrente la apertura libre y gratitud de las frontera, por donde los consumidores españoles se libren totalmente del Arancel y encuentren en el suministro extranjero facilidad y baratura de obtención; para la aparente escasez, nada mejor indicado que el cierre de esas mismas fronteras, impidiendo así que los consumidores de fuera perjudiquen el consumo interior.

¿Que ambos remedios caen en el género de un radicalismo poco atrayente para los Gobiernos? Lo negaría, si así se alegase; porque el radicalismo de las resoluciones ministeriales sólo puede verse en la desproporción entre el mal y el remedio cuando éste afecta la nota de una terapéutica de rigor excesivo; pero cuando, como ahora ocurre, el mal se agudiza, y en su empeoramiento recorre una órbita de progresión incalculable, fuerza es que la energía gubernamental se imponga, y que la crudeza en el remedio se muestre, para impedir que importantísimas industrias nacionales desaparezcan y que cientos de millares de familias perezcan, sacrificadas aquéllas y éstas a un lucro insensato y a una soberbia no disimulada.

El paso dado recientemente por el Sr. Dato al legislar sobre el precio de los periódicos en relación con la superficie del papel empleado, es una medida que, sin dejar de merecer el más fervoroso aplauso, está aún muy distante de ser eficaz en orden al abaratamiento del producto. Más que otra cosa, lo que significa es un dique al imprudente abuso del papel, fundamentado en el buen deseo de imponer una forma de ahorro, y acaso en el de evitar ilícitas competencias. Pero esto no basta. El problema requiere soluciones tan francas, tan decisivas, tan eficaces y, sobre todo, tan urgentes, que, en faltando a la que se diera cualquiera de esos condicionados, poco o nada había de cambiar la actual deplorable situación de las cosas.

Tiene el tal problema tan hondas raíces, como que, por bajo de él, las mismas están formando intricando enredo con la vida de personas y de colectividades que hoy experimentan, no ya las amenazas, sino el daño efectivo, derivado de la actual anormalidad en cuanto a carencia y carestía del artículo papel. Las imprentas despiden cada semana un número mayor a menor de operarios, pertenecientes a las diversas clases de manipulaciones propias de esa industria y de sus consiguientes. Los autores tropiezan con uno de los mayores obstáculos que pueden oponerse a la emisión por escrito de sus ideas, con lo cual tanto daño sufren sus propios y personales intereses, como los del arte o los de la ciencia, en sus múltiples manifestaciones.

Nuestro comercio librero con América se resiente dolorosamente porque, de aquí para allá, jamás salieron las ediciones sino gravadas ya con un descuento inicial de un 40 o de un 50 por 100, que, si era dañoso en los tiempos normales, fatalmente tiene que traer un mucho mayor perjuicio en los corrientes. Y con esto va enlazada otra cuestión que sólo puede afrontarla un patriotismo sincero y fuerte. Las naciones extranjeras para las cuales no existe, o existe con menor importancia, el problema del papel, y que conocen sin gran esfuerzo—por nuestra propia Prensa—nuestra situación, lanzan a América, en español no siempre puro, las obras de nuestros autores, incluso las de nuestros clásicos, usurpándonos un puesto que ni jurídica ni históricamente, nos debe ser disputado.

Para mayor dolor, en el actual trimestre económico se giran los recibos del subsidio industrial con el aumento de un 60 por 100 sobre las cuotas repartidas. Es cuanto faltaba para hacer totalmente ruinoso el negocio editorial, acaso el único que no disfruta de la protección del estado. Todos los industriales, todos los comerciantes, han elevado los precios de producción y de venta. El editor, o no los ha elevado, en un temor perfectamente humano de no vender, o lo ha hecho en unos términos tan modestos, que casi no valen la pena de su mención. Sin embargo, al editor se le merma y se le encarece el papel, se le acrecenta la lista de jornales, se le recarga la contribución...

¿No es cierto que se está ante un caso flagrante de necesaria protección oficial, que el Gobierno podría prestar sin trabajo alguno, atendiendo al espíritu y aun a la letra de leyes vigentes, que facultan, para decretar la libertad temporal de importación, la sus-

pensión de abonos de contribuciones y otras medidas de favor—que no sería ahora sino justicia y equidad—, cuya tendencia no puede ser más moral ni más plausible?

Dije antes que mis palabras son eco fiel de cuanto piensan los miembros de esta Federación, en la que hay autores, editores, libreros, impresores y de todos los quehaceres o los criterios que con el libro guardan parentesco. Pero debo añadir que tal modo de ver las cosas no es exclusivo de nosotros, sino que lo comparten elementos ligados a nuestra Casa por la comunicación espiritual, aunque no se sumen a nuestras listas de federados.

La opinión favorable a los remedios que dejo indicados tiene su mayor garantía de justicia y de oportunidad en la extensión de sus adeptos. En nuestra oficina, cada vez que *El Imparcial* y los demás periódicos publican la noticia de una actuación nuestra cerca de los Poderes públicos, se reciben infinidad de cartas de adhesión y de felicitación, procedentes de toda España y aun de América. Por otra parte, bien reciente está la Publicación en *La Tribuna* de opiniones tan dignas de especial anotación como las de los señores Maucci, Segui, Casso y Sanxo, de Barcelona, todas ellas inspiradas en las mismas aspiraciones que apuntadas dejo.

Y para terminar, creo preciso que esas medidas que el Gobierno haría bien en adoptar, relativas al cierre de las fronteras para la exportación y a su apertura para la importación, deben, sobre ser adoptadas con toda diligencia, persistir por un tiempo mínimo de dos años, y con esa condición ser tomadas, en evitación de que Gobiernos menos conservadores, o simplemente ministros menos decididos, den el traste con el único sistema de verdadera redención que hoy se nos muestra.

Réstame dar las más expresivas gracias, por la distinción de que me hacen objeto, a *El Imparcial* y a su director, y hacer constar que confío en la poderosa ayuda que con su nombre y sus prestigios ha de prestar a los intereses que hoy represento, dignos de toda atención y aun de toda devoción, por ser ellos los más ligados con el elemento portavoz de la cultura nacional».

MARIANO NÚÑEZ SAMPER.

Lista nominal de señores socios numerarios y correspondientes de la Federación Española de Productores, Comerciantes y Amigos del Libro en esta fecha, por orden de residencias.

Alava

DE LA CAPITAL

Ruiz y Eguiluz. Estación, 1.

Albacete

DE LA CAPITAL

Ruiz (Elíseo). Mayor, 47.

Alicante

DE LA CAPITAL

Jordá (Juan). De la Casa Jordá y Soler.
Pastor (Manuel). Mayor, 1 y 3.

DE LA PROVINCIA

Llorens Pericás (José). Alcoy.
Martínez Arenas (José). San Pascual, 10. Orihuela.

Almería

DE LA CAPITAL

García (Isidro). Tiendas, 19.
Moya (Viuda e hijos de J.) Paseo del Príncipe, 14.

Avila

DE LA CAPITAL

Martín (Lucas). Alcázar, 1.

Badajoz

DE LA CAPITAL

Arqueros (Antonio). Larga, 43.
Durán Ortiz (Manuel). Méndez Valdés, 15.

DE LA PROVINCIA

Aguilar Sotomayor (Antonio). Granja de Torrehermosa.
Cuadrado (Rodrigo A.) Campanario.
Fernández Molina (Diego). Campanario.
Garrote M. (Antonio) Cabeza de Buey.
Torrado León (Juan). Higuera de Vargas.

Baleares

DE LA CAPITAL

Amengual y Montaner. Cadena, 2.
Ferrer Mayol (Miguel). General Barceló, 1.
Fondevila y Alomar. Brossa, 37.
Roig (Vicente). Plaza de Cort, 12.

DE LA PROVINCIA

Mir y Mir (J.) Mahón.
Sintes Rotges (Manuel), Mahón.

Barcelona

DE LA CAPITAL

Araluce (Ramón de S. N.) Cortes, 392.
Bloud y Gay. Bruch, 35.
Bosch (Agustín). Ronda de la Universidad, 3.
Cami (Sucesores de Blas), Unión, 26.
Casals (Hijos de Miguel). Pino, 5.
Castells (Viuda de A.) Ronda de la Universidad, 13.
Darné (Juan). Tapicería, 54.
Domenech (A.) S. en C. Rambla de lCentro, 5
Espasa (Hijos de José). Cortes, 579.
Farriols Amat (J.) Boquería, 36.
Feliú y Susanna. Ronda de San Pedro, 36.
Gassó Hermanos. Santa Teresa, 6.
Gili (Gustavo). Socio de número. Universidad, 45.
Gili (Herederos de Juan). Cortes, 581.
Gili (Luis). Claris, 82.
Granada (F.) De la Casa Granada y Compañía. Socio de número. Diputación, 344.
Gummá y Viñas (Sucesor de). P. de Colón, 21.
Henrich (Manuel). De la Casa Henrich y Compañía. Socio de número. Córcega 384.
Heras Hernández (Eusebio). Cortes, 498.
Hidalgo (Cayetano). S. en C.
Iglesias (Ramón). Granada, 34.
Lefebvre (Luis). Rambla del Centro, 11.
Librería «Athenea». Pelayo, 22.
Librería Nacional y Extranjera.
Librería Religiosa. Aviñó, 20.
López (Antonio). Socio de número. Rambla del Centro, 20.
Marín Sáez (Manuel). Socio de número. Provenza, 273.
Martín (Alberto). Socio de número. Consejo de Ciento, 140.
Martínez Pérez (Cándido). Dr. Dou, 11.
Massó, Casas y Compañía. Ronda de la Universidad, 20.
Maucci (Manuel). Socio de número. Mallorca, 166.
Palau (Antonio). San Pablo, 41.
Paluzie (Hijos de). Diputación, 337.
Parera (Sucesores de Miguel). Fortuny, 6. 1.ª.
Plá (Herederos de la Viuda de). Princesa, 8.
Pons Morros (Rosendo). Buenavista, 11.
Portilla, Virgili y Durán. S. en C. Petritsol, 8.
Prat y Anguera (J.) Bertrán, 86.
Puig y Alfonso (Francisco). Nueva, 5.
Puigros (Gervasio). Plaza de Santa Ana, 26.
Ras (Aurelio). De la Casa Editorial «Estudio». Dr. Dou, 11.
Ribó (Domingo). Pelayo, 16.
Rosals (Juan). Puertaferrisa, 30.
Salvat y Compañía (Pablo). Mallorca, 220.
Schneider (Pablo). Rambla de Cataluña, 50.
Segui (Miguel). Rambla de Cataluña, 125.
Seix (Francisco). S. Agustín 1 al 7. Gracia.
Seix (Victoriano). De la Casa Seix y Barral Hermanos. (S. A.) Socio de número. Provenza, 219.
Simón (Francisco). De la Casa Montaner y Simón Socio de número. Aragón, 255.
Sintes (Francisco). Ronda de la Universidad, 4.
Sociedad General de Publicaciones. Diputación, 211.
Sopena (Ramón). Provenza, 95.
Subirana (Eugenio). Puertaferrisa, 14.
Taberner (Toribio). Rosellón, 221.
Tasso (Viuda de). Arco del Teatro, 21 y 23.
Virgili (Antonio). Rosellón, 208.
Zendrera (José). Valencia, 197.

DE LA PROVINCIA

Graupera (José). Sabadell.
Jordana (Miguel). Igualada.

Burgos

DE LA CAPILAL

Gallo Alvarez (Matías). Lain Calvo, 16.
Rodríguez (Mariano). Socio de número. De la Casa Hijos de Santiago Rodríguez. Pasaje de la Flora, 12.

DE LA PROVINCIA

Abajo (Viuda e hijos de Felipe de). Salas de los Infantes.
Cerezo (Ruperto). Miranda de Ebro.

Cáceres

DE LA CAPITAL

Rodas (Serafín). Portal Empedrado, 41.

DE LA PROVINCIA

García de las Heras (Juan Francisco). Bercozana.
Hontiveros Ramos (José). Plasencia.
Montero (Generoso). Plasencia.
Peña (Sobrino de Benito). Trujillo.
Sánchez Rodrigo (Agustín). Serradilla.

Cádiz

DE LA CAPITAL

García Castellano (Santiago). San Francisco, 31.

Rivadulla (Federico). Columela, 29.
Romero (José). Montañés, 7.

DE LA PROVINCIA

Gener (Miguel). Jerez de la Frontera.
Orihuela (Pedro). San Fernando.
Ortuño López (José). San Fernando.
Pérez (Luis). Puerto de Santa María.

Canarias

DE LA CAPITAL

Delgado Yúmar (Hijos de A.) San Francisco, 2.
Martínez Viera (Francisco). Alfonso XIII, 1.

DE LA PROVINCIA

García (Esteban). Arrecife de Lanzarote.
Lugo y Masieu (Antonio). Orotava.
Martinón Coll (Daniel). Arrecife de Lanzarote.
Miranda (Francisco). Orotava.

Castellón

DE LA CAPITAL

Ballester Soler (Benjamín). Cataluña, 29.

DE LA PROVINCIA

Suay (José). Segorbe.

Ciudad Real

DE LA CAPITAL

Pérez (Carlos).

DE LA PROVINCIA

Campos (Bruno). Valdepeñas.

Córdoba

DE LA CAPITAL

Gacto (Ricardo). Librería, 9.

DE LA PROVINCIA

Díaz Jurado (Antonio). Pozoblanco.
Lizaso (José Ramón). Pueblo Nuevo.

Coruña

DE LA CAPITAL

Fuente (Viuda de Alfredo de la). Cantón Pequeño, 13.
Horta (Constantino de). Cantón Grande, 27.
Pérez Rodríguez (Manuela). Real, 43.

DE LA PROVINCIA

Gali (Viuda de). Santiago.
Gueimundi (Lorenzo). Santiago.
López (Ildefonso B). Puentedeume.
Mosquera (Ramón). Santiago.
Paredes (José María). Santiago.
Porto (Angel). Santiago.

Cuenca

DE LA CAPITAL

Escobar (Vicente). San Roque, 1.
León (Celedonio). Mariano Catalina, 7.

DE LA PROVINCIA

Cruces (Juan José). Huete.
Huélamo (Tomás). Tarancón.

Granada

DE LA CAPITAL

López Guevara (José). San Jerónimo, 29.
Pericás (Eladio). Puerta Real, 4.
Prieto García (Enrique). Mesones, 65.
Ventura Traveset (Paulino). Mesones, 52.

Guadalajara

DE LA CAPITAL

Concha (Sucesores de Antero). Plaza de San Esteban, 20.

DE LA PROVINCIA

Sánchez Díaz (Francisco). Peñalver.

Guipúzcoa

DE LA CAPITAL

Baroja y sobrinos (Viuda de M.) Plaza de la Constitución, 1 y 2.
Conde López (Manuel). Churruca, 6.
Ramos Brioso (Miguel). Vergara, 5.
Sánchez (Cándida). Garibay, 28.

DE LA PROVINCIA

Garmendia (Pío). Irún.
López (Eusebio). Tolosa.
Sociedad General Española de Librería. Irún.

Huelva

DE LA CAPITAL

Morgado (Narciso). General Azcárraga, 13.

DE LA PROVINCIA

Llorden (Demetrio). Nerva.

Huesca

DE LA CAPITAL

Barón (Feliciana). Ramiro el Monje, 38.
Iglesias (Lorenzo). Coso Bajo, 7.

Jaén

DE LA CAPITAL

Rivas S. Martín (Angel de las). Cuesta de San Miguel, 1.

DE LA PROVINCIA

Alhambra (Manuel). Baeza.
Gavilán Folgado (Manuel). Linares.
Milla (Gregorio). Valdepeñas.
Torre (Juan Francisco de la). Cazorla.

León

DE LA CAPITAL

Díaz Jiménez Molleda (Eloy). Socio de número. Ordoño II, 14.
Garzo Carrillo (Salvador). Fernando Merino, 14.
Luera Pinto (Ramón). Bayón, 5.
Miñón (Maximino A.) Zapatería, 1.

DE LA PROVINCIA

Fidalgo (Nicesio). Astorga.

Lérida

DE LA PROVINCIA

Dalmases (Juan). Mollerusa.
Sres. Pera y Güel. Tárrega.
Rocafort (José). Pobla de Segur.

Logroño

DE LA CAPITAL

Alesón (Hijos de). Portales, 90 y 92.
Martínez (Eleuterio). Socio de número. Mercado, 120.

Lugo

DE LA CAPITAL

Alonso e Hijo (Viuda de). Plaza del Campo, 2.
Enríquez (Manuela). San Pedro, 6.

Málaga

DE LA CAPITAL

González Anaya (Salvador). Nueva, 33 y 35.
Morales (Juan). San Juan de Letrán, 8.
Rivas Beltrán (Enrique). Marqués de Larios, 7.
Trascastro (José). Molina Larios, 5.

DE LA PROVINCIA

Aguilar (Enrique). Antequera.
Lara (Juan de). Ronda.
Muñoz (Francisco F.) Antequera.
Sagado (Victoriano). Estepona.
Torres del Pozo (Gaspar). Antequera.

Madrid

DE LA CAPITAL

Abella (Manuel). Socio de número. Don Pedro, 1.
Aguilar (Manuel). De la Sociedad General Española de Librería. Socio de número. Ferraz, 25.
Alba (María de, Viuda de Fe). Socio de número. P. del Sol, 15.
Albero (Miguel). Santa Engracia, 155.
Alier (Ildefonso). Fuencarral, 51.
Alsina (José). Bordadores, 7.
Amo (Julián del). Socio de número. Paz, 6.
Amo (Mauricio del). Socio de número. Paz, 6.
Alonso (Tomás). Mesonero Romanos, 15.
Alonso Fernández (José María). Montera, 35.
Alvarez Angulo (Carlos). Tesoro, 40.
Araujo (Adolfo) Flor Alta, 2 y 4.
Araujo (Carlos). Flor Alta, 2 y 4.
Arias López Izquierdo (Victorio). Mayor, 82.
Arnaiz Marín (Germán). Socio de número. Huertas, 22.
Arsenio (Angel). Procurador de las Escuelas Cristianas. Bravo Murillo, 106.
Báez Velasco (Eligio). P. del Sol, 6.
Balanzat (Manuel). Socio de número. Paseo de San Vicente, 20.
Bello (Luis). Lagasca, 32.
Beltrán y de Torres (Francisco). Socio de número. Príncipe, 16.
Bergua (Viuda de Juan Bautista). Preciados, 13.
Blanco (Rufino). Socio de número. Olózaga, 1.
Blanco-Fombona (Rufino). Socio de número. Martín de los Heros, 83.
Bonilla y San Martín (Adolfo). Socio de número. Velázquez, 18.
Calleja (Sucesores de Luis). Socio de número. Campomanes, 8.
Calleja (Rafael). Socio de número. Valencia, 28.
Calleja (Saturnino). Socio de número. Valencia, 28
Campos González (Baldomero). Princesa, 14.
Caro Raggio (Rafael). Socio de número. Ventura Rodríguez, 18.
Catalinos Galán (Jorge). Fernando VI, 21.
Castro-Les (Vicente de). Lagasca, 101.
Catalá y Gavilá (Juan). Socio de número. Madera, 5 y 7.
Cerrada (Balbino). Plaza de Matute, 6.
Chena Montes (Ricardo). Socio de número. Atocha, 145.
Delgado (Manuel P.) Lagasca, 21.
Delmo (Francisco). Bolsa, 10.
Díaz (Tomás Sebastián). Isabel la Católica, 15 y 17.
Dossat (Esteban). Socio de número. Plaza del Príncipe Alfonso, 9.
Durán Verdugo (Enrique). Olivar, 6.
Esteso y López de Haro (Luis). Encomienda, 20.
Francés y Sánchez Heredero (José). Socio de número. Goya, 77.
Gálvez (Augusto). Gerente de la *Revista de Ingeniería*. Lagasca, 5.
Gallardo (Ildefonso). Socio de número. Paz, 6.
García (Julio). San Bernardo, 16.
García (Melchor). Socio de número. San Bernardo, 26.
García (Eduardo). Prim, 10. (Barrio de D.ª Carlota).

García Barte (Francisco). De la Casa de Gabriel Molina Navarro. Socio de número. Pontejos, 3.
García Lizcano (Germán). San Bernardo, 37.
García Rico (Eugenio). Socio de número. Horno de la Mata, 18.
Gómez Moral (Julio). «Renacimiento». Socio de número. De la Sociedad editorial. «Estrella» Madera, 11.
Góngora (José). Socio de número. San Bernardo, 50.
González Rojas (Antonio). Socio de número. Rodríguez San Pedro, 9.
Graiño (Antonio). De la librería de don Victoriano Suárez. Socio de número. Preciados, 48.
Hernández Usera (Rafael). Hermosilla, 34.
Ibáñez Peñalver (Serafín). Dos Hermanas, 18.
Insúa Escobar (Alberto G.) Socio de número. Fuentes, 5.
Isidro (Gregoria). Viuda de M. Tejada. San Bernardo, 35.
Jorro (Daniel). Socio de número. Paz, 23.
Juncosa (Manuel). San Bernardo, 33
Larrubiera (Alejandro). Socio de número. Alcalá, 33.
Lejárraga y García (Natividad). Barbieri, 24 triplicado.
León Román (Ricardo). Socio de número. Goya, 77.
Librería Nacional y Extranjera. Caballero de Gracia, 60.
López Barbadillo (Joaquín). Socio de número. Glorieta del General Alvarez de Castro, 3.
López Robert (Mauricio). Socio de número. Don Pedro, 1.
López Zarza (Eduardo). Campomanes, 12.
Luna Valbuena (Justo). Socio de número. Cervantes, 13.
Maestre (Estanislao). Socio de número. Mendizábal, 67.
Martínez Gayo (Antonio). Socio de número. Arenal, 6.
Martínez Ochagavia (Leopoldo). Socio de número. Pacífico, 53.
Martínez Olmedilla (Augusto). Socio de número. Augusto Figueroa, 45.
Martínez Reus (Julián). De Editorial Reus (S. A.) Socio de número. Cañizares, 3 duplicado.
Martínez Sierra (Gregorio). Socio de número. Zurbano, 1.
Martínez Ruiz (José). Socio de número. Los Madrazo, 8.
Mateu (Hijos de). Paseo del Prado, 30.
Melero Páez (Antonino). Marqués de Urquijo, 3
Melero Páez (Casiano). Espejo, 12.
Menet (Adolfo). De la Casa Hauser y Menet. Socio de número. Ballesta, 30.
Miguel (Leoncio de). Fuencarral, 20.
Molina (Gabriel). Socio de número. Travesía del Arenal, 1.
Moya (Nicolás). Socio de número. Carretas, 37.
Niemezyk (Román). Propietario de la Librería Académica. Calle del Prado, 11.
Núñez Samper (Mariano). Socio de número. Martín de los Heros, 13.
Núñez Samper Novillo (Mariano). Socio de número. Martín de los Heros, 13.
Ocaña (Emilio). Carretas, 31.
Ochoa (José). Segovia, 61.
Octavio Picón (Jacinto). Socio de número. Felipe IV, 2.
Ontañón Cano (Manuel) Socio de número, Desengaño, 29.
Orrier (Pablo). Paseo del Prado, 20.
Ortiz Such (Juan). Socio de número. Desengaño, 18.
Oyuelos (Ricardo). Postigo de San Martín, 7, 2.°
Páez Melero (Gabino). De la Casa Perlado Páez y Compañía. Socio de número. Quintana, 33, y Arenal, 11.
Palomeque (Manuel). De la Casa V. H. de Sanz Calleja. Socio de número. Montera, 31.
Páez Parra (Isidro). Quintana, 31.
Peraita (Eulogio). Pasaje del Comercio, 10.
Pérez (Antonio). Socio de número. Calle de la Bolsa, 12.
Pérez (Francisco). Jacometrezo, 63.
Pérez Zúñiga (Juan). Socio de número. Fuencarral, 107.
Perlado Parra (Manuel). Socio de número. Ramales, 4.
Perlado Bartolomé (Narciso). Quintana, 33.
Poveda Ramírez (José). Socio de número. Príncipe, 24.
Priego (Juan Manuel). Buen Suceso, 18.
Pueyo (Alejandro). De la Casa Viuda e Hijos de Pueyo. Socio de número. Abada, 29, y Arenal, 6.
Pueyo Segura (Juan). Socio de número. Luna, 29.
Ramírez (Angel). Preciados, 15.
Razón y Fe (Administrador). Plaza de Santo Domingo, 14.
Rivas (Flora). Fernando VI, 2.
Rodríguez (Estanislao). Mesonero Romanos, 2.
Rodríguez (Felipe). Cruz, 31.
Romo Dorado (Enrique). De la Librería Internacional Romo. Socio de número. Alcalá, 5.
Romo Dorado (Luis). Socio de número. De la Librería Internacional Romo. Alcalá, 5.
Ros Viera (Antonio). Jacometrezo, 80.
Rubiños (Antonio). Socio de número. Preciados 23.
Ruiz (Fernando). De la Librería «Gutenberg», de Ruiz Hermanos. Socio de número. Plaza del Príncipe Alfonso, 13.
Ruiz (José). Socio de número. Idem.
Ruiz (Luis). Socio de número. Idem.
Sáenz de Jubera (Luis). De la Casa Sáenz de Jubera Hermanos. Socio de número. Campomanes, 10.
San Martín (Angel de). Socio de número. P. del Sol, 6.
San Martín (A. Roberto). Socio de número. P. del Sol, 6.
Santamaría (Pablo). Pasaje de la Alhambra, 3.
Santandreu (Federico). Apoderado de doña Ramona Velasco, viuda de Prudencio Pérez. Socio de número. Libertad, 31.

Santos (Luis). Sucesor de los Hijos de Cuesta. Socio de número. Carretas, 9.
Somarriba Díez (Manuel). San Bernardo, 24.
Suárez (Victoriano). Socio de número. Preciados, 48.
Suárez Graiño (Victoriano). Socio de número. Preciados, 48.
Tejero Simón (Angel). Socio de número. León, 20 y 22.
Tello (Hijos de). Carrera de San Francisco, 4.
Trigo Seco (Felipe). Socio de número. Villa Susana. Ciudad Lineal.
Ungría (Agustín). Socio de número. Plaza de la Encarnación, 2.
Urbina (José Ignacio de). Fuencarral, 138.
Velasco (Clemente). Socio de número. Recoletos, 25.
Vidal Estrada (Viuda de). Atocha, 98.
Villar (Manuel). De la Unión Musical Española. Carrera de S. Jerónimo, 34.
Vindel Angulo (Pedro). Zorrilla, 13.
Yagües Arribas (José María). Socio de número. Plaza del Cordón, 1.
Zarzalejos Crespo (Ignacio). Socio de número. Bordadores, 9.

Marruecos

Cocostegüe (Manuel). Alcazarquivir.
Cortés (Viuda y sobrino de J.) Ceuta.
Vila Calzada (Miguel). Melilla.

Murcia

DE LA CAPITAL

Arenas (Manuel). Apóstoles, 22.
Nogués (Sucesores de). Príncipe Alfonso, 57.

DE LA PROVINCIA

Cortés (Viuda de Faustino). La Unión.
Gamero (Viuda de Salvador). Cartagena.
García (Wenceslao). Cartagena.
Melero (Francisco). Cartagena.
Montiel Chichoné (Luis). Lorca.
Rodríguez (Francisco). Mayor, 36. Cartagena.

Navarra

DE LA CAPITAL

Aramendía (José). Héroes de Estella, 2.
Bescansa (Viuda de Teodoro). Mercaderes, 25.

DE LA PROVINCIA

Azcona y Díaz de Rada (José). Tafalla.

Orense

DE LA CAPITAL

Alvarez Vázquez (Sucesor de José). Plaza Mayor, 13.

DE LA PROVINCIA

García Vázquez (Lino). Verín.

Oviedo

DE LA CAPITAL

Galán (Víctor y Julio). San Juan, 2.
Martínez (Cipriano). Plaza del Riego.
Vigil (Manuel). Rafael Altamira, 14.

DE LA PROVINCIA

Bárcena (Francisco). Mieres.
García Prieto (José). Sama de Langreo.
Manso (Manuel). Gijón.
Martín (Ramón). Gijón.
Pulido (Regino). La Felguera.
Tamargo (Ciriaco). Infiesto.

Palencia

DE LA CAPITAL

Aguado (Afrodisio), Mayor Principal, 120.
Menéndez (Abundio Z.) Mayor Principal, 70.
Rincón (Santiago). Mayor Principal, 48.

Pontevedra

DE LA CAPITAL

Antúnez (Viuda de J. A.) Puente, 20.
Landín (Viuda de Andrés). Riestra, 38.
López de Haro y Moya (Rafa l). Socio de número. Plaza de la Constitución, 11.

DE LA PROVINCIA

Barrientos (Arturo). Vigo.
Barrientos (Eugenio). Vigo.
Silva (J. Mario de). Peregrina, 9. Estrada.

Salamanca

DE LA CAPITAL

Calón (José). De la Casa Viuda e Hijo de Calón. Plaza Mayor, 33.
Hernández (Manuel). Rúa, 4.
Lizcano (Eusebio). Rúa, 30.
Lizcano (Jesús). García Barrado, 87.
Olivera de la Cuesta (Antonio M.) García Barrado, 9.
Pablos (Francisco de). García Barrado, 1.
Viñuelas (Evaristo). Doctor Riesco, 29.

DE LA PROVINCIA

Hernández (Hijos de Isidoro). Vitigudino.
Sánchez Hernández (Viuda de Martín). Peñaranda de Bracamonte.

Santander

DE LA CAPITAL

Díez (Benigno). Amós Escalante, 10.
La Propaganda Católica. Hernán Cortés, 9.
Riva (Braulio de la). La Carpeta. Escalerilla del Puente.

Segovia

DE LA CAPITAL

Herranz (Germán). Plaza de la Constitución, 5.

Sevilla

DE LA CAPITAL

Caso (Domingo del). Plaza del Salvador, 44.
Calvo Ramos (José). Placentines, 19.
Díaz (Francisco de P.) Plaza de Alfonso XIII, 6.
Fe (Sucesores de Juan Antonio). Socio de número. Sierpes, 89.
Librería editorial de «María Auxiliadora».
Navarro (José). Sierpes, 4.
Sanz (Tomás). Socio de número. Sierpes, 90.
Saz Izquierdo (Casimiro del). Francos, 30.

DE LA PROVINCIA

Hermoso Cordero (Viuda de Antonio). Estepa.

Soria

DE LA CAPITAL

Las Heras, Hermanos. Collado. 54.

Tarragona

DE LA CAPITAL

Floresvi (José). Rambla de San Juan, 7.

DE LA PROVINCIA

Bernis Hermanas (Herederas de Luis). Tortosa.

Teruel

DE LA CAPITAL

Sabino (Arsenio J.) San Juan, 44.

DE LA PROVINCIA

Betés (José). Alcañiz.

Toledo

DE LA CAPITAL

Garijo Borque (Antonio). Comercio, 12.
Gómez Menor (Rafael). Comercio, 57.
Martín (Celedonio). Comercio, 53.

DE LA PROVINCIA

Masajuán (Viuda de). Quintanar de la Orden.

Valencia

DE LA CAPITAL

Aparicio (Luis). Plaza del Colegio del Patriarca, 5.
Clavel y Navarro Sala. Colón, 52.
Domenech (Federico). Calle del Mar, 31.
Fenollera (Pascual). Mar, 51.
Lluch (Juan). Guillén de Castro, 25.
Maraguat (Carmen). Socio de número. Pintor Sorolla, 30.
Ortega (Viuda de Ramón). Bajada de San Francisco, 11.
Pascual (Pedro). Abates, 2.
Sempere (Francisco). Socio de número. Palomar, 10.
Thous (Maximiliano). Marqués del Tusú.

DE LA PROVINCIA

Carbonell (Pablo). Sueca.

Valladolid

DE LA CAPITAL

Hebrero (Amancia). Acera de San Francisco.
Lozano (Mateo).
Lara (Florencio). Cánovas del Castillo, 17.
Montero (Viuda de Jorge). Acera, 4 y 6.
Rodríguez (Ambrosio). Alfonso XII, 5.
Santaren (Fernando). Socio de número. Fuente Dorada, 27.

Vizcaya

DE LA CAPITAL

Angulo y Compañía. Cinturería, 7.
Arano (Francisco de). Plazuela de Santiago, 4.
Arbeo Villar (José). Socio de número. De la Casa Viuda y sobrino de E. Villar. Gran Vía, 16 y 18.
Fuentes (Manuel). Bidabarrieta, 9.
Gutiérrez Jiménez (Rafael). Gerente de la Sociedad «Ambos Mundos». Colón de Larreategui, 19.
Hernández (Valentín). Hurtado de Amézaga, 5.
Mendizábal, Arenaza y Comp. Cruz, 11.
Miñambres (Manuel). Gran Vía, 2.
Montiano Uriarte (Mariano de). Gran Vía, 30.
Pérez Malumbres (Hijos de). Cruz, 7.
Verdes Achirica (Emeterio). Correo, 9.
Villar (Atanasio C.) Urrutiager 4ª, chalet Irala-barri.

Zamora

DE LA PROVINCIA

Requejo (Marcelino). Puebla de Sanabria.

Zaragoza

DE LA CAPITAL

Allue (Agustín). Don Jaime I, 8.
Bardaviu Ponz (Vicente). San Miguel, 42.
Ferrer Maño (Pedro). Torre Nueva, 16.
Gasca (Cecilio) Socio de número. Coso, 33.
Gasca Imar (Cecilio). Coso, 33.
Gasca Imar (Valero). Coso, 33.
Gómez Pastor (Francisco). Coso, 87.
Martínez Andrés (Federico). Cinegio, 3.
Ripoll (Mariano). Cerdán, 2.
San Román (Antonio). Don Alfonso I, 20.

DE LA PROVINCIA

Galve (Rafael). Daroca.
Guillén (Gregorio). Calatayud.

EXTRANJERO

Alemania:

Brockaus (Albert). Querstrasse, 16. Leipzig.
Lövensohn (G.) in Fürh. Bayern.

Argentina (República):

García (Martín). Rivadavia, 581. Buenos Aires.
García Santos (Antonio). Socio de número. Moreno, 500. Idem.
García y Comp.ª (Pedro). Socio de número. Florida, 371. Idem.
Insúa Armada (Manuel). De la Casa Pedro García y Comp.ª Florida, 371. Idem.
Librería Moderna. Esmeralda, 378. Idem.
Poblet Hermanos Callao, 713. Idem.
Roldán (Juan). Florida, 418. Idem.

Bolivia:

Blanco (Luis). Cochabamba.

Colombia:

Mogollón (José Vicente). Socio de número. Lozano y Cochera, 16 y 52. Cartagena.

Cuba:

Puig (Carlos). Sagua la Grande.

Dominicana (República):

Lerroux (Eugenio). Comercio, 37. Puerto Plata.

Ecuador:

Paredes (Antonio Lucio). C. García Moreno, 52. Quito.

Estados Unidos:

Díaz (J. R.) Socio de número. Sur el Paso, 306. El Paso Texas.

Francia:

Bunger (W.) Gerente de la Casa Per Lamm. Rue de Lille, 7. París.
Colin (Armand). Rue de Mezières. París.
Gillon. Rue Montparnasse, 17. París.
Maison du Livre Français. Rue de Grenelle, 13.
Nelson and Sons (Thomas). Rue Saint-Jacques, 189. París.
Privat (Edouard). Rue des Arts, 14. Toulouse.

Holanda:

Nijhoff (Martinus). Lange Voorhout, 9. La Haya.

Italia:

Capra (Marcello). Via Niza, 147-149. Torino.

Perú:

Albareda (León). Apartado 80. Arequipa.
Granda (Juan Antonio). Mercaderes, 162. Lima.
Guzmán (Mariano). Cuzco.
Iglesias (Juan). Apartado 663. Lima.
Rojas y Franco. Juan de Dios, 9. Arequipa.
Rossay (E.) Merced, 632. Lima.

Puerto Rico:

Galguera (Paulino). San Juan.

Uruguay:

Barreiro y C.ª 25 de Mayo, 355. Montevideo.
Bertrán y Castro. 18 de Julio, 105. Montevideo.

BIBLIOGRAFIA ESPAÑOLA

REPERTORIO QUINCENAL DE LA PRODUCCIÓN DEL LIBRO

PUBLICADA POR LA

Federación Española de Productores, Comerciantes y Amigos del Libro

AÑO XX | MADRID, OCTUBRE 1920 | Números 19 y 20

CRONICA

Junta directiva.—La casa del libro francés.—El Congreso Postal Universal.—Contra el fraude. Nuestra propiedad literaria en América.—Cuestión legal. Las obras de autores españoles en la República Argentina.—Nota Bibliográfica.—Noticias.

JUNTA DIRECTIVA

Sesión de 14 de Octubre de 1920

Se abre a las seis y media de la tarde, bajo la presidencia del Excmo. señor D. Mariano Núñez Samper, actuando de Secretario el Vocal D. Victoriano Suárez Graiño.

Asisten, además de los mencionados, los señores M. Reus, Del Amo, Molina y Pueyo; y excusan su asistencia los señores Perlado y Yagües.

Se leen y aprueban el acta de la sesión anterior y las cuentas del último trimestre.

Son dados de baja: D. Rafael Alcalá, de Málaga; D. Aurelio Gali, de Sevilla; y los señores Martínez y Sanz, de Ceuta. Es admitido como socio correspondiente, D. Pelayo Vizuete, de Madrid.

Se acuerda recabar en forma del Excelentísimo Sr. Ministro de Hacienda que antes de aprobar los aranceles que ahora se están confeccionando, abra una información pública, para que en la misma puedan manifestar sus opiniones cuantas personas y entidades lo deseen, interesadas en el asunto del papel.

Se acuerda que se averigüe en la Dirección general de Aduanas, lo que haya respecto a cantidades y valores de exportación de papel de imprimir y que se dé cuenta en la primera Junta para en su caso presentar solicitud pidiendo la prohibición de la exportación.

Se da cuenta de dos cartas recibidas de Buenos Aires; una procedente de la Agrupación Gremial del Comercio de Librería y Papelería; y otra del Monitor de Sociedades anónimas y patentes de invención. Se acuerda invitar a los interesados en la cuestión de propiedad literaria para que hagan poder a los señores Presidente y Secretario de dicha Agrupación Gremial, al efecto de que esta persiga los fraudes de la expresada propiedad, con personalidad bastante; enviar este poder a los designados, previniéndoles que en cada caso concreto se abstengan de proceder judicialmente sin que previamente hayan acordado con la persona o entidad defraudadas lo referente a gastos de la gestión; y contestar a la segunda carta lo procedente en vista de lo acordado respecto de la primera.

Se da cuenta de una carta del Patronato Social de Buenas Lecturas, pidiendo se le anuncie gratuitamente a cambio de envío de libros. Se acuerda contestar que puede enviar libros y se insertará la noticia de los mismos en la correspondiente sección del periódico, y que se lamenta no poder acceder a lo del anuncio gratuíto.

Y a las ocho, se levanta la sesión.

El Secretario,

MANUEL PERLADO PARRA

La casa del libro francés

Esta institución, recientemente fundada, de la cual nuestros lectores pueden ver en la sección, correspondiente el expresivo anuncio, merece que los libreros y los editores españoles la tomen en debida consideración, por los servicios y las facilidades que según su organización, puede prestar.

Su mecanismo tiene como una de las principales finalidades, la economía en el gasto que la expansión internacional del libro puede causar, y al propio tiempo el mayor aprovechamiento del común esfuerzo.

Centralizará los pedidos, los envíos y los pagos.

Editará publicaciones bibliográficas que permitarán a los libreros, no sólo documentarse, sino hacer conocer a sus clientes las obras que puedan interesar en los mismos.

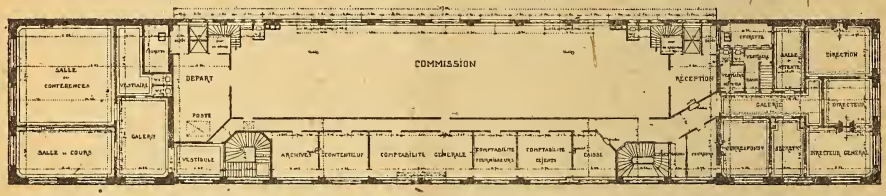

Estudiará las condiciones en que pueda relacionarse con otras entidades análogas de los demás países, hoy existentes o que en lo sucesivo se constituyan.

Creará una escuela de librería que en cursos prácticos dará una enseñanza comercial técnica.

Pondrá al público al corriente de los progresos que alcance la industria del libro, abriendo museos o exposiciones permanentes de la materia.

Cuenta, para desenvolver sus proyectos, con la protección del Ministerio del Comercio, francés.

Por acuerdo del Consejo Municipal, de París, la ha sido concedida un gran trozo del Mercado Saint Germain, donde instalará sus oficinas.

Acompañan a esta información tres grabados, que muestran respecto al edificio de la Casa del Libro Francés, hoy en construcción, la fachada, el piso bajo y el primer piso.

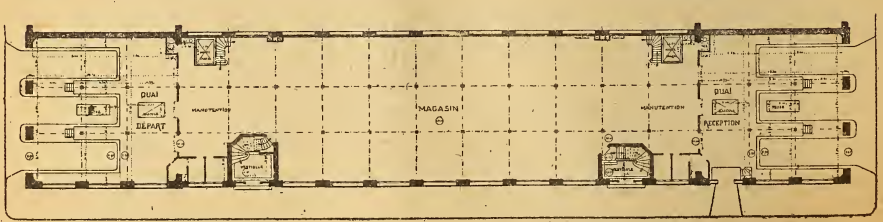

El Congreso Postal Universal

Con ocasión de la celebración de esta importantísima Asamblea mundial, en la que se han de tomar acuerdos de interés para nuestros federados, por lo que atañe al envío de libros, periódicos y demás impresos, la Junta Directiva de la Federación ha creído un deber suyo, dar una vez más pruebas de su existencia y de la atención que a sus obligaciones concede.

Al efecto, coincidiendo con la inauguración de las tareas congresistas, se remitió a la Presidencia del Congreso Postal, un mensaje de salutación.

De no haberse tratado de una reunión cuyos acuerdos tienen que acusar forzosamente carácter de internacionalidad, el mensaje hubiera formulado alguna petición concreta, para que en las deliberaciones y decisiones hubiese sido tomada en cuenta. Pero por la razón dicha hemos tenido que concretarnos a la fórmula petitoria que nuestros lectores observarán, suficiente, sin embargo, dentro de su aparente vaguedad, para inspirar interés y buen deseo a los congresistas, en lo referente a las sucedidas que tiendan a favorecer la expansión del libro.

*
* *

El mensaje en cuestión, dice así:

«La Junta directiva de esta Federación, representando hoy como siempre a todos los miembros de la colectividad, tiene el alto honor de dedicar un saludo lleno de afecto a los ilustres congresistas.

Hay entre los extranjeros que hoy honran el suelo español con su visita y los ideales perseguidos por esta Federación una relación íntima, una verdadera comunicación espiritual, por razón de algo que si en nosotros constituye un móvil de vida, en vosotros es una gran parte de la aplicación de vuestra actividad incansable y beneficiosa.

Nosotros, al igual que otras entidades similares de los demás países, cultivamos el intercambio intelectual, la difusión de la cultura, por medio de su más solemne instrumento, el libro. Vosotros cooperáis tan esencialmente a nuestra obra, como que sin vuestra cooperación los límites de ella serían mezquinos en su pequeñez y baldíos en su resultado.

Por eso, al contemplar reunida en la Patria española, con motivo del Congreso Postal, a la brillante pléyade de difundidores del arte y de la ciencia universales, esta casa del libro se cree en el ineludible deber de rendiros su homenaje de admiración y de cariño, viendo en vosotros a modo de una familia propia que, diseminada en las regiones varias y apartadas, porque así exige vuestra misión que sea, se congrega circunstancialmente en un espléndido Consejo para procurar, con las aportaciones del intelecto y de la experiencia, una mayor eficacia en el trabajo y un más grande rendimiento del buen deseo y del amor a la Humanidad.

Establecido ya el contacto entre la Sociedad de cultivadores del libro y la reunión de los que no creemos rechacen el significativo título de cooperadores de aquéllos, no queremos que se rompa sin expresaros que ante vuestro Congreso interesantísimo esta Federación siente alentar la esperanza de que entre los frutos de vuestras deliberaciones hallará la industria del libro campo abierto a sus satisfacciones y estímulo poderoso para la producción y para el perfeccionamiento.

A esta Federación, con mayores títulos para ello que cualesquiera otra le corresponde sentir el legítimo orgullo de vuestra proximidad y proclamar con la voz sonora de los dichos sinceros la existencia de cuantas suertes de fraternidad a vosotros la unen.

Sed, pues, bien venidos a nuestro solar, en el cual hallaréis seguramente junto con la tradicional hidalguía de la tierra española, que no ha de perdonar medio para mostrarse siempre a vuestro paso, unas manos que a vosotros se tiendan, bien para estrechar las vuestras en ademán de cortés recibimiento, bien para daros con ademán distinto la sensación de gratitud por vuestra fecunda labor.

Señores congresistas: Los socios de esta Federación se descubren ante vosotros y os ofrecen su concurso entusiasta y su franca amistad.

Madrid, 1.º de Octubre de 1920.—El Presidente Mariano Núñez Samper.—El Secretario, Manuel Perlado Parra.»

*
* *

Cuando las sesiones del Congreso terminen, BIBLIOGRAFÍA ESPAÑOLA publicará todos los acuerdos en ellas adoptados, que a sus lectores puedan interesar.

CONTRA EL FRAUDE

Nuestra propiedad literaria en América

Una iniciativa práctica

Los señores Presidente y Secretario de la Agrupación Gremial del Comercio de Librería y Papelería, de Buenos Aires, han dirigido al Presidente de nuestra Federación la carta siguiente:

«Señor:

Esta Asociación Gremial ha acordado dirigir a usted con el propósito de llamar su atención hacia la conveniencia de unir fuerzas para poner término a un abuso—mejor dicho, a un delito—que ha llegado a adquirir aquí caracteres de normalidad, pero ante el que no podemos permanecer indiferentes, porque lástima el buen nombre y hiere los intereses de los libreros honrados establecidos en estas Repúblicas y mucho más aún, los de los editores españoles que tienen relaciones comerciales con estos países, y que legítimamente, aspiran o deben aspirar a hacer de ellos sus principales mercados.

Nos referimos a las ediciones clandestinas de toda obra española que alcanza éxito allá y que viene precedida por la fama suficiente para asegurar o permitir esperar una buena venta.

Todos los libreros de buena fe; los que estiman el nombre de sus casas y prefieren un modesto negocio lícito a un negocio turbio lucrativo, hacen sus pedidos de la obra en cuestión, y en mayor o menor escala, entre su clientela, la necesaria propaganda para la mejor y más rápida colocación del libro.

Pero al mismo tiempo que la edición española algunas veces, las menos, y mucho antes, por regla general, aparece en plaza e inunda las principales de la Argentina, Uruguay y Chile, una edición clandestina, procedente de Rosario de Santa Fe, o de Montevideo—casi siempre—que se ofrece, bajo una cubierta más o menos llamativa, y con mucha frecuencia reproducción de la de la edición legítima a un precio muy inferior, que hace imposible la colocación de los ejemplares recibidos del editor legal.

Es verdad que estas ediciones están hechas sin cuidado, sin la menor corrección y aun a veces con atroces mutilaciones que estropean el libro de la manera más irritante; pero que permiten economizar uno o más pliegos. Y de este modo no sólo se estafa al editor verdadero, al librero que se surte de él, y al autor, sino también al público comprador, al que se le da un libro que, por sus errores, sus faltas y sus mutilaciones, resulta, en la realidad, algo muy distinto del que cree adquirir.

Pero esto no es bastante para que fracasen estas empresas explotadoras del trabajo, de la propiedad y del nombre ajenos; porque el público—por lo menos la gran mayoría de él—no tiene siquiera idea de tales manejos; y aun conociéndolos, lo más probable es que no vea otra cosa que la diferencia de precios que hay entre la librería *A*—que vende la edición legítima—y la librería *B*—, que ofrece la clandestina.

No creemos que nos sea necesario insistir ante ustedes acerca de la conveniencia de poner término a estas prácticas.

Las leyes de este país condenan esos pillages.

La República Argentina reconoce la propiedad literaria europea; pero para hacer valer estos derechos es indispensable la acción directa de los autores a los editores interesados.

Esta Agrupación al dirigirse por intermedio de usted a los libreros editores españoles y a los autores, desde luego ofrece su decidido concurso para la obra de saneamiento que propone y cuya realización redundará en honra y provecho de todos.

Saludamos a usted con nuestra consideración más distinguida.

Presidente,
J. Menéndez.

Secretario,
E. J. Cabant.»

*
* *

Dada cuenta de esta carta en la sesión de Junta directiva últimamente celebrada, recayó por unanimidad el acuerdo siguiente:

«Se acuerda invitar a los interesados en la cuestión de propiedad literaria para que hagan poder a los Sres. Presidente y Secretario de dicha Agrupación Gremial, al efecto de que esta persiga los fraudes de la expresada propiedad, con personalidad bastante y enviar este poder a los designados, previniéndoles que en cada caso concreto se abstengan de proceder judicialmente sin que previamente hayan acordado con la persona o entidad defraudadas lo referente a gastos de la gestión».

*
* *

Queda con esto advertido a los interesados cuya propiedad literaria en el territorio argentino pueda ser defraudada, que tienen expedito el camino para su defensa, utilizando los buenos oficios de la Agrupación Gremial del Comercio de Librería y Papelería de Buenos Aires, a cuyos Sres. Presidente y Secretario, sin designación de nombres, para que el mandato conserve siempre eficacia, pueden apoderar, con facultad de sustitución de dicho poder; sin perjuicio de convenir con los mismos las condiciones en que la gestión perseguidora del fraude haya de ser realizada, en cada caso de los que denuncien los aludidos apoderados.

*
* *

Por nuestra parte, la expresión de viva gratitud a la Agrupación Gremial bonaerense, por su galante aviso y por el ofrecimiento de su intervención, que como verá, han sido acogidos por BIBLIOGRAFIA ESPAÑOLA con el entusiasmo merecido.

CUESTIÓN LEGAL

Las obras de autores españoles en la República Argentina

Un dictámen de derecho.

Por creerlo de interés para nuestros lectores, insertamos el dictámen emitido por el Letrado que lo suscribe, acerca de una cuestión de propiedad literaria Hispano-Argentina.

Dice asi:

ANTECEDENTES

Don Eudaldo Canibell es autor de una obra artística y literaria impresa, editada y publicada en España y debidamente inscrita en el Registro de la Propiedad Intelectual con el núm. 44.104, según certificado-título de fecha 30 de Julio de 1918.

La obra en su parte artística consiste en una espléndida orla policroma ornamental al estilo de los Códices españoles del siglo XV que encierra la primera carta de Cristóbal Colón relatando su descubrimiento de América y en la restauración de los caracteres góticos con los que está escrita la carta; y en su parte literaria consiste en los comentarios y explicaciones históricas con los cuales el Sr. Canibell ilustra el texto original de Cristóbal Colón. Dicha obra lo mismo en su parte artística que en la literaria está firmada por su autor y lleva, además, la indicación de haber sido tipografiada en el establecimiento «La Académica, de Serra Hermanos y Russell, Barcelona».

Una casa de comercio establecida en Buenos Aires se ha amparado de dicha obra para anuncio y propaganda de un producto de su actividad comercial reproduciéndola intégramente en su parte artística y tomando de su parte literaria lo que ha tenido por conveniente, ha publicado la reproducción en la Revista semanal de Bnenos Aires *Caras y Caretas* de 12 de Octubre de 1918, intercalando en ella el anuncio de su producto, y anunciando, además, que obsequiará con un ejemplar de la reproducción, a la cual su anuncio va adherido, a cuantas personas vayan a solicitarla en en su establecimiento.

Con estos antecedentes Don Eudaldo Canibell consulta al infrascrito Abogado:

1.º Si está protegido en la República Argentina en la propiedad Artística y literaria que tiene sobre su obra y

2.º En caso afirmativo, como debe proceder para reclamar las reparaciones debidas por la reproducción efectuada sin su consentimiento.

DICTAMEN

Primer punto:

La propiedad científica, artística y literaria está regida en la República Argentina por la ley de 16 de Septiembre de 1910.

Entre las obras que la misma protege enumera su artículo segundo los escritos cualquiera que sea su naturaleza y extensión, las obras de pintura y de gradado, y los dibujos. El derecho del autor sobre su obra consiste, según su artículo tercero, en la facultad de disponer de ella, de publicarla, de exponerla, de enagenarla y de reproducirla por cualquier medio. Este conjunto de derechos pertenecen al autor durante su vida y después de su muerte los conservan sus herederos o derechos habientes durante diez años. Para las obras nacionales establece, en su artículo séptimo un registro como condición de la existencia y protección de la propiedad sobre las mismas.

En cuanto a las obras extranjeras el artículo décimo de dicha ley declara que quedan protegidas en la República Argentina en los mismos términos que las obras nacionales las obras de autores extranjeros pertenecientes a naciones que hayan adherido a Convenios internacionales a los cuales esté adherida la República Argentina, y que para estas obras no rige la obligación del registro en dicha República, bastando que hayan sido debidamente registradas en su país de origen.

Ahora bien: la República Argentina y España tiene concertada para la protección recíproca de sus autores la aplicación del Tratado de propiedad artística y literaria aprobado en el Congreso de Montevideo de 11 de Enero de 1889, mediante el Decreto presidencial de 30 de Enero de 1900 y el Real Decreto español de 10 de Abril del mismo año publicado en la *Gaceta de Madrid* del siguiente día 11. Por virtud de la existencia de este concierto los autores españoles tienen protegida en la República Argentina la propiedad intelectual sobre sus obras por la expresa declaración del citado artículo 10 de la ley de este país.

Como consecuencia de la expuesto Don Eudaldo Canibell está protegido en la República Argentina y posee en ella sobre su obra los derechos de propiedad intelectual en toda la extensión que los establece y regula la ley de dicho país, por lo cual la reproducción que de la misma ha hecho la casa establecida en Buenos Aires, además de ser un despojo y una usurpación en términos generales, es una reproducción ilícita a tenor de dicha ley.

Punto segundo:

El artículo nueve de la misma ley establece que la publicación de una obra literaria y la reproducción de una obra artística, hechas sin el consentimiento del autor, darán lugar a una acción civil de daños y perjuicios ante la jurisdicción ordinaria. Al ejercitar esta acción el autor extranjero protegido en la Argentina deberá justificar el cumplimiento de las formalidades prescritas en el país de origen de la obra.

Tiene, en consecuencia, el señor Canibell una acción civil ante los Tribunales de la Argentina para reclamar a la casa infractora los daños y perjuicios que le ha ocasionado con la reproducción ilícita de su obra; debiendo al ejercitarla producir el certificado-título del Registro español respecto de su obra, debidamente legalizado por un Consulado de la República Argentina.

Este es mi parecer que someto a mejor dictamen. Barcelona, siete de Septiembre de mil novecientos veinte. Firmado JOSE PEDREROL.

NOTA BIBLIOGRAFICA

Conviene sea remitida por los que deseen, o les interese, que sus libros o publicaciones sean conocidos. Sírvase llenar el boletín que sigue:

Autor .....
Título .....
.....
Traductor .....
Prólogo de .....
Lugar de impresión .....
Fecha .....
Tamaño .....
Número de páginas .....
Precio .....
Editor .....

NOTICIAS

El papel en Francia y en Argelia

El Gobierno francés por Decreto de 23 de Octubre ha resuelto prohibir desde 1.º de Noviembre la importación en Francia y Argelia del papel en bovinas exceptuándose los cargamentos que hubieren sido allí expedidos con anterioridad a la promulgación del Decreto, los envíos que hubieren conseguido permiso de importación antes de 1.º de Noviembre, o en las ocasiones en que el Ministerio de Hacienda conceda permisos especiales a propuesta de la Comisión de papel de periódicos.

La difusión del libro español

Solicitada del Ministerio de Fomento por nuestro Presidente el Excmo. señor D. Mariano Nuñez Samper la inclusión de los Sres. Presidente de la Casa de América, (Barcelona), y D. Mariano Zabala (Madrid) en la Comisión creada por R. O. de 26 de Abril último para la producción y difusión del libro epañol, se ha acordado de conformidad con tal instancia, añadiendo a las dos personalidades citadas, la del Presidente de la Unión Patronal de las Artes del Libro, (Barcelona).

En breve publicará la *Gaceta de Madrid* la R. O. disponiendo las inclusiosiónes expresadas.

Nuestras conferencias

La Junta Directica de la Federación se preocupa de organizar un amplio e interesante curso de conferencias públicas, que se darán en el Salón de Actos del local social.

No podemos aún citar nombres de conferenciantes ni temas elegidos; pero si se debe hacer saber que se trata de invitar para que pronuncien conferencias a los señores Rodríguez Marín, Conde del Valle de Suchil, Lázaro Galdeano, Cotarelo, y otros.

Nuestro índice

Son bastantes la peticiones que recibimos, del índice de BIBLIOGRAFÍA ESPAÑOLA de 1919.

Seguimos aún arrastrando las lamentables consecuencias de las pasadas huelgas de impresores, sin que a pesar de nuestro esfuerzo podamos todavía complaceros en quedar al corriente en la aparición de este BOLETÍN, ni lograr ver publicado el expresado índice.

Este se halla en prensa, tirados ya todos los pliegos de índice por autores y concluyendose la tirada del índice por materias.

Esperamos poder servir a nuestros asociados y suscriptores muy en breve la publicación aludida, y rogamos a todos nos concedan su benevolencia por el retraso sufrido.

Restablecimiento

Hállase completamente restablecido de la grave enfermedad porque atravesó, nuestro Presidente, el Excmo. Sr. Don Mariano Nuñez Samper.

Por conducto de BIBLIOGRAFÍA ESPAÑOLA, el mismo manifiesta su gratitud a cuantas personas le mostraron su afectuoso interés, durante el curso de la dolencia.

BIBLIOGRAFIA ESPAÑOLA

REPERTORIO QUINCENAL DE LA PRODUCCIÓN DEL LIBRO

PUBLICADA POR LA

Federación Española de Productores, Comerciantes y Amigos del Libro

AÑO XX | MADRID, NOVIEMBRE 1920 | Números 21 y 22

CRONICA

Nota Bibliográfica.—Junta directiva.—La importación del papel.— Del Congreso Postal, Un acuerdo importantísimo. Nuestra Federación, agradecida.

NOTA BIBLIOGRAFICA

Conviene sea remitida por los que deseen, o les interese, que sus libros o publicaciones sean conocidos. Sírvase llenar el boletín que sigue:

Autor .....
Título .....
.....
Traductor .....
Prólogo de .....
Lugar de impresión .....
Fecha .....
Tamaño .....
Número de páginas .....
Precio .....
Editor .....

JUNTA DIRECTIVA

Sesión de 30 de Noviembre de 1920

Se abre a las seis y media de la tarde, bajo la presidencia del Excmo. Sr. don Mariano Núñez Samper, actuando de Secretario, D. Manuel Perlado, y asistiendo además de los citados los señores Reus, Aguilar y del Amo. Excusa su asistencia el Sr. Romo.

Se aprueban el acta de la sesión anterior y las cuentas del mes de Octubre.

Se acuerda solicitar de la Dirección general de Aduanas certificación en que constan las cifras de importación y exportación de papel para impresiones por las diversas Aduanas españolas, durante los distintos meses de 1919 y 1920 hasta la fecha.

Se acuerda visitar al Sr. Presidente del Consejo de Ministros para rogarle desoiga las gestiones que cerca de él se están practicando y que persigue el restablecimiento del arancel para la importación del papel.

Y a las siete y media se levanta la sesión.

Nos permitimos rogar a nuestros consocios y a nuestros suscriptores que en beneficio de la mayor facilidad de cobranza, tengan la bondad de remitir a las oficinas de la Federación el importe de sus respectivas cuotas.

Y nos complacemos en expresar a todos anticipadamente nuestra gratitud.

La importación del papel

Corrió por Madrid y aun por fuera de Madrid, la noticia de ciertos manejos encaminados a la reimplantación de los derechos arancelarios para la importación del papel. Y la Junta directiva de la *Federación de Productores, Comerciantes y Amigos del Libro*, siempre vigilante y atenta a la defensa de los derechos y de los intereses de sus socios, se apresuró a visitar al Sr. Presidente del Consejo de Ministros, para procurar la gestión contraria de la noticiada y el mantenimiento de la actual situación de libertad arancelaria.

En su visita entregaron los señores de la Junta al Sr. Dato, la nota siguiente:

«Ha llegado a noticia de esta Federación que elementos integrantes de una entidad fabricante de papel influyen cerca del Gobierno para que éste levante la actual suspensión de aplicación del arancel y establezca unos derechos de importación superiores a los hoy en suspenso.

Se interesa de V. E. por esta Federación desoiga esas gestiones y mantenga el actual estado de cosas, porque variándolo se causarían enormes perjuicios a empresas editoriales, librerías, autores e imprentas que tienen hechos grandes pedidos de papel al extranjero, acogiéndose a la actual supresión de derechos de importación, y que si la elevación de tipos y su nueva implantación sobrevienen, tendrán que hacer enormes desembolsos, atenidos como están a disposiciones legales vigentes, o quedar en descubierto con las casas vendedoras, que judicialmente podrán reclamarlas, en tal caso, el pago de los pedidos.

Enterada esta Federación del Mensaje que a V. E. ha elevado el Sindicato de Profesiones Liberales con fecha 28 de Octubre, la interesa manifestar que lo suscribe y se adhiere al mismo en todas sus partes.»

El Sr. Presidente del Consejo escuchó con todo interés las manifestaciones de sus visitantes y expuso a éstos su criterio favorable a la petición que los mismos le hacían, anunciándoles que además hablaría del caso con el Sr. Ministro de Hacienda, en el primer Consejo de Ministros que se celebrara.

Efectivamente y afortunadamente: pocos días después, el Sr. Núñez Samper recibió, acompañada de una tarjeta de D. Eduardo Dato, la siguiente carta a dicho Presidente del Consejo dirigida por el Sr. Ministro de Hacienda:

«Excmo. Sr. D. Eduardo Dato.

Mi querido amigo y Presidente: Devuelvo a usted la nota que tuvo la bondad de entregarme la otra tarde, durante el Consejo, y que suscriben el Presidente y el Secretario de la Federación Española de Productores, Comerciantes y Amigos del Libro, a quienes puede usted decir, para que se tranquilicen, que por ahora, no tengo el menor propósito de imponer derechos al papel que se importa para libros y periódicos.

Aprovecho la oportunidad para reiterarme suyo af. amigo q. l. e. l. m., L. Domínguez Pascual.»

Como puede verse, pues, carece de fundamento cuanto se diga en contra de una variación de situación, y de eficacia cuanto para conseguirla, se realice.

DEL CONGRESO POSTAL

Un acuerdo importantísimo
Nuestra Federación, agradecida

Es ya conocido de nuestros lectores el acuerdo adoptado por el Congreso Postal Universal, de establecer para nuestra comunicación con América el mismo régimen de precios de franqueo que existe para el interior de España.

Merced a ello, como gráficamente dijo el Sr. Conde de Colombí a la Junta directiva de esta Federación, en la visita que la misma le hizo y de la que a continuación damos cuenta, lo mismo costará enviar una carta a Buenos Aires que a Getafe, y exactamente igual será el precio de la remisión de un libro o de un paquete de periódicos, a Chile que a Barcelona.

A la vista de tan importante acuerdo, esta Federación tiene que experimentar el legítimo orgullo de haber visto atendida la petición que abstractamente, en la forma correcta y comedida con que podía ser hecha, formuló en el mensaje de salutación que a su tiempo dirigió a los señores Congresistas y cuyo texto literal figura en el anterior número de BIBLIOGRAFÍA ESPAÑOLA.

Y como es de bien nacidos no corresponder con silencios ni con ingratitudes a los favores dispensados, el Presidente y el Secretario de esta casa, dirigieron y firmaron el documento que textualmente dice:

«Ilmo. Sr. Director General de Correos y Telégrafos.

Ilmo. Sr.:

Esta Federación, y en su nombre la Junta directiva de ella, cumple gustosa el deber que la incumbe de corresponder con su gratitud y con la presente expresión de la misma al inmenso favor recientemente recibido por sus asociados con ocasión de uno de los acuerdos del Congreso Postal Universal. Y por estimar que a nadie mejor que a V. S. podría dirigirse el mensaje que tal sentimiento de gratitud exterioriza, a V. S. le enderezan los firmantes con el ruego rendidísimo de que V. S. los traslade a los ilustres señores congresistas, y especialmente a los que de ellos desempeñan los puestos directivos del Congreso.

Acaso, ilustrísimo señor, entre todos cuantos esfuerzos y cuantas gestiones se han hecho, de varios siglos acá, para estimular el afecto mutuo entre España y sus hijas las naciones sudamericanas, ninguno sea tan eficaz como la conclusión votada por el Congreso Postal, que ha venido a dar, para las comunicaciones literarias y científicas con aquellas Repúblicas, las facilidades mismas que pueda haber para las relaciones entre sí de las propias provincias españolas. Seguramente no se dará nunca otro tan gran paso en favor del intercambio intelectual a través de los mares como el que significa el aludido acuerdo.

Al amparo de él nuestros libros, nuestras revistas, nuestros periódicos, cuanto sea portador de ideas, de noticias, de poesía, de Arte, de ciencia, en cualquiera de las presentaciones tipográficas de todo ello, irá camino de América con facilidad, con abundancia, con reiteración, fortificando con las corrientes de intelectualidad que ahora van a tener intensa vida, los lazos de unión, multiplicando y ensanchando los cauces por donde discurren los envíos y consolidando por ese sistema en que la espiritualidad ha de informar y presidir el mecanismo material, el viejo parentesco existente, y del cual seguramente están muy distantes de querer renegar aquellas siempre queridas hijas de nuestra patria.

La Federación Española de Productores, Comerciantes y Amigos del Libro se apresuró, en sazón oportuna, a mostrar a los señores congresistas todos, con su mensaje de salutación, cuán grato le era su ingreso en el territorio español y cuán sincera y firme era su esperanza de que la labor congresil no sería estéril para España. Los hechos han confirmado nuestras previsiones; y por ello, con la misma cortesía con que en la única forma posible de petición pedimos entonces, fuerza es que ahora nos mostremos reconocidos por lo que se nos concedió.

Rogamos a V. S., ilustrísimo señor director, tenga a bien sumarse a cuantos son objeto de nuestro agradecimiento, pues no es cosa que pueda permanecer oculta, la decidida intervención que en pro de España ha tenido, perfectamente compatible con la observancia de sus deberes oficiales.

Y terminamos manifestando nuestra convicción de que los eminentes representantes de Sud-América, tanto como todos los demás señores que en funciones de representación nacional nos honran con su estancia en nuestro suelo, llevarán a sus respectivos países de origen una grata impresión, en general de todos los españoles, y en particular de quienes, como nosotros y las personas y entidades, les tendieron al llegar una mano francamente amistosa, y les piden para cuando marchen por el autorizado conducto de V. S., que conserven siempre, vivamente cuidado, el recuerdo de esta tierra de gentes hidalgas, que por su tal condición no acostumbran a pagar ingratitudes por beneficios.

El Presidente, Mariano Núñez Samper.—El Secretario, Manuel Perlado.»

*
* *

Previamente citada a nuestra instancia por el Sr. Conde de Colombí, la Junta directiva de la Federación, visitó a este señor el día 26 del corriente mes, para hacerle entrega del documento antes copiado y para expresarle, de viva voz la completa y sincera ratificación de su contenido.

Amablemente recibidos los visitantes, el Director General de Correos leyó con toda atención el mensaje aludido, tuvo para sus portadores frases de exquisita cortesía y prometió dar cuenta a los congresistas del acto que se realizaba y del documento en él entregado.

*
* *

Aprovechando la conversación mantenida con dicho alto funcionario, interesó del mismo nuestro Presidente una aclaración a lo manifestado por un periódico de la noche, que comentando el expresado acuerdo de comunicación hispano-americana, llegó a afirmar que a pesar de él, los precios de franqueo entre ambos países no habrían de obtener variación respecto de su actual estado.

El Sr. Conde de Colombí negó enérgicamente que el dicho tuviera el menor viso de certeza, insistiendo con todo entusiasmo en que el nuevo régimen de abaratamiento de franqueos se fundaba en un acuerdo de toda solemnidad y añadiendo que seguramente su implantación práctica comenzaría el día 1.º de Enero de 1921.

BIBLIOGRAFIA ESPAÑOLA

REVISTA OFICIAL

DE LA

FEDERACIÓN ESPAÑOLA DE PRODUCTORES, COMERCIANTES Y AMIGOS DEL LIBRO

TERCERA PARTE.—ANUNCIOS

AÑO XX-1920

MADRID

Oficinas de la Federación Española de Productores, Comerciantes y Amigos del Libro

Calle de Luis Vélez de Guevara, 10

1921

Imprenta de José Fernández Arias, Plaza Mayor, 16.—MADRID

Indice de anunciantes en la "Bibliografía Española" de 1920

Núm. 1.—Federación Española de Productores, Comerciantes y Amigos del Libro, página 1.
Sociedad general Española de Librería Diarios, Revistas y Publicaciones (S. A.), pág. 2 y 3.
Editorial Reus (S. A.), pág. 4.

Núm. 2.—Federación Española de Productores, Comerciantes y Amigos del Libro, página 5.
P. Orrier, Editor, pág. 6.
Calpe, pág. 7.
Librería Española y Extrajera de Francisco Beltrán, págs. 8 y 9.
Editorial Poliglota, pág. 10.
Sociedad Bíblica, pág. 11.
Real Academia Española, pág. 12.
Vocabulario Técnico del Editor, pág. 12.

Núms. 3 y 4.—Librería y Casa Editorial de Perlado Páez y Comp.ª, pág. 13.
Calpe, págs. 14, 15, 16 y 17.
Sociedad General Española de Librería, Diarios, Revistas y Publicaciones (S. A.), páginas 18 y 19.
Sociedad Française D'Editions Nelson, pág. 20.
Sociedad Bíblica, pág. 21.
Editorial V. H. Sanz Calleja, págs. 22 y 23.
Real Academia Española, pág. 24.

Núms. 5 y 6.—Federación Española de Productores, Comerciantes y Amigos del Libro, página 25.
Calpe, págs. 26, 27, 28 y 29.
Librería internacional de Romo, pág. 30.
Editorial Pueyo, pág. 31.
Real Academia Española, pág. 32.
Vocabulario Técnico del Editor, pág. 32.

Núms. 7 y 8.—Federación Española de Productores, Comerciantes y Amigos del Libro, página 33.
Calpe, págs. 34, 35, 36 y 37.
Sociedad General Española de Librería, Diarios, Revistas y Publicaciones (S. A.), páginas 38 y 39.
Librería Fernando Fé, pág. 40.
Real Academia Española, pág. 40.

Núms. 9 y 10.—Federación Española de Productores, Comerciantes y Amigos del Libro, pág. 41.
Librería Agustín Bosch, Barcelona, pág. 42.
Librería Fernando Fé, pág. 42.
Calpe, págs. 43, 44, 45 y 46.
Perlado Páez y Comp.ª, pág. 47.
Real Academia Española, pág. 48.
Manuel P. Delgado, pág. 48.

Núms. 11 y 12.—Calpe, páginas 49, 50, 51, 52 y 53.
Sociedad General Española de Librería, Diarios Revistas y Publicaciones (S. A.), páginas 54 y 55.
Librería Domingo Ribó, pág. 56.
Real Academia Española, pág. 57.
Editorial Reus, pág. 58.
Librería de Agustín Bosch, Barcelona, pág. 59.
Librería y casa Editorial de Antonio Rubiños, pág. 59.
Sáenz de Jubera Hermanos, pág. 60.

Núms. 13 y 14.—Calpe, págs. 61, 62, 63, 64 y 65.
Sociedad General Española de Librería, Diarios, Revistas y Publicaciones (S. A.), páginas 66 y 67.
P. Orrier, Editor, pág. 68.
Librería Fernando Fé, pág. 69.
Editorial Reus, pág. 70.
Real Academia Española, pág. 71.
Sáenz de Jubera Hermanos, pág. 71.
Federación Española de Productores, Comerciantes y Amigos del Libro, pág. 72.

Núms. 15 y 16.—Calpe, págs. 73, 74, 75, 76, 77, 78 y 79.
Sociedad General Española de Librería, Diarios, Revistas y Publicaciones (S. A.), páginas 80 y 81.
Maison du Livre Français, págs. 82, 83 y 84.
Librería Internacional de Romo, pág. 85.

Federación Española de Productores, Comerciantes y Amigos del Libro, pág. 86.
Real Academia Española, pág. 87.
Sáenz de Jubera Hermanos, pág. 87.
Librería Fernando Fé, pág. 88.
Vocabulario Técnico del Editor, pág. 88.
Libros de Ocasión, pág. 88.

Núms. 17 y 18.—Calpe, págs. 89, 90, 91, 92, 93, 94 y 95.
Editorial Rivadeneyra, pág. 96.
Librería Internacional de Romo, pág. 97.
Editorial Mundo Latino, pág. 98.
Sáenz de Jubera Hermanos, pág. 98.
Federación Española de Productores Comerciantes y Amigos del Libro, pág. 99.
Librería Española y Extranjera de Francisco Beltrán, págs. 100 y 101.
Sociedad General Española de Librería, Diarios, Revistas y Publicaciones (S. A.), páginas 102 y 103.
Maison du Livre Français, págs. 104, 105 y 106.
Real Academia Española, pág. 107.
Librería Fernando Fé, pág. 108.
Libros de Ocasión, pág. 108.

Núms. 19 y 20.—Calpe, págs. 109, 110, 111, 112, 113, 114 y 115.
Ediciones Literarias, págs. 116 y 117.
Sociedad General Española de Librería, Diarios, Revistas y Publicaciones (S. A.) páginas 118 y 119.
Librería Española y Extranjera de Francisco Beltrán, págs. 120 y 121.
Mariano Núñez Samper, pág. 122.
Biblioteca de Oposiciones, pág. 123.
Maison du Livre Français, págs. 124, 125 y 126.
Real Academia Española, pág. 127.
Sáen de Jubera Hermanos, pág. 127.
Librería Fernando Fé, 128.
Libros de Ocasión, pág. 128.

Núms. 21 y 22.—Calpe, págs. 129, 130, 131, 132, 133, 134 y 135.
Librería Española y Extranjera de Francisco Beltrán, págs. 136 y 137.
Casa Editorial Maucci, pág. 138.
Librería de Agustín Basch, pág. 139.
Librería Internacional de Romo, pág. 139.
Editorial Rivadeneyra, 140 y 141.
Sáenz de Jubera Hermanos, pág. 142.
Editoral Mundo Latino, pág. 142.
Federación Española de Productores Comerciantes y Amigos del Libro, pág. 143.
Real Academia Española, pág. 144.
Editorial y Librería de Arte, M. Bagés, pág. 144
Fraenkel y Co.—Berlín, pág. 144.

Núms. 23 y 24.—Calpe, págs. 145, 146, 147, 148, 149, 150 y 151.
Sociedad General Española de Librería, Diarios, Revistas y Publicaciones (S. A.), páginas 152 y 153.
Casa Editorial Maucci, pág. 154.
Sáenz de Jubera Hermanos, pág. 155.
Librería general de Antonio Rubiños, pág. 155.
Real Academia Española, pág. 156.
Librería de Hernando, pág 156.
Libros de Ocasión, pág. 156.

BIBLIOGRAFIA ESPAÑOLA

REPERTORIO QUINCENAL DE LA PRODUCCIÓN DEL LIBRO

PUBLICADA POR LA

Federación Española de Productores, Comerciantes y Amigos del Libro

AÑO XX | MADRID, 1 DE ENERO 1920 | Número 1

ANUNCIOS

INDICE DE ANUNCIANTES

Federación Española de Productores, Comerciantes y Amigos del Libro..... 1

Sociedad general Española de Librería, Diarios, Revistas y Publicaciones (S. A.)..... 2 y 3

Editorial Reus (S. A.)..... 4

Federación Española de Productores, Comerciantes y Amigos del Libro

Luis Vélez de Guevara, 10, Teléfono 4586 M.-MADRID

ENTREMESES

DE

MIGUEL DE CERVANTES SAAVEDRA

ANOTADOS POR

ADOLFO BONILLA Y SAN MARTIN

PUBLÍCALOS LA

FEDERACION ESPAÑOLA DE PRODUCTORES, COMERCIANTES

Y AMIGOS DEL LIBRO

MADRID-MCMXVI

Un volumen en 4.º impreso a dos tintas en papel español verjurado de hilo

PRECIO: 10 PESETAS

A los señores libreros asociados se les concede el 25 por 100 de descuento.

No se servirá ningún pedido que no venga acompañado de su importe y de los gastos de envío.

El porte por correo certificado, para España,

de 1 ejemplar, cuesta.....	0,45	pesetas.
» 2 — —	0,65	—
» 3 — —	0,90	—
» 4 — —	1,00	—
» 5 — —	1,15	—

Novedades literarias de que es cor

SOCIEDAD GENERAL ESPAÑOLA DE LIBRERIA,

FERRAZ, 21, MO

Salomé en la literatura

Flaubert, Wilde, Mallarmé,
Eugenio de Castro, Apollinaire.

por

R. CANSINOS-ASSENS

Precio..... **4 pesetas**

El diamante de la inquietud

(Novelas)

por

AMADO NERVO

Prólogo de

ALFONSO REYES

Precio..... **3 pesetas**

LAS CIUDADES

El mundo es así

(Novela)

por

PIO BAROJA

Precio..... **4 pesetas**

El político

(Con un epílogo futurista)

por

AZORIN

Obras completas -:- Tomo VIII

Precio..... **4 pesetas**

LA ATLANTIDA

por

PEDRO BENOIT

Versión española y notas de

R. CANSINOS-ASSENS

Precio..... **4 pesetas**

El viaje de Pedro el afortunado

por

AUGUSTO STRINDBERG

Traducido del Sueco por

R. MITJANA

Precio..... **2 pesetas**

LA COFRADIA DE LA PIRUETA

(NOVELAS)

POR

EMILIO CARRERE

Precio..... **3,50 pesetas**

AVENTURAS, INVENT

SILVESTR

PIO

Precio.....

cesionaria de la venta exclusiva la

DIARIOS, REVISTAS Y PUBLICACIONES (S. A.)

DERNO.—MADRID

Las Proféticas

(Poesías originales)

por

CRISTOBAL DE CASTRO

Precio.... ..... **4 pesetas**

Revista Hispano-Americana

CERVANTES

Diciembre de 1919

Precio..... **2 pesetas**

LECCIONES DE AMOR

EL ARTE DE LAS CARICIAS EN 14 CONFIDENCIAS

por

M. L. NEUMEYER

Precio..... **2,50 pesetas**

La primera aventura de Leticia

(Novela)

por

ALVARO RETANA

Precio..... **2 pesetas**

El triunfo del Bolchevismo

Con una semblanza del autor, sus impresiones de España y su actitud respecto a la internacional

por

LEÓN TROTSKY

Precio..... ..... **3 pesetas**

SIBARIS

(Novela)

por

JEAN BERTHEROY

Versión castellana de

BALLESTEROS DE MARTOS

Precio..... **3,50 pesetas**

Y MISTIFICACIONES

PARADOX

ROJA

..... **3,50 pesetas**

COSMOPOLIS

REVISTA MENSUAL

DIRECTOR: E. GÓMEZ CARRILLO

Números 12 y 13. Diciembre 1919 y Enero 1920

Precio..... ..... **2 pesetas**

EDITORIAL REUS (S. A.)

CAÑIZARES, 3, DUPLICADO.—MADRID

Variantes acordadas en los precios de las obras de nuestro Catálogo general desde 1 de Enero de 1920

Número del Catálogo		Precio antiguo	Precio actual
89	cada vol.	12	14
90		10	12
124		4	6
201		5	6
202		3	5
387		5	7
391		4	6
392		1	2
418		5	7
433		10	12
468	cada vol.	14	15
503	»	10	12
549		7	9
626		4	6
686		10	12
687		1	2
718		4	6
742		4	6
759	cada vol.	10	12
766	»	5	7
778		4	6
799		8	10
880		1	2
894		4	6
901	cada vol.	8	10
902	»		15
961		10	12
962		5	7
963		6	7
993		6	7
1002		6	7
1004	vol. I	8	10
	vol. II	6	8
1004	vol. III	5	7
	» IV	5	7
	» V	5	7
	» VI	5	7
	» VII	10	12
1036		9	10
1039		4,50	6
1040		3	4
1041		3	4
1142		8	10
1143		10	12
1144		8	10
1208		6	8
1267		3,50	5
1282		3,50	5
1283		3	5
1288		10	12
1312		6	8
1327	cada vol.	10	12
	vol. IX	5	7
1424		2	3
1474		10	12
1551		7	10
1600		4	7
1601		6	7
1670		1	2
1671		4	6
1713		6	8
1751		4	5
1754		5	6
1849	cada vol.	10	12
1862		4	6
1867		3,50	5
1882	cada vol.	9	12
2001	»		14
2002	vols. I a VI	11	13
2005	(V. cada autor por separado.)		
2215		8	10
2256	cada vol.	12	14
2293		6	7
2338		6	8
2516		5,50	7
2554	3.ª edic.		16
2581	cada vol.	8	10
2630		1	2
2673		3	4
2693		8	10
2694	vol. I	9	12
	vol. II	10	12
2695	cada vol.	5	7
2703		3	4
2712		1	2
2826		7	8
2918		1	2
2922		6	8
2995		1	2
3219		3,50	5
3317		5	6
3357		3,50	5
3423		4	5
3424		4	5
3425		2,50	5
3426		3,50	5
3600		4	5

Variantes en los precios de obras que no figuran en el Catálogo por haberse publicado con posterioridad

Autor	TÍTULO	Precio antiguo	Precio actual
LÉVY	*Neurastenia y Neuróticos*	5	6
TERRIEN	*Alimentación de los niños*	5	6
BARDET	*Regímenes de los artríticos*	5	6
BLUMFELD	*Manual de anestesia*	3	5
MUT	*Enfermedades del corazón*	7	10
JUARROS	*Meningitis*	4	6
GARCÍA DEL REAL	*Patología médica* (cada volumen)	12	14
MUT	*La enfermera* (cada volumen)	5	6
JIMÉNEZ ASÚA	*Anteproyecto de Código penal sueco*	1	2
BUEN	*Las normas jurídicas y la función judicial*	1	2
REPARAZ	*El referendum*	1	2
GARCÍA ALAS	*Las fuentes del Derecho*	1	2
SÁNCHEZ TEJERINA	*Teoría de los delitos de omisión*	4	6
SUÁREZ	*Tratado de las leyes* (cada volumen)	5	7
	Jurisdisprudencia civil (cada volumen, cualquiera que sea su precio)		9

BIBLIOGRAFIA ESPAÑOLA

REPERTORIO QUINCENAL DE LA PRODUCCIÓN DEL LIBRO

PUBLICADA POR LA

Federación Española de Productores, Comerciantes y Amigos del Libro

AÑO XX | MADRID, 16 DE ENERO 1920 | Número 2

ANUNCIOS

INDICE DE ANUNCIANTES

Federación Española de Productores, Comerciantes y Amigos del Libro	5	Editorial Políglota	10
P. Orrier, Editor	6	Sociedad Bíblica	11
Calpe	7	Real Academia Española	12
Librería Española y Extranjera de Francisco Beltrán	8 y 9	Vocabulario Técnico del Editor	12

Federación Española de Productores, Comerciantes y Amigos del Libro

Luis Vélez de Guevara, 10, Teléfono 4586 M.-MADRID

ENTREMESES

DE

MIGUEL DE CERVANTES SAAVEDRA

ANOTADOS POR

ADOLFO BONILLA Y SAN MARTIN

PUBLÍCALOS LA

FEDERACION ESPAÑOLA DE PRODUCTORES, COMERCIANTES

Y AMIGOS DEL LIBRO

MADID-MCMXVI

Un volumen en 4.º impreso a dos tintas en papel español verjurado de hilo

PRECIO: 10 PESETAS

A los señores libreros asociados se les concede el 25 por 100 de descuento.

No se servirá ningún pedido que no venga acompañado de su importe y de los gastos de envío.

El porte por correo certificado, para España,

de 1 ejemplar, cuesta	0,45	pesetas.
» 2 — —	0,65	—
» 3 — —	0,90	—
» 4 — —	1,00	—
» 5 — —	1,15	—

P. ORRIER EDITOR
PASEO DEL PRADO, 20 — MADRID — TELÉFONO 3084 M.

AVISO IMPORTANTE

Ante la constante subida de las primeras materias y mano de obra en las encuadernaciones me había visto con gran sentimiento precisado a reducir el descuento que hacía a mis corresponsales, cargándoles íntegro el valor de las mismas.

Hoy el contínuo aumento en el precio de los papeles, de las impresiones y de los jornales, a más de las nuevas cargas tributarias que pesan sobre la industria editorial me han obligado a tomar una medida que al poner a salvo mis intereses guarde también los de mis corresponsales y en general los de todos los señores libreros que me honran con sus pedidos·

A partir del día 15 de Enero quedan aumentado en el 50 por % el precio de todas las obras que figuran en ni catálogo general y para justificar su aumento ante el público los libros llevarán un sello que dice:

Aumento
de
50 % en el precio.

Todos los Sres, corresponsales deberán vender mis libros con este aumento de precio.

En su beneficio y a partir de la fecha del aumento se restablecen las antiguas condiciones de descuento concediéndoles el 25 por % sobre el precio total de la obra bien sea en rústica, bien encuadernada a más del 13/12 o sea un ejemplar gratis por cada docena de un mismo título.

Aquellos Sres. libreros que tengan libros adquiridos con anterioridad pueden solicitar etiquetas indicadoras del aumento que gustoso les enviaré.

Madrid 10 de Enero de 1920

ACABA DE APARECER

ANUARIO DE LA ENSEÑANZA
ELEMENTAL, TECNICA Y SUPERIOR

LIBRO DE ORIENTACIÓN PARA LOS PADRES, PARA LOS MAESTROS Y PARA CUANTAS PERSONAS INTERVENGAN DIRECTA O INDIRECTAMENTE EN EL VARIADÍSIMO CAMPO DE LA ENSEÑANZA; RICO EN MATERIAS, COMPLETO EN DATOS E INFORMACIONES DE POSITIVO INTERÉS Y FIEL REFLEJO DE LA CRECIENTE LABOR Y DESARROLLO DE LA PEDAGOGÍA ESPAÑOLA :-: :-: :-: :-: :-: :-: :-: :-:

Con el **Anuario de la Enseñanza** ofrecemos la obra que de manera más evidente demuestra la importancia de la escuela española. Es indispensabilísimo a quien haya de estudiar, porque en él encontrará aclaración a cuantas dudas se le presenten referentes a las instituciones y su funcionamiento; lo es también a los padres, porque los orienta en cuantas informaciones necesiten para la educación de sus hijos; es el *libro de oro* de los profesores, porque en las páginas del **Anuario de la Enseñanza** hallarán mil datos de interés relativos a centros culturales, disposiciones para el magisterio, bibliografía, oposiciones etc., etc.; es sumamente útil a los Ayuntamientos y entidades oficiales y particulares, porque, como libro de consulta para todo cuanto se refiera a la enseñanza, así del Estado como privada, es de lo más completo que cabe esperar; y es libro digno de ser leído por cuantos españoles se interesen por su país, porque en el **Anuario de la Enseñanza** hay sobrada materia para conocer y poder propagar con perfecto conocimiento de causa el número y condición de nuestras Academias, Institutos, Escuelas, Bibliotecas, Museos y Universidades.

Un volumen de más de 800 páginas, profusamente ilustrado

10 PESETAS

MADRID
SAGASTA, 22

CALPE

BARCELONA
CONSEJO DE CIENTO, 416

LIBRERIA ESPAÑOLA Y EXTRANJERA DE

ACABAN DE

ACTUALIDADES PEDAGOGICAS

MARGUERITE EVARD

DOCTORA EN LETRAS

PROFESORA DE LA ESCUELA SECUNDARIA DE LOCLE (SUIZA)

LA ADOLESCENTE

ENSAYO DE PSICOLOGÍA EXPERIMENTAL

TRADUCCION DEL FRANCES POR

DOMINGO BARNÉS

Secretario del Museo Pedagógico Nacional
Profesor de Paidología en la Escuela Superior del Magisterio

Un volumen en 8.°, con grabados..... **4 pesetas**
Encuadernado en tela.... .... **5 pesetas**

ACTUALIDADES PE

A. FARIA DE ASC

DIRECTOR DE LAS ESCUELAS NUEVA DE BIER
PROFESOR EN LA UNIVERSIDAD NU

UNA ESCUELA NUEVA

PREFECIO DE

M. ADOLPHE FE

Doctor en Sociología, Profesor en el I
Director del Bureau International

TRADUCCION

DOMINGO BAR

Secretario del Museo Pedagó
Profesor de Paidología en la Escuela S

Un volumen en 8.°..... ....
Encuadernado en tela.....

JOSÉ MARÍA ARAUZ DE ROBLES

¡SI TU SUPIERAS!...

(NOVELA)

Un volumen en 8.°, con artística cubierta..... **4 pesetas**

FRANCISCO SOLER PÉREZ

FOMENTO DE LA POBLACION RURAL

Ponencia presentada al
II Congreso de Economía Nacional
(Junio 1917)

Un volumen en 8.°..... **1,50 pesetas**

Todos los secretos

Tratado del
Juego de Caramb

por

D. JULIO ADO

Campeón del Mund
Profesor que fué de lar
el Casin

Un volumen en mayor
con 230 grabad retrato
del autor y artíst cubier-
ta.....

PUBLICADAS ANTER

BAIN (Alej). **La Ciencia de la educación.** En 4.°..... 6 ptas.

BERGSON (H). **Ensayo sobre los datos inmediatos de la conciencia.** En 4.°..... 4,50 »

DECROLY Y MONCHAMPS. **La Iniciación a la actividad intelectual y motriz por los juegos educativos.** En 8.ª..... 4 »

DEMOOR (Juan). **Los Niños anormales y su tratamiento educativo en la casa y en la escuela.** En 4.°..... 6 »

DEWEY (John). **La Escuela y la sociedad.** En 8.° tela..... 3 »

DE FRANCISCO BELTRAN, Príncipe, 16.---MADRID

DE PUBLICARSE

PEDAGOGICAS

ASCONCELLOS
DE BIERGES-LES-WAUVRE (BÉLGICA),
DAD NUEVA DE BRUSELAS

NUEVA EN BÉLGICA

IO DE
FERRIÉRE
en el Instituto J. J. Rousseau,
tional des Écoles Nouvelles

CION DE
BARNÉS
Pedagógico Nacional
cuela Superior del Magisterio

..... **4 pesetas**
..... **5 pesetas**

ACTUALIDADES PEDAGOGICAS

JORGE ROUMA

DOCTOR EN CIENCIAS SOCIALES, DIRECTOR GENERAL DE EN SEÑANZA EN BOLIVIA, EXPROFESOR DE PEDAGOGÍA Y DE PSICOLOGÍA EN LA ESCUELA NORMAL DE CHARLEROY EXDIRECTOR DE LA SECCIÓN DE PERTURBACIONES DE LA PALABRA EN LA POLICLÍNICA DE BRUSELAS

La Palabra y las perturbaciones de la palabra

Prefacio del Dr. DECROLY
Jefe de servicio en la Policlínica de Bruselas,
Director del Instituto de Enseñanza especial de Uccle (Bruselas).
Prólogo del Dr. D. GONZALO R LAFORA
Vocal del Patronato Nacional de Anormales.
Traducción y Notas de JACOBO ORELLANA GARRIDO
Profesor de sordo-mudos en el Instituto Nacional de Madrid

Un volumen en 8.° con grabados..... ... **4 pesetas**
Encuadernados en tela..... **5 pesetas**

etos del Billar

o del
arambolas
r

ADORJAN
el Mundo
ar
el Casino de Madrid.

mayor
retrato
cubier-
..... **8 pesetas**

JULIO SENADOR GÓMEZ

Notario de Frómista

LA TIERRA LIBRE

No pidáis pan,
pedid tierra.
(Segunda edición)

Un volumen en 8.°..... **1,50 pesetas**

ADELARDO ORTIZ DE PINEDO

CUARENTA AÑOS DE CAZADOR

MEMORIAS DE CAZA

Un volumen en 8.°, con cubierta ilustrada..... **3 pesetas**

TERIORMENTE

GEORGE (Henry). **Problemas sociales.** En 4.°.....	5	ptas.
GEORGE, hijo (Henry). **La Amenaza del privilegio.** En 4.°.....	8	»
LEMAITRE (Aug). **La Vida mental del adolescente y sus anomalías.** En 8.°.....	4	»
ROUMA (Jorge). **Pedagogía sociológica.** En 4.°.....	6	»
SOREL (Jorge). **Reflexiones sobre la violencia** En 4.°.....	6	»
VIQUEIRA (J. V.) **Introducción a la Psicología pedagógica.** En 8.° tela.....	5	»

ANTONIO DE LA PORTILLA
JOSÉ M. VIRGILI
ENRIQUE DURÁN

antiguos empleados de la **CASA SUBIRANA**, participan a sus amistades y a todos los devotos del libro la próxima apertura de la

EDITORIAL POLÍGLOTA

Petritxol, 8, frente al Salón Parés

donde, además de dedicarse a la edición y representación de obras, se ocuparán especialmente en la venta al detall de

LIBROS ESPAÑOLES Y EXTRANJEROS

solicitan de sus colegas el envío de

TRES CATÁLOGOS

y condiciones de venta

SOCIEDAD BÍBLICA

FLOR ALTA, 2 Y 4
:-: MADRID :-:

SANTA BIBLIA

Magnífica edición en 4.° — 1.248 páginas
— Buena letra —
— Columna central de citas bíblicas —
- Mapas históricos en colores -
Artística encuadernación rexina

6 pesetas (6,75 por correo certificado)

NUEVO TESTAMENTO

EXCELENTE EDICION POPULAR
484 páginas — Buen papel
Tipo muy claro
Encuadernación en tela
Cantos redondos

1 peseta (1,35 por correo certificado)

LAS SAGRADAS ESCRITURAS

EN LAS LENGUAS ORIGINALES

BIBHIA HEBRAICA, 4.°, rex.	Pesetas	7,00
Para correo certificado.	»	0,65
Idem 8.°, tela.	»	3,00
Para correo certificado.	»	0,45
Idem. 32.°, papel indio, tela..	»	5,00
Para correo certificado.	»	0,35

NUEVO TESTAMENTO GRIEGO

«RECEPTUS», 8.°, tela.	Pesetas	3,00
Para correo certificado.	»	0,35
DR. NESTLE, 8.°, tela.	»	3,50
Para correo certificado.	»	0,35

Dios, por su infinita misericordia, nos dió y enseñó una doctrina divina... Esta es la que solamente da verdadera luz a nuestro entendimiento; todas las demás, con ésta comparadas, son como espesas tinieblas.

Luis Vives

...lea la Sacra Escritura... allí hallará verdades grandiosas y hechos tan verdaderos como valientes.

Cervantes

Suprimid la Biblia con la imaginación y habréis suprimido la bella, la grande literatura española.

Donoso Cortés

La Biblia es la revelación más pura que de Dios existe.

Emilio Castelar

Estos escritos traen ante ti, lector, la vívida representación del verdadero Cristo mismo, en sus palabras, en sus curaciones, en su muerte y en su resurrección; en una palabra, presentan de tal modo ante tu vista el Cristo completo, que si te fuese dado contemplar su figura con los ojos materiales pienso que lo verías menos claramente.

Erasmo de Rotterdam

Ama las Escrituras y te amará la sabiduría.

San Jerónimo

REAL ACADEMIA ESPAÑOLA

OBRAS CONPLETAS DE

MIGUEL DE CERVANTES SAAVEDRA

Edición facsímile de las primitivas impresiones

TOMO I

LA GALATEA

TOMO II

Primera parte del ingenioso Caballero Don Quijote de la Mancha

TOMO III

Segunda parte del ingenioso Caballero Don Quijote de la Mancha

TOMO IV

NOVELAS EXEMPLARES

TOMO V

COMEDIAS Y ENTREMESES

TOMO VI

PERSILES Y SIGISMUNDA - VIAJE DEL PARNASO

En papel de hilo 20 pesetas cada tomo y 10 en papel de algodón

Vocabulario Técnico del Editor

EN SIETE LENGUAS

Al precio de 27 ptas. encuadernado en tela y 30 ptas. en media piel, con descuento para los miembros de la Federación Española de Productores, Comerciantes y Amigos de Libro

Oficinas de la **BIBLIOGRAFÍA ESPAÑOLA**

LIBROS DE OCASIÓN

Rogamos a los señores que nos favorezcan con sus demandas de libros de lance, lo hagan en letra clara para evitar errores de transcripción.

DEMANDAS

AGUSTIN BOSCH

Ronda de la Universidad, 5.—BARCELONA

Colección de Documentos Inéditos para la Historia de España (Colección Completa)

Enciclopedia Británica.

Diccionario Enciclopédico Hispano-Americano.

Ihering, **El fin del derecho.**

Jado, **Derecho civil de Vizcaya.**

Fernández Casado, **Notaría.**

Shaw, **Seguros de vida.**

López Moreno, **Prueba de indicios.**

Torrents, **Averías marítimas.**

Rives y Martí, **Acreedores y Quiebras.**

Díaz Moreno, **Oposiciones a Notarías.**

Duruy, **Historia de los Griegos.**

Homero, **Iliada**, (*Montaner y Simón*).

Homero, **Odisea**, (*Montaner y Simón*).

Alcubilla, **Diccionario Administración**, 5.ª edición.

BIBLIOGRAFIA ESPAÑOLA

REPERTORIO QUINCENAL DE LA PRODUCCIÓN DEL LIBRO

PUBLICADA POR LA

Federación Española de Productores, Comerciantes y Amigos del Libro

AÑO XX | MADRID, FEBRERO 1920 | Números 3 y 4

ANUNCIOS

INDICE DE ANUNCIANTES

Librería y Casa Editorial de Perlado Paez y Compañía..... 13
Calpe..... 14, 15, 16 y 17
Sociedad General Española de Librería Diarios, Revistas y Publicaciones (S. A.) 18 y 19
Societe Française D'Editions Nelson..... 20
Sociedad Bíblica..... 21
Editorial V. H. Sanz Calleja..... 22 y 23
Real Academia Española..... 24

LIBRERIA Y CASA EDITORIAL

DE

PERLADO PAEZ Y COMPAÑIA

SUCESORES DE HERNANDO

Arenal, 11 y Quintana, 31 y 33.—MADRID

Obras completas de CURROS ENRIQUEZ

I

Aires d'a miña tierra.—O Divino Sainete.

II

El Maestro de Santiago.—El Padre Feijoo.—Poesias escogidas.

III

Cartas del Norte.—La Condesita.—Poesías escogidas.

IV

Paniagua y Compañía.—El último papel.—Hijos ilustres de Galicia.—Artículos escogidos.

V

La Lira Lusitana.—La Señorita de Aldea.—De mi album.—Artículos y poesías.

VI

Eduardo Chao.—Exministro de la República.—Estudio biográfico-político.

Cada tomo 3 pesetas

PUBLICACIONES **CALPE**

COLECCIÓN UNIVERSAL

NOVELAS : TEATRO : POESIA : FILOSOFIA : CUENTOS : VIAJES : HISTORIA : MEMORIAS : ENSAYOS : ETC., : ETC.

DETALLE DE LAS OBRAS PUBLICADAS

Números		Pesetas
	JULIO DE 1919	
1 a 4.	—POEMA DEL CID. Texto y traducción por Alfonso Reyes	1,20
5 y 6.	—FUENTE OVEJUNA. Comedia de Lope de Vega. Edición revisada por Américo Castro	0,60
7.	—LA PAZ PERPETUA. Ensayo filosófico de M. Kant, traducido por F. Rivera Pastor	0,30
8 a 10.	—EL VICARIO DE WAKEFIELD. Novela de Oliverio Goldsmith, traducida por Felipe Villaverde	0,90
11 a 13.	—MEMORIAS de La Rochefoucauld, traducidas por Cipriano Rivas Cherif	0,90
14 y 15.	—RELACIONES CONTEMPORANEAS. Cuentos y novelas breves de J. Ortega Munilla	0,60
16.	—DOBLE ERROR. Novela de Próspero Merimée, traducida por A. Sánchez Rivero	0,30
17 a 20	—ROJO Y NEGRO. Novela de Stendhal, traducida por Enrique de Mesa. Tomo primero	1,20
	AGOSTO DE 1919	
21 a 24.	—ROJO Y NEGRO. Novela de Stendhal, trrducida por Enrique de Mesa. Tomo segundo y último	1,20
25 y 26.	—LAS CUITAS DE WERTHER. Novela de Goethe, traducción de don José Mor de Fuentes, revisada y corregida	0,60
27.	—SOLEDADES, GALERIA Y OTROS POEMAS, de Antonio Machado	0,30
28 y 29.	—NOVELAS EJEMPLARES, de Cervantes. Tomo primero: «La Gitanilla» y «El amante liberal»	0,60
30 a 33.	—SACHKA YEGULEV, de L. Andreiev. Novela traducida del ruso por N. Tasin	1,20
34 y 35.	—DOS NOVELAS DEL MIÑO, de Camilo Castello-Branco, traducidas del portugués por P. Blanco Suárez	0,60
36 y 37.	—CUESTIONES ACADEMICAS, de Cicerón. Traducción del latín por A. Millares	0,60
38 a 40.	—VIAJE DE TURQUIA, atribuído a Cristóbal de Villalón. Tomo primero.	0,90
	SEPTIEMBRE DE 1919	
41 a 43.	—VIAJE DE TURQUIA, atribuído a Cristóbal de Villalón. Tomo segundo y último	0,90
44 y 45.	—EL DIA DEL JUICIO, de V. G. Korolenko. Novela rusa traducida por N. Tasin	0,60
46 y 47.	—NOVELAS, de Serafín Estébanez Calderón (El Solitario)	0,60
48.	—OPUSCULOS FILOSOFICOS de Leibnitz, traducido por Manuel G. Morente	0,30
49 a 51.	—VIDAS PARALELAS, de Plutarco. Tomo I. Traducción de D. Antonio Ranz Romanillos, revisada y corregida	0,90
52 a 54.	—MANON LESCAUT, del Abate Prévost, novela traducida del francés por Enrique de Mesa	0,90

55 y 56.—LOS PECHOS PRIVILEGIADOS. Comedia de Ruiz de Alarcón. Edición revisada por Alfonso Reyes..... 0,60
57.—EL DIABLO COJUELO. Novela de Vélez de Guevara..... 0,30
58 a 60.—SILAS MARNER, de George Eliot, novela inglesa traducida por Isabel Oyarzábal..... 0,90

OCTUBRE DE 1919

61 y 62.—EL DIOS IMPLACABLE. Novela de Alejandro Kuprin, traducida del ruso por N. Tasin..... 0,60
63 a 65.—MIS AMORES. Cuentos de Trindade Coelho, traducidos del portugués por P. Blanco Suárez..... 0,90
66 a 68.—DIEZ AÑOS EN EL DESTIERRO. Memorias por Madame de Stael, traducido del francés por M. Azaña..... 0,90
69 y 70.—EL CONDENADO POR DESCONFIADO. Comedia de Tirso de Molina, edición cuidada por Américo Castro..... 0,60
71.—LO BELLO Y LO SUBLIME, de Kant. Ensayos de crítica, traducido del alemán por A. Sánchez Rivero..... 0,30
72 y 73.—CUENTOS, de Alfredo de Musset. Tomo primero, traducido del francés por L. Fernández Ardavín..... 0,60
74 y 75.—EL SEÑOR Y LOS DEMAS SON CUENTOS, por Leopoldo Alas (Clarín)..... 0,60
76 y 77.—VIAJE SENTIMENTAL, por L. Sterne, traducido del inglés por A. Reyes..... 0,60
78 a 80.—COMENTARIOS DE LA GUERRA DE LAS GALIAS, por J. César, traducción del latín por J. Goya y Muniaín, revisada y corregida..... 0,90

NOVIEMBRE DE 1919

81 y 82.—LA SALA NUMERO SEIS, por Antón Chejov. Novelas cortas, traducidas del ruso por N. Tasin..... 0,60
83 y 84.—POESIAS de Garcilaso de la Vega..... 0,60
85.—LA GERMANIA Y DIALOGO DE LOS ORADORES, por Cayo Cornelio Tácito. Historia, traducción de D. Alamos Barrientos, C. Sixto y S. Ezguerra, revisada y corregida..... 0,30
86 a 88.—EL REY DE LAS MONTAÑAS, por E. About, novela traducida del francés por A. Sánchez Rivero..... 0,90
89 y 90.—EL BARBERO DE SEVILLA, por A. Caron de Beaumarchais. Comedia, traducido del francés de J. I. Alberti y E. López Alarcón..... 0,60
91 a 93.—LA SEÑORITA DE LA SEIGLIERE, por J. Sandeau, novela traducida del francés por Pedro Vances..... 0,90
94 y 95.—NOVELAS EJEMPLARES, de Cervantes. Tomo II. «La Española Inglesa». «Rinconete y Cortadillo» y «El Licenciado Vidriera»..... 0,60
96 y 97.—GRACIELLA, por Alfonso de Lamartine, novela traducida del francés por Juan José Llovet..... 0,60
98 a 100.—MIS RECUERDOS, por Massimo d'Azeglio. Memorias. Tomo primero, traducido del italiano por E. de Echaurí..... 0,90

DICIEMBRE DE 1919

101 a 103.—MIS RECUERDOS, por Massimo d'Azeglio. Memorias. Tomo II, traducido del italiano por E. de Echaurí..... 0,90
104 y 105.—LOS ESPECTROS, de L. Andreiev, novelas breves, traducidas del ruso por N. Tasin..... 0,60
106 a 108.—EL CONVIVIO, de Dante Alighieri, traducido del italiano por Cipriano Rivas Cherif..... 0,90
109.—LAS HERMANAS GYURKOVICS, por Francisco Herczeg, Historia familiar, traducido del húngaro por Andrés Révész..... 0,30
110 a 113.—PERSUASION, por Jane Austen. Novela traducida del inglés por M. Ortega Gasset..... 1,20
114 y 115.—TRES CUENTOS, de G. Flaubert. Traducido del francés por Luis Bello..... 0,60

116 a 118.—EL CASAMIENTO DE FIGARO, por Beaumarchais. Comedia traducida del francés por E. López Alarcón..... 0,90
119 y 120.—LA EDUCACIÓN DE LAS NIÑAS, por Fenelón. Traducido del francés por María Luisa Navarro de Luzuriaga..... 0,60

ENERO DE 1920

121 y 122.—VARENKA OLESOWA, de Máximo Gorki. Novela traducida del ruso por N. Tasin..... 0,60
123 a 125,—MIS RECUERDOS, por Mássimo D'Azeglio. Memorias. Tomo III y último. Traducido del italiano por E. de Echauri..... 0,90
126 y 127.—EL LINDO DON DIEGO. Comedia de Agustín Moreto Cabaña..... 0,60
128.—PATRIARCHA, de Filmer. Tratado de política traducido del inglés por Pablo de Azcárate..... 0,30
129 y 130.—VIDAS PARALELAS, de Plutarco. Tomo II. Traducción del griego de Don Antonio Ranz Romanillos, revisada y corregida..... 0,60
131 a 133.—EL HADA DE LAS MIGAJAS, por Carlos Nodier. Cuento fantástico traducido del francés por Pedro Vances..... 0,90
134 a 137.—LOS MALASANGRE, por Giovanni Verga. Novela traducida del Italiano por Cipriano Rivas Cherif..... 1,20
138 y 139.—NOVELAS EJEMPLARES, de Cervantes. Tomo III. «La fuerza de la sangre», «El celoso extremeño» y «La ilustre fregona»..... 0,60
140.—ENSAYOS PEDAGOGICOS, de Tomás Arnold. Traducido del inglés por Lorenzo Luzuriaga..... 0,30

FEBRERO DE 1920

141 y 142.—DIES IRÆ, de Leónidas Andreiev. Novelas breves, traducidas del ruso por N. Tasin..... 0,60
143 y 144.—ELIAS PORTOLU, por Grazia Deledda. Novela traducida del ilaliano por Eustaquio de Echauri..... 0,60
145.—MEMORIAS de Voltaire, traducidas del francés por M. Azaña..... 0,30
146 a 148.—CATALINA, de Thackeray. Novela traducida del inglés por Mariano Alarcón..... 0,90
149 y 150.—LA POSADERA, de Goldoni. Comedia traducida del italiano por Cipriano Rivas Cherif..... 0,60
151 a 153.—BUG-JARGAL, de Víctor Hugo. Novela. Traducción del francés de D. Alcalá Galiano, revisada y corregida..... 0,90
154 y 155.—VIDA de D. Diego de Torres Villarroel. Tomo I..... 0,60
156 a 158.—GRANDEZA Y DECADENCIA DE LOS ROMAMOS, por Montesquieu Traducido del francés por E. Bohigas..... 0,90
159 y 160.—CUENTOS, de Hauff, traducidos del alemán por C. Gallardo de Mesa. 0,60

APARECEN VEINTE NUMEROS DE UNAS CIEN PAGINAS CADA MES

Cada número TREINTA CENTIMOS

POR SUSCRIPCIÓN TRIMESTRAL, SEMESTRAL O ANUAL (CINCO PESETAS AL MES)

VEINTICINCO CENTIMOS cada número

MADRID
SAGASTA, 22

CALPE

BARCELONA
CONSEJO DE CIENTO, 416

ACABA DE APARECER

ANUARIO DE LA ENSEÑANZA
ELEMENTAL, TECNICA Y SUPERIOR

LIBRO DE ORIENTACIÓN PARA LOS PADRES, PARA LOS MAESTROS Y PARA CUANTAS PERSONAS INTERVENGAN DIRECTA O INDIRECTAMENTE EN EL VARIADÍSIMO CAMPO DE LA ENSEÑANZA; RICO EN MATERIAS, COMPLETO EN DATOS E INFORMACIONES DE POSITIVO INTERÉS Y FIEL REFLEJO DE LA CRECIENTE LABOR Y DESARROLLO DE LA PEDAGOGÍA ESPAÑOLA :-: :-: :-: :-: :-: : : :-: :-:

Con el **Anuario de la Enseñanza** ofrecemos la obra que de manera más evidente demuestra la importancia de la escuela española. Es indispensabilísimo a quien haya de estudiar, porque en él encontrará aclaración a cuantas dudas se le presenten referentes a las instituciones y su funcionamiento; lo es también a los padres, porque los orienta en cuantas informaciones necesiten para la educación de sus hijos; es el *libro de oro* de los profesores, porque en las páginas del **Anuario de la Enseñanza** hallarán mil datos de interés relativos a centros culturales, disposiciones para el magisterio, bibliografía, oposiciones, etc., etc.; es sumamente útil a los Ayuntamientos y entidades oficiales y particulares, porque, como libro de consulta para todo cuanto se refiera a la enseñanza, así del Estado como privada, es de lo más completo que cabe esperar; y es libro digno de ser leído por cuantos españoles se interesen por su país, porque en el **Anuario de la Enseñanza** hay sobrada materia para conocer y poder propagar con perfecto conocimiento de causa el número y condición de nuestras Academias, Institutos, Escuelas, Bibliotecas, Museos y Universidades.

Un volumen de más de 800 páginas, profusamente ilustrado

10 PESETAS

MADRID
SAGASTA, 22

CALPE

BARCELONA
CONSEJO DE CIENTO, 416

Novedades literarias de que es con

SOCIEDAD GENERAL ESPAÑOLA DE LIBRERIA,

FERRAZ, 21, MOD

CUENTOS TURCOS

(Narraciones populares de Oriente)

Traducidos por

L. ASTRANA MARIN

Precio..... **2 pesetas**

Memorias de un hombre de acción

EL APRENDIZ DE CONSPIRADOR

(NOVELA)

por

PIO BAROJA

Precio..... **4 pesetas**

Estampas de viaje

ESPAÑA EN LOS DIAS DE LA GUERRA

por

LUIS G. URBINA

Precio..... **4 pesetas**

LAS PASCUAS DEL TIEMPO

por

JULIO HERRERA Y REISSIG

Precio.. ..... **pesetas 2,25**

LECCIONES DE AMOR

El Arte de besar en 12 confidencias

por

M. L. NEUMEYER

Precio..... **2,50 pesetas**

LAS CONFESIONES DE UN PEQUEÑO FILOSOFO

Obras completas. — Tomo IV

POR

AZORIN

Precio..... **4 pesetas**

cesionario de la venta exclusiva la

DIARIOS, REVISTAS Y PUBLICACIONES (S. A.)

ERNO. — MADRID

EL ALMA DE LA TOGA

Quien es abogado.—La fuerza interior.—La sensación de la justicia.—La moral del abogado.—La sensibilidad.—El desdoblamiento psiquico, etc., etc.

POR

ANGEL OSORIO

Precio..... **4 pesetas**

LA EVA FUTURA

(Novela)

por el

Conde Matías Villiers de L'Isle Adam

Traducción de Mauricio Bacarisse

Prólogo de Ramón Gómez de la Serna

Precio..... **4 pesetas**

LA EVOLUCION DEL PRINCIPIO DE ARBITRAJE EN AMERICA. LA SOCIEDAD DE LAS NACIONES.

por

Francisco José Urrutiá

Precio..... **7 pesetas**

LOS AMIGOS DE SISKA

por

WILLY

Traducción de F. González-Rigabert

Precio..... **3,50 pesetas**

LOS CAPRICHOS DE MARIANA Y OTRAS COMEDIAS

por

Alfredo de Musset

Traducidas por Pedro Salina

Precio..... **2,50 pesetas**

PAN

(Novela)

por

Kunt Hámsum

Traducción de A. Hernández Catá

Precio..... **3,50 pesetas**

TRES NOVELAS INMORALES

Tomo V. de las Obras completas

por

E. GOMEZ CARRILLO

Precio..... **4 pesetas**

SOCIETE FRANCAISE D'EDITIONS NELSON

189, Rue Saint-Jacques.—PARIS

COLECCION ESPAÑOLA NELSON

NUEVA SERIE

Director: AZORIN

Acaba de publicarse:

HISTORIA DE LA VIDA DEL BUSCON

POR

Don Francisco de Quevedo

3 Francos, neto, el tomo.

Antes han aparecido:

NOVELAS EJEMPLARES, por Cervantes.
LA CIUDAD DE LA NIEBLA, por Pío Baroja.
LOS ROQUEVILLARD. por Henry Bordeaux.
MI TIO BENJAMIN, por Claude Tillier.
JUANITA LA LARGA, por Juan Valera.
EL MISTERIO DE LA VILLA ROSA, por A. E. W. Mason.
NIEVE SOBRE LAS HUELLAS, por Henry Bordeaux.
LA GRANDE ILUSION, por Norman Angel.
TEATRO: ROSAS DE OTOÑO.—AL NATURAL.—LOS INTERESES CREADOS, por Jacinto Benavente.
LA PIMPINELA ESCARLATA, por Baronesa Orczy.
CRIQUETE, por L. Halévy.
LA DAME ERRANTE, por Pío Baroja.
AMOR DE PERDICION, por C. Castello Branco.
LA NAVIDAD DE TROTT, por A. LICHTENBERGER.

SOCIEDAD BÍBLICA

FLOR ALTA, 2 Y 4
:-: MADRID :-:

SANTA BIBLIA

Magnífica edición en 4.º — 1.248 páginas
— Buena letra —
— Columna central de citas bíblicas —
- Mapas históricos en colores -
Artística encuadernación rexina

6 pesetas (6,75 por correo certificado)

NUEVO TESTAMENTO

EXCELENTE EDICION POPULAR
484 páginas — Buen papel
Tipo muy claro
Encuadernación en tela
Cantos redondos

1 peseta (1,35 por correo certificado)

LAS SAGRADAS ESCRITURAS

EN LAS LENGUAS ORIGINALES

BIBHIA HEBRAICA, 4.º, rex.	Pesetas	7,00
Para correo certificado.	»	0,65
Idem 8.º, tela.	»	3,00
Para correo certificado.	»	0,45
Idem. 32.º, papel indio, tela..	»	5,00
Para correo certificado.	»	0,35

NUEVO TESTAMENTO GRIEGO

«RECEPTUS», 8.º, tela.	Pesetas	3,00
Para correo certificado.	»	0,35
DR. NESTLE, 8.º, tela.	»	3,50
Para correo certificado.	»	0,35

Dios, por su infinita misericordia, nos dió y enseñó una doctrina divina... Esta es la que solamente da verdadera luz a nuestro entendimiento; todas las demás, con ésta comparadas, son como espesas tinieblas.

Luis Vives

...lea la Sacra Escritura... allí hallará verdades grandiosas y hechos tan verdaderos como valientes.

Cervantes

Suprimid la Biblia con la imaginación y habréis suprimido la bella, la grande literatura española.

Donoso Cortés

La Biblia es la revelación más pura que de Dios existe.

Emilio Castelar

Estos escritos traen ante ti, lector, la vivida representación del verdadero Cristo mismo, en sus palabras, en sus curaciones, en su muerte y en su resurrección; en una palabra, presentan de tal modo ante tu vista el Cristo completo, que si te fuese dado contemplar su figura con los ojos materiales pienso que lo verías menos claramente.

Erasmo de Rotterdam

Ama las Escrituras y te amará la sabiduría.

San Jerónimo

NOVEDADES LITERARIA

Editorial V. H

MONTERA

Maeterlinck.	El huesped deseo
Willy.	La fumadora de
Caballero Audaz	La virgen desnu
ídem	De pecado en pe
Sassone	La Espuma de
ídem	El Tonel de Dióge
ídem	Vórtice de amor.
ídem	Bajo el arbol del
Pedro Mata	El misterio de los
Max Nordau	Panna . . . . .
ídem	El día de la ira (
Miss Braddon	Violeta . . . . .
Retana	El crepúsculo de
Reschal	Pierrette colegiala
ídem	Pierrette se divie
ídem	Pierrette enamora
López de Haro	El más grande an
ídem	Los nietos de los
ídem	El pais de los me
José Más	La Orgia . . . . .
Carrere	Rosas de meretrie
Coronel Ignotus	De los Andes al
ídem	Del Oceano a Ven
Martínez Pérez	Contabilidad elem

Cuentos para niños (colección

PUBLICADAS POR LA

SANZ CALLEJA

1.==MADRID

do	{ocultismo sugestiones etc.	Pesetas.	3,50
. . . . .	novela	»	3,50
. . . . .	íd.	»	3,50
. . . . .	novelas	»	3,50
dita.	novela	»	3,50
. . . . .	íd.	»	4,00
. . . . .	íd.	»	2,00
.do	íd.	»	1,50
s claros . . .	novelas	»	3,50
. . . . .	novela	»	2,25
omos)	íd.	»	7,00
. . . . .	íd.	»	2,25
diosas. . . .	íd.	»	3,50
. . . . .	íd.	»	3,50
. . . . .	íd.	»	3,50
. . . . .	íd.	»	3,50
. . . . .	íd.	»	3,50
as	íd.	»	3,50
os	íd.	»	3,50
. . . . .	íd.	»	4,00
. . . . .	íd.	»	2,00
o.	íd.	»	3,00
. . . . .	íd.	»	3,00
y superior.		»	12,00
0 diferentes)		»	2,50

REAL ACADEMIA ESPAÑOLA

OBRAS COMPLETAS DE

MIGUEL DE CERVANTES SAAVEDRA

Edición facsímile de las primitivas impresiones

TOMO I

LA GALATEA

TOMO II

Primera parte del ingenioso Caballero Don Quijote de la Mancha

TOMO III

Segunda parte del ingenioso Caballero Don Quijote de la Mancha

TOMO IV

NOVELAS EXEMPLARES

TOMO V

COMEDIAS Y ENTREMESES

TOMO VI

PERSILES Y SIGISMUNDA - VIAJE DEL PARNASO

En papel de hilo 20 pesetas cada tomo y 10 en papel de algodón

GABRIEL MAURA Y GAMAZO

Historia del reinado de D. Alfonso XIII, durante su menoridad, bajo la Regencia de su madre **D.ª María Cristina de Austria.**

Un tomo 6 pesetas

OBRA DE SEÑALADO EXITO

MONTANER Y SIMÓN EDITORES

BARCELONA

Se encuentra en todas las librerías.

BIBLIOGRAFIA ESPAÑOLA

REPERTORIO QUINCENAL DE LA PRODUCCIÓN DEL LIBRO

PUBLICADA POR LA

Federación Española de Productores, Comerciantes y Amigos del Libro

AÑO XX | MADRID, MARZO 1920 | Números 5 y 6

ANUNCIOS

INDICE DE ANUNCIANTES

Federación Española de Productores, Comerciantes y Amigos del Libro..... 25
Calpe..... 26, 27, 28 y 29
Librería internacional de Romo..... 30
Editorial Pueyo..... 31
Real Academia Española..... 32
Vocabulario Técnico del Editor..... 32

Federación Española de Productores, Comerciantes y Amigos del Libro

Luis Vélez de Guevara, 10, Teléfono 4586 M.-MADRID

ENTREMESES

DE

MIGUEL DE CERVANTES SAAVEDRA

ANOTADOS POR

ADOLFO BONILLA Y SAN MARTIN

PUBLÍCALOS LA

FEDERACION ESPAÑOLA DE PRODUCTORES, COMERCIANTES Y AMIGOS DEL LIBRO

MADRID-MCMXVI

Un volumen en 4.º impreso a dos tintas en papel español verjurado de hilo

PRECIO: 10 PESETAS

A los señores libreros asociados se les concede el 25 por 100 de descuento.

No se servirá ningún pedido que no venga acompañado de su importe y de los gastos de envío.

El porte por correo certificado, para España,

de 1 ejemplar, cuesta.....	0,45	pesetas.
» 2 — —	0,65	—
» 3 — —	0,90	—
» 4 — —	1,00	—
» 5 — —	1,15	—

PUBLICACIONES **CALPE**

COLECCIÓN UNIVERSAL

NOVELAS : TEATRO : POESIA : FILOSOFIA : CUENTOS : VIAJES : HISTORIA : MEMORIAS : ENSAYOS : ETC., : ETC.

DETALLE DE LAS OBRAS PUBLICADAS

Números		Pesetas
	JULIO DE 1919	
1 a 4.	—POEMA DEL CID. Texto y traducción por Alfonso Reyes	1,20
5 y 6.	—FUENTE OVEJUNA. Comedia de Lope de Vega. Edición revisada por Américo Castro	0,60
7.	—LA PAZ PERPETUA. Ensayo filosófico de M. Kant, traducido por F. Rivera Pastor	0,30
8 a 10.	—EL VICARIO DE WAKEFIELD. Novela de Oliverio Goldsmith, traducida por Felipe Villaverde	0,90
11 a 13.	—MEMORIAS de La Rochefoucauld, traducidas por Cipriano Rivas Cherif	0,90
14 y 15.	—RELACIONES CONTEMPORANEAS. Cuentos y novelas breves de J. Ortega Munilla	0,60
16.	—DOBLE ERROR. Novela de Próspero Merimée, traducida por A. Sánchez Rivero	0,30
17 a 20.	—ROJO Y NEGRO. Novela de Stendhal, traducida por Enrique de Mesa. Tomo primero	1,20
	AGOSTO DE 1919	
21 a 24.	—ROJO Y NEGRO. Novela de Stendhal, trrducida por Enrique de Mesa. Tomo segundo y último	1,20
25 y 26.	—LAS CUITAS DE WERTHER. Novela de Goethe, traducción de don José Mor de Fuentes, revisada y corregida	0,60
27.	—SOLEDADES, GALERIA Y OTROS POEMAS, de Antonio Machado	0,30
28 y 29.	—NOVELAS EJEMPLARES, de Cervantes. Tomo primero: «La Gitanilla» y «El amante liberal»	0,60
30 a 33.	—SACHKA YEGULEV, de L. Andreiev. Novela traducida del ruso por N. Tasin	1,20
34 y 35.	—DOS NOVELAS DEL MIÑO, de Camilo Castello-Branco, traducidas del portugués por P. Blanco Suárez	0,60
36 y 37.	—CUESTIONES ACADEMICAS, de Cicerón. Traducción del latín por A. Millares	0,60
38 a 40.	—VIAJE DE TURQUIA, atribuído a Cristóbal de Villalón. Tomo primero.	0,90
	SEPTIEMBRE DE 1919	
41 a 43.	—VIAJE DE TURQUIA, atribuído a Cristobal de Villalón. Tomo segundo y último	0,90
44 y 45.	—EL DIA DEL JUICIO, de V. G. Korolenko. Novela rusa traducida por N. Tasin	0,60
46 y 47.	—NOVELAS, de Serafín Estébanez Calderón (El Solitario)	0,60
48.	—OPUSCULOS FILOSOFICOS de Leibnitz, traducido por Manuel G. Morente	0,30
49 a 51.	—VIDAS PARALELAS, de Plutarco. Tomo I. Traducción de D. Antonio Ranz Romanillos, revisada y corregida	0,90
52 a 54.	—MANON LESCAUT, del Abate Prévost, novela traducida del francés por Enrique de Mesa	0,90
55 y 56.	—LOS PECHOS PRIVILEGIADOS. Comedia de Ruiz de Alarcón. Edición revisada por Alfonso Reyes	0,60
57.	—EL DIABLO COJUELO. Novela de Vélez de Guevara	0,30
58 a 60.	—SILAS MARNER, de George Eliot, novela inglesa traducida por Isabel Oyarzábal	0,90

OCTUBRE DE 1919

61 y 62.—EL DIOS IMPLACABLE. Novela de Alejandro Kuprin, traducida del ruso por N. Tasin..... 0,60
63 a 65.—MIS AMORES. Cuentos de Trindade Coelho, traducidos del portugúes por P. Blanco Suárez..... 0,90
66 a 68.—DIEZ AÑOS EN EL DESTIERRO. Memorias por Madame de Stael, traducido del francés por M. Azaña..... 0,90
69 y 70,—EL CONDENADO POR DESCONFIADO. Comedia de Tirso de Molina, edición cuidada por Américo Castro..... 0,60
71.—LO BELLO Y LO SUBLIME, de Kant. Ensayos de crítica, traducido del alemán por A. Sánchez Rivero..... 0,30
72 y 73.—CUENTOS, de Alfredo de Musset. Tomo primero, traducido del francés por L. Fernández Ardavín..... 0,60
74 y 75.—EL SEÑOR Y LOS DEMAS SON CUENTOS, por Leopoldo Alas (Clarín)..... 0,60
76 y 77.—VIAJE SENTIMENTAL, por L. Sterne, traducido del inglés por A. Reyes..... 0,60
78 a 80.—COMENTARIOS DE LA GUERRA DE LAS GALIAS, por J. César, traducción del latín por J. Goya y Muniaín, revisada y corregida..... 0,90

NOVIEMBRE DE 1919

81 y 82.—LA SALA NUMERO SEIS, por Antón Chejov. Novelas cortas, traducidas del ruso por N. Tasin..... 0,60
83 y 84.—POESIAS de Garcilaso de la Vega..... 0,60
85.—LA GERMANIA Y DIALOGO DE LOS ORADORES, por Cayo Cornelio Tácito. Historia, traducción de D. Alamos Barrientos, C. Sixto y S. Ezguerra, revisada y corregida..... 0,30
86 a 88.—EL REY DE LAS MONTAÑAS, por E. About, novela traducida del francés por A. Sánchez Rivero..... 0,90
89 y 90.—EL BARBERO DE SEVILLA, por A. Caron de Beaumarchais. Comedia, traducido del francés de J. I. Alberti y E. López Alarcón..... 0,60
91 a 93.—LA SEÑORITA DE LA SEIGLIERE, por J. Sandeau, novela traducida del francés por Pedro Vances..... 0,90
94 y 95.—NOVELAS EJEMPLARES, de Cervantes. Tomo II. «La Española Inglesa», «Rinconete y Cortadillo» y «El Licenciado Vidriera»..... 0,60
96 y 97.—GRACIELLA, por Alfonso de Lamartine, novela traducida del francés por Juan José Llovet..... 0,60
98 a 100.—MIS RECUERDOS, por Massimo d'Azeglio. Memorias. Tomo primero, traducido del italiano por E. de Echauri..... 0,90

DICIEMBRE DE 1919

101 a 103.—MIS RECUERDOS, por Massimo d'Azeglio. Memorias. Tomo II, traducido del italiano por E. de Echauri..... 0,90
104 y 105.—LOS ESPECTROS, de L. Andreiev, novelas breves, traducidas del ruso por N. Tasin..... 0,60
106 a 108.—EL CONVIVIO, de Dante Alighieri, traducido del italiano por Cipriano Rivas Cherif..... 0,90
109.—LAS HERMANAS GYURKOVICS, por Francisco Herczeg, Historia familiar, traducido del húngaro por Andrés Révész..... 0,30
110 a 113.—PERSUASION, por Jane Austen. Novela traducida del inglés por M. Ortega Gasset..... 1,20
114 y 115.—TRES CUENTOS, de G. Flaubert. Traducido del francés por Luis Bello..... 0,60
116 a 118.—EL CASAMIENTO DE FIGARO, por Beaumarchais. Comedia traducida del francés por E. López Alarcón..... 0,90
119 y 120.—LA EDUCACION DE LAS NIÑAS, por Fenelón. Traducido del francés por María Luisa Navarro de Luzuriaga..... 0,60

ENERO DE 1920

121 y 122.—VARENKA OLESOWA, de Máximo Gorki. Novela traducida del ruso por N. Tasin..... 0,60

123 a 125.—MIS RECUERDOS, por Mássimo D'Azeglio. Memorias. Tomo III y último. Traducido del italiano por E. de Echaurí..... 0,90
126 y 127.—EL LINDO DON DIEGO. Comedia de Agustín Moreto Cabaña..... 0,60
128.—PATRIARCHA, de Filmer. Tratado de política traducido del inglés por Pablo de Azcárate..... 0,30
129 y 130.—VIDAS PARALELAS, de Plutarco. Tomo II. Traducción del griego de Don Antonio Ranz Romanillos, revisada y corregida..... 0,60
131 a 133.—EL HADA DE LAS MIGAJAS, por Carlos Nodier. Cuento fantástico traducido del francés por Pedro Vances..... 0,90
134 a 137.—LOS MALASANGRE, por Giovanni Verga. Novela traducida del Italiano por Cipriano Rivas Cherif..... 1,20
138 y 139.—NOVELAS EJEMPLARES, de Cervantes. Tomo III. «La fuerza de la sangre», «El celoso extremeño» y «La ilustre fregona»..... 0,60
140.—ENSAYOS PEDAGOGICOS, de Tomás Arnold. Traducido del inglés por Lorenzo Luzuriaga..... 0,30

FEBRERO DE 1920

141 y 142.—DIES IRÆ, de Leónidas Andreiev. Novelas breves, traducidas del ruso por N. Tasin..... 0,60
143 y 144.—ELIAS PORTOLU, por Grazia Deledda. Novela traducida del italiano por Eustaquio de Echaurí..... 0,60
145.—MEMORIAS de Voltaire, traducidas del francés por M. Azaña..... 0,30
146 a 148.—CATALINA, de Thackeray. Novela traducida del inglés por Mariano Alarcón..... 0,90
149 y 150.—LA POSADERA, de Goldoni. Comedia traducida del italiano por Cipriano Rivas Cherif..... 0,60
151 a 153.—BUG-JARGAL, de Víctor Hugo. Novela. Traducción del francés de D. Alcalá Galiano, revisada y corregida..... 0,90
154 y 155.—VIDA de D. Diego de Torres Villarroel. Tomo I..... 0,60
156 a 158.—GRANDEZA Y DECADENCIA DE LOS ROMAMOS, por Montesquieu Traducido del francés por E. Bohigas..... 0,90
159 y 160.—CUENTOS, de Hauff, traducidos del alemán por C. Gallardo de Mesa. 0,60

MARZO DE 1920

161 y 162.—EL BRAZALETE DE RUBIES, por Alejandro Kuprin. Novela traduducida del ruso por N. Tasin..... 0,60
163 a 166.—HISTORIA DE LOS MUSULMANES ESPAÑOLES, por Dozy. Traducido del francés por Magdalena Fuentes..... 1,20
167 y 168.—CUENTOS, de Teixeira de Queiroz. Traducidos del portugués por P. Blanco Suárez..... 0,60
169 y 170.—CHATTERTON, de A. de vigny. Drama. Traducido del francés por J. Robles..... 0,60
171 a 173.—NOVELAS EJEMPLARES, de Cervantes. Tomo IV y último: «La Señora Cornelia», «Las dos doncellas» y «Coloquio de los Perros»..... 0,90
174 y 175.—VIDA de Don Diego de Torres Villarroel. Tomo II y último..... 0,60
176.—LA BIEN PLANTADA DE XENIUS, por Eugenio d'Ors. Novela traducida del catalán por Rafael Marquina..... 0,30
177 a 180.—PAPA GORIOT, de H. de Balzac. Novela traducida del francés por J. de Zuazagoitia..... 1,20

APARECEN VEINTE NUMEROS DE UNAS CIEN PAGINAS CADA MES

Cada número TREINTA CENTIMOS

POR SUSCRIPCIÓN TRIMESTRAL, SEMESTRAL O ANUAL (CINCO PESETAS AL MES)

VEINTICINCO CENTIMOS cada número

MADRID
SAGASTA, 22

CALPE

BARCELONA
CONSEJO DE CIENTO, 416

PUBLICACIONES CALPE SERIE NUEVA

MONOGRAFÍAS DE BIOLOGÍA Y MEDICINA

PUBLICADAS BAJO LA DIRECCIÓN DE

DON SANTIAGO RAMÓN Y CAJAL

DON JUAN MADINAVEITIA DON JOSÉ GOYANES
D. GUSTAVO PITTALUGA Y D. GONZALO R. LAFORA

VOLUMENES PUESTOS EN VENTA:

ORIGEN, FORMACION Y EVOLUCION DEL FOLÍCULO DE DE-GRAAF POR D. LUIS G. GUILERA

UN VOLUMEN DE MÁS DE CIEN PÁGINAS, CON OCHO LÁMINAS EN NEGRO Y CUATRO EN TRICOLOR, ENCUADERNADO EN TELA. . . . . **4 pesetas**

ESTUDIO CLINICO DE LA TUBERCULOSIS GANGLIO PULMONAR EN LOS NIÑOS POR D. J. GARCIA DEL DIESTRO

UN VOLUMEN DE MÁS DE CIEN PÁGINAS, CON OCHO LÁMINAS EN NEGRO, ENCUADERNADO EN TELA . . **4 pesetas**

APARECERÁN EN BREVE:

Tratamiento de la úlcera del estómago, POR D. FIDEL FERNÁNDEZ MARTÍNEZ

Examen clínico de los esputos, POR D. REMIGIO DARGALLO

Pneumotórax artificial, POR D. JOAQUIN REVENTÓS

Los venden todas las librerías de España y América y directamente la casa editora

MADRID
SAGASTA, 22

CALPE

BARCELONA
CONSEJO DE CIENTO, 416

Librería internacional de ROMO

ALCALA, 5, MADRID

ACABAN DE PUBLICARSE:

Leyes Penitenciarias de España

POR

J. ABRIL Y OCHOA

Un vol. en 8.° de XV + 420 págs. tela. 10 ptas.

Estudio sobre los dive sos métodos de retribución del trabajo obrero

POR

F. Ladrera y Menéndez Valdés

Un vol. en 4.° de 65 págs. . . . . 3 ptas.

RETIROS OBREROS

Real decreto de 11 de Marzo de 1919 que ha de regular su implantación en España.

POR

RAFAEL CODERCH

Un vol. en 4.° de 402 págs. . . . . 5 ptas.

La Noche Encantada

NOVELA

POR

ISMAEL GRECO

Un vol. en 8.° de 157 págs. . . . . 2,50 ptas.

REFUERZOS Y SUSTITUCION DE TRAMOS METÁLICOS

POR

DOMINGO MENDIZÁBAL

Un vol. en 4.° de 263 págs. y láminas. 15 ptas.

Proyecto de Constitución de la Compañía "Hesperia" dedicada al aprovechamiento industrial de los frutales «agrios» y a la creación de la gran industria tártrica en España.

Un vol. en 8.° mayor de 81 págs. . . . . 3 ptas.

Editorial PUEYO

Calle del Arenal, 6, Apartado 322, MADRID

ULTIMAS PUBLICACIONES

Muñecos (Novela), por Pedro Mata	5,00 ptas.
Las Rosas de Hércules (Poemas), por Tomás Morales.	6,00 »
Nobleza obliga (Novela) por Estanislao Maestre. . . .	4,00 »
Un viaje de novios (Novela), por la Condesa de Pardo Bazán.	5,00 »
Palladis Tyrones (Novela histórica), por Armando Cotarelo Valledor.	4,00 »
Pilar Guerra (Novela), por Guillermo Díaz Caneja, autor de «El Sobre en Blanco» novela premiada por la Real Academia Española, cuya cuarta edición se pondrá a la venta en la próxima semana.	5,00 »
Técnica barata (Bases de la Telegrafía sin hilos), por Juan Usabiaga. Ingeniero Industrial y Profesor de la Escuela de Ingenieros Industriales	3,00 »
Amor loco y Amor cuerdo (Novela) segunda edición por José María Acosta.	4,00 »
Cuentos y escenas que no son de amores, por Antonio Zozaya.	4,00 »
Estupendas Hazañas de Mambrú y su aliada en la guerra, por Arturo Cuyás, prólogo rimado de Carlos Luis de Cuenca y caricaturas de José Fonseca.	3,00 »
Breviario sentimental (Poesías), por Eduardo Ontañon	1,50 »
La casa de la Troya, Novela premiada por la Real Academia Española, diez y siete edición.	5,00 »
El doctor de moda (Pasiones del Gran Mundo), por Miguel de la Cuesta.	3,50 »

REAL ACADEMIA ESPAÑOLA

OBRAS COMPLETAS DE

MIGUEL DE CERVANTES SAAVEDRA

Edición facsímile de las primitivas impresiones

TOMO I

LA GALATEA

TOMO II

Primera parte del ingenioso Caballero Don Quijote de la Mancha

TOMO III

Segunda parte del ingenioso Caballero Don Quijote de la Mancha

TOMO IV

NOVELAS EXEMPLARES

TOMO V

COMEDIAS Y ENTREMESES

TOMO VI

PERSILES Y SIGISMUNDA - VIAJE DEL PARNASO

En papel de hilo 20 pesetas cada tomo y 10 en papel de algodón

---

Vocabulario Técnico del Editor

EN SIETE LENGUAS

Al precio de 27 ptas. encuadernado en tela y 30 ptas. en media piel, con descuento para los miembros de la Federación Española de Productores, Comerciantes y Amigos de Libro

Oficinas de la **BIBLIOGRAFÍA ESPAÑOLA**

LIBROS DE OCASIÓN

Rogamos a los señores que nos favorezcan con sus demandas de libros de lance, lo hagan en letra clara para evitar errores de transcripción

DEMANDAS

MELCHOR GARCIA

San Bernardo, núm. 26.—Madrid.

Gertrudis Gómez de Avellaneda, Devocionario nuevo y completísimo en prosa y verso. Sevilla, 1867.

— — Dos mujeres, novela. Madrid, 1842-43, cuatro tomos.

— — El Heroe de Bailén. La improvisada. Habana, 1853.

El Album del bello sexo o las mujeres pintadas por si mismas, Madrid, 1843 (lo publicado).

Retrato de Gómez de Avellaneda, dibujado por A. Gómez. Litografía de Diana.

— — de Fertig Lith. Litografía de López o Bastos.

Heredia (José María). Poesías líricas. París, 1893, con un facsimil de una carta del autor dirigida a General Tacón, en 1836.

OFERTAS

Joven librero alemán,

católico, conociendo bien los rudimentos del Español, Francés, Inglés y Latín, busca posición en librería católica, Madrid preferido. Ofertas dirijanse a la Admón. de la Bibl.ª Española.

BIBLIOGRAFIA ESPAÑOLA

REPERTORIO QUINCENAL DE LA PRODUCCIÓN DEL LIBRO

PUBLICADA POR LA

Federación Española de Productores, Comerciantes y Amigos del Libro

AÑO XX | MADRID, ABRIL 1920 | Números 7 y 8

ANUNCIOS

INDICE DE ANUNCIANTES

Federación Española de Productores, Comerciantes y Amigos del Libro..... 33
Calpe..... 34, 35, 36 y 37
Sociedad General Española de Librería, Diarios, Revistas y Publicaciones (S. A.) 38 y 39
Librería Fernando Fé..... 40
Real Academia Española..... 40

Federación Española de Productores, Comerciantes y Amigos del Libro

Luis Vélez de Guevara, 10, Teléfono 4586 M.-MADRID

ENTREMESES

DE

MIGUEL DE CERVANTES SAAVEDRA

ANOTADOS POR

ADOLFO BONILLA Y SAN MARTIN

PUBLÍCALOS LA

FEDERACION ESPAÑOLA DE PRODUCTORES, COMERCIANTES Y AMIGOS DEL LIBRO

MADRID-MCMXVI

Un volumen en 4.º impreso a dos tintas en papel español verjurado de hilo

PRECIO: 10 PESETAS

A los señores libreros asociados se les concede el 25 por 100 de descuento.

No se servirá ningún pedido que no venga acompañado de su importe y de los gastos de envío.

El porte por correo certificado, para España,

de 1 ejemplar, cuesta	.....	0,45	pesetas.
» 2 — —	.....	0,65	—
» 3 — —	.....	0,90	—
» 4 — —	.....	1,00	—
» 5 — —	.....	1,15	—

PUBLICACIONES **CALPE**

COLECCIÓN UNIVERSAL

NOVELAS : TEATRO : POESIA : FILOSOFIA : CUENTOS : VIAJES : HISTORIA : MEMORIAS : ENSAYOS : ETC., : ETC.

DETALLE DE LAS OBRAS PUBLICADAS

Números		Pesetas
	JULIO DE 1919	
1 a 4.	—POEMA DEL CID. Texto y traducción por Alfonso Reyes	1,20
5 y 6.	—FUENTE OVEJUNA. Comedia de Lope de Vega. Edición revisada por Américo Castro	0,60
7.	—LA PAZ PERPETUA. Ensayo filosófico de M. Kant, traducido por F. Rivera Pastor	0,30
8 a 10.	—EL VICARIO DE WAKEFIELD. Novela de Oliverio Goldsmith, traducida por Felipe Villaverde	0,90
11 a 13.	—MEMORIAS de La Rochefoucauld, traducidas por Cipriano Rivas Cherif	0,90
14 y 15.	—RELACIONES CONTEMPORANEAS. Cuentos y novelas breves de J. Ortega Munilla	0,60
16.	—DOBLE ERROR. Novela de Próspero Merimée, traducida por A. Sánchez Rivero	0,30
17 a 20.	—ROJO Y NEGRO. Novela de Stendhal, traducida por Enrique de Mesa. Tomo primero	1,20
	AGOSTO DE 1919	
21 a 24.	—ROJO Y NEGRO. Novela de Stendhal, trrducida por Enrique de Mesa. Tomo segundo y último	1,20
25 y 26.	—LAS CUITAS DE WERTHER. Novela de Goethe, traducción de don José Mor de Fuentes, revisada y corregida	0,60
27.	—SOLEDADES, GALERIA Y OTROS POEMAS, de Antonio Machado.	0,30
28 y 29.	—NOVELAS EJEMPLARES, de Cervantes. Tomo primero: «La Gitanilla» y «El amante liberal»	0,60
30 a 33.	—SACHKA YEGULEV, de L. Andreiev. Novela traducida del ruso por N. Tasin	1,20
34 y 35.	—DOS NOVELAS DEL MIÑO, de Camilo Castello-Branco, traducidas del portugués por P. Blanco Suárez	0,60
36 y 37.	—CUESTIONES ACADEMICAS, de Cicerón. Traducción del latín por A. Millares	0,60
38 a 40.	—VIAJE DE TURQUIA, atribuido a Cristóbal de Villalón. Tomo primero.	0,90
	SEPTIEMBRE DE 1919	
41 a 43.	—VIAJE DE TURQUIA, atribuído a Cristobal de Villalón. Tomo segundo y último	0,90
44 y 45.	—EL DIA DEL JUICIO, de V. G. Korolenko. Novela rusa traducida por N. Tasin	0,60
46 y 47.	—NOVELAS, de Serafín Estébanez Calderón (El Solitario)	0,60
48.	—OPUSCULOS FILOSOFICOS de Leibnitz, traducido por Manuel G. Morente	0,30
49 a 51.	—VIDAS PARALELAS, de Plutarco. Tomo I. Traducción de D. Antonio Ranz Romanillos, revisada y corregida	0,90
52 a 54.	—MANON LESCAUT, del Abate Prévost, novela traducida del francés por Enrique de Mesa	0,90
55 y 56.	—LOS PECHOS PRIVILEGIADOS. Comedia de Ruiz de Alarcón. Edición revisada por Alfonso Reyes	0,60
57.	—EL DIABLO COJUELO. Novela de Vélez de Guevara	0,30
58 a 60.	—SILAS MARNER, de George Eliot, novela inglesa traducida por Isabel Oyarzábal	0,90

OCTUBRE DE 1919

61 y 62.—EL DIOS IMPLACABLE. Novela de Alejandro Kuprin, traducida del ruso por N. Tasin..... 0,60
63 a 65.—MIS AMORES. Cuentos de Trindade Coelho, traducidos del portugúes por P. Blanco Suárez..... 0,90
66 a 68.—DIEZ AÑOS EN EL DESTIERRO. Memorias por Madame de Stael, traducido del francés por M. Azaña..... 0,90
69 y 70,—EL CONDENADO POR DESCONFIADO. Comedia de Tirso de Molina, edición cuidada por Américo Castro..... 0,60
71.—LO BELLO Y LO SUBLIME, de Kant. Ensayos de crítica, traducido del alemán por A. Sánchez Rivero..... 0,30
72 y 73.—CUENTOS, de Alfredo de Musset. Tomo primero, traducido del francés por L. Fernández Ardavín..... 0,60
74 y 75.—EL SEÑOR Y LOS DEMAS SON CUENTOS, por Leopoldo Alas (Clarín)..... 0,60
76 y 77.—VIAJE SENTIMENTAL, por L. Sterne, traducido del inglés por A. Reyes..... 0,60
78 a 80.—COMENTARIOS DE LA GUERRA DE LAS GALIAS, por J. César, traducción del latín por J. Goya y Muniaín, revisada y corregida..... 0,90

NOVIEMBRE DE 1919

81 y 82.—LA SALA NUMERO SEIS, por Antón Chejov. Novelas cortas, traducidas del ruso por N. Tasin..... 0,60
83 y 84.—POESIAS de Garcilaso de la Vega..... 0,60
85.—LA GERMANIA Y DIALOGO DE LOS ORADORES, por Cayo Cornelio Tácito. Historia, traducción de D. Alamos Barrientos, C. Sixto y S. Ezguerra, revisada y corregida..... 0,30
86 a 88.—EL REY DE LAS MONTAÑAS, por E. About, novela traducida del francés por A. Sánchez Rivero..... 0,90
89 y 90.—EL BARBERO DE SEVILLA, por A. Caron de Beaumarchais. Comedia, traducido del francés de J. I. Alberti y E. López Alarcón..... 0,60
91 a 93.—LA SEÑORITA DE LA SEIGLIERE, por J. Sandeau, novela traducida del francés por Pedro Vances..... 0,90
94 y 95.—NOVELAS EJEMPLARES, de Cervantes. Tomo II. «La Española Inglesa», «Rinconete y Cortadillo» y «El Licenciado Vidriera»..... 0,60
96 y 97.—GRACIELLA, por Alfonso de Lamartine, novela traducida del francés por Juan José Llovet..... 0,60
98 a 100.—MIS RECUERDOS, por Massimo d'Azeglio. Memorias. Tomo primero, traducido del italiano por E. de Echaurí..... 0,90

DICIEMBRE DE 1919

101 a 103.—MIS RECUERDOS, por Massimo d'Azeglio. Memorias. Tomo II, traducido del italiano por E. de Echaurí..... 0,90
104 y 105.—LOS ESPECTROS, de L. Andreiev, novelas breves, traducidas del ruso por N. Tasin..... 0,60
106 a 108.—EL CONVIVIO, de Dante Alighieri, traducido del italiano por Cipriano Rivas Cherif..... 0,90
109.—LAS HERMANAS GYURKOVICS, por Francisco Herczeg, Historia familiar, traducido del húngaro por Andrés Révész..... 0,30
110 a 113.—PERSUASION, por Jane Austen. Novela traducida del inglés por M. Ortega Gasset..... 1,20
114 y 115.—TRES CUENTOS, de G. Flaubert. Traducido del francés por Luis Bello..... 0,60
116 a 118.—EL CASAMIENTO DE FIGARO, por Beaumarchais. Comedia traducida del francés por E. López Alarcón..... 0,90
119 y 120.—LA EDUCACION DE LAS NIÑAS, por Fenelón. Traducido del francés por María Luisa Navarro de Luzuriaga..... 0,60

ENERO DE 1920

121 y 122.—VARENKA OLESOWA, de Máximo Gorki. Novela traducida del ruso por N. Tasin..... 0,60

123 a 125.—MIS RECUERDOS, por Mássimo D'Azeglio. Memorias. Tomo III y último. Traducido del italiano por E. de Echaurí. 0,90
126 y 127.—EL LINDO DON DIEGO. Comedia de Agustín Moreto Cabaña..... 0,60
128.—PATRIARCHA, de Filmer. Tratado de política traducido del inglés por Pablo de Azcárate..... 0,30
129 y 130.—VIDAS PARALELAS, de Plutarco. Tomo II. Traducción del griego de Don Antonio Ranz Romanillos, revisada y corregida..... 0,60
131 a 133.—EL HADA DE LAS MIGAJAS, por Carlos Nodier. Cuento fantástico traducido del francés por Pedro Vances..... 0,90
134 a 137.—LOS MALASANGRE, por Giovanni Verga. Novela traducida del Italiano por Cipriano Rivas Cherif..... 1,20
138 y 139.—NOVELAS EJEMPLARES, de Cervantes. Tomo III. «La fuerza de la sangre», «El celoso extremeño» y «La ilustre fregona»..... 0,60
140.—ENSAYOS PEDAGOGICOS, de Tomás Arnold. Traducido del inglés por Lorenzo Luzuriaga..... 0,30

FEBRERO DE 1920

141 y 142.—DIES IRÆ, de Leónidas Andreiev. Novelas breves, traducidas del ruso por N. Tasin..... 0,60
143 y 144.—ELIAS PORTOLU, por Grazia Deledda. Novela traducida del ilaliano por Eustaquio de Echaurí..... 0,60
145.—MEMORIAS de Voltaire, traducidas del francés por M. Azaña..... 0,30
146 a 148.—CATALINA, de Thackeray. Novela traducida del inglés por Mariano Alarcón..... 0,90
149 y 150.—LA POSADERA, de Goldoni. Comedia traducida del italiano por Cipriano Rivas Cherif 0,60
151 a 153.—BUG-JARGAL, de Víctor Hugo. Novela. Traducción del francés de D. Alcalá Galiano, revisada y corregida..... 0,90
154 y 155.—VIDA de D. Diego de Torres Villarroel. Tomo I..... 0,60
156 a 158.—GRANDEZA Y DECADENCIA DE LOS ROMAMOS, por Montesquieu Traducido del francés por E. Bohigas..... 0,90
159 y 160.—CUENTOS, de Hauff, traducidos del alemán por C. Gallardo de Mesa. 0,60

MARZO DE 1920

161 y 162.—EL BRAZALETE DE RUBIES, por Alejandro Kuprin. Novela traduducida del ruso por N. Tasin..... 0,60
163 a 166.—HISTORIA DE LOS MUSULMANES ESPAÑOLES, por Dozy. Traducido del francés por Magdalena Fuentes..... 1,20
167 y 168.—CUENTOS, de Teixeira de Queiroz. Traducidos del portugués por P. Blanco Suárez..... 0,60
169 y 170.—CHATTERTON, de A. de Vigny. Drama. Traducido del francés por J. Robles..... 0,60
171 a 173.—NOVELAS EJEMPLARES, de Cervantes. Tomo IV y último: «La Señora Cornelia», «Las dos doncellas» y «Coloquio de los Perros»..... 0,90
174 y 175.—VIDA de Don Diego de Torres Villarroel. Tomo II y último..... 0,60
176.—LA BIEN PLANTADA DE XENIUS, por Eugenio d'Ors. Novela traducida del catalán por Rafael Marquina..... 0,30
177 a 180.—PAPA GORIOT, de H. de Balzac. Novela traducida del francés por J. de Zuazagoitia..... 1,20

APARECEN VEINTE NUMEROS DE UNAS CIEN PAGINAS CADA MES

Cada número TREINTA CENTIMOS

POR SUSCRIPCIÓN TRIMESTRAL, SEMESTRAL O ANUAL (CINCO PESETAS AL MES)

VEINTICINCO CENTIMOS cada número

MADRID
SAGASTA, 22

CALPE

BARCELONA
CONSEJO DE CIENTO, 416

PUBLICACIONES CALPE ✿ SERIE NUEVA

MONOGRAFÍAS
DE
BIOLOGÍA Y MEDICINA

PUBLICADAS BAJO LA DIRECCIÓN DE

DON SANTIAGO RAMÓN Y CAJAL

DON JUAN MADINAVEITIA DON JOSÉ GOYANES
D. GUSTAVO PITTALUGA Y D. GONZALO R. LAFORA

VOLUMENES PUESTOS EN VENTA:

ORIGEN, FORMACION Y EVOLUCION DEL FOLÍCULO DE DE-GRAAF ✿ POR D. LUIS G. GUILERA

UN VOLUMEN DE MÁS DE CIEN PÁGINAS, CON OCHO LÁMINAS EN NEGRO Y CUATRO EN TRICOLOR, ENCUADERNADO EN TELA. . . . . **4 pesetas**

ESTUDIO CLINICO DE LA TUBERCULOSIS GANGLIO PULMONAR EN LOS NIÑOS ✿ ✿ ✿ ✿ ✿ ✿ POR D. J. GARCIA DEL DIESTRO

UN VOLUMEN DE MÁS DE CIEN PÁGINAS, CON OCHO LAMINAS EN NEGRO, ENCUADERNADO EN TELA . . **4 pesetas**

APARECERÁN EN BREVE:

Tratamiento de la úlcera del estómago, POR D. FIDEL FERNÁNDEZ MARTÍNEZ

Examen clínico de los esputos, POR D. REMIGIO DARGALLO

Pneumotórax artificial, POR D. JOAQUIN REVENTÓS

Los venden todas las librerías de España y América y directamente la casa editora

MADRID
SAGASTA, 22

CALPE

BARCELONA
CONSEJO DE CIENTO, 416

Novedades literarias de que es co

SOCIEDAD GENERAL ESPAÑOLA DE LIBRERIA

FERRAZ, 21, MOL

EL TRIUNFO DE AFRODITA
Novela
por **Carlos Chabault**
Versión castellana de **R. Cansinos Assens**
Prólogo de **N. M. Bernardín**
Precio..... **3,50.**

POR DON CARLOS
Novela
por **Pedro Benoit**
Versión castellana de **R. Cansinos Assens**
Precio..... **4.**

HISTORIA DEL PERIODISMO DESDE SUS COMIENZOS HASTA NUESTRA EPOCA
por **Edmundo González Blanco**
Precio..... **3,50.**

HISTORIA SOMBRIA
Novela alegre
Willy y Andrea Cocotte
Traducción de **F. González Rigabert**
Precio..... **3,50.**

LA REVOLUCION VOCHEVISTA
(Diario de un testigo)
por **Sofía Casanova**
Precio..... **3.**

GINETTE LA SOÑADORA
Novela
por **Willy**
Traducción de **Antonio Buendía**
Precio..... **3,50.**

GANIVET
(Ideario español)
Recopilación de **José García Mercadal**
Prólogo de **Cristóbal de Castro**
Precio..... **3,50.**

LA INSACIABLE SISKA
por **Willy**
Traducción de **Pedro Pellicena**
Precio..... **3,50.**

HAMBRE
Novela
por **Knut Hamsum**
Versión alemana por **Alberto de Flos**
Precio..... **3,50.**

esionario de la venta exclusiva la

IARIOS, REVISTAS Y PUBLICACIONES (S. A.)

RNO.—MADRID

COSMOPOLIS

Revista mensual

Director **E. Gómez Carrillo**

Número 16. Abril 1920.

Suscripción un año 24 pesetas

Número suelto..... 2.

DIVAGACIONES SOBRE LA CULTURA

por

Pío Baroja

Precio..... 2.

DESPERTAR DE PRIMAVERA

Tragedia infantil

por **Frank Wedekind**

Taducida del Alemán por **Manuel Pedroso**

Precio 2

UNA HORA DE RISA

Chistes para destornillarse

Precio..... 0,50.

LO QUE LA MUJER MODERNA DEBE SABER

por

B. Dangennes

Precio..... 2,50.

PARA AMAR Y COMPRENDER LA VIDA

por

B. Blanchard

Traducción de **V. Marco Miranda**

Precio..... 2,50.

ALMAS QUE PASAN

por **Amado Nervo**

Obras completas. Volumen V.

Texto al cuidado de **Alfonso Reyes**

Ilustraciones de **Marco**

Precio..... 4.

CUENTOS

por **Eça de Queiroz**

Traducción de la última edición portuguesa

por **Andrés González Blanco**

Precio..... 4.

PAPELES DE BOLIVAR

por **Simón Bolivar**

Publicados por **Vicente Lecuna**

Tomos primero y segundo.

Precio..... 14,50.

LIBRERÍA "FERNANDO FÉ"

Apartado 33 — 15, PUERTA DEL SOL, 15 — Teléfono 981

Sucursal: Mesonero Romanos, 42.—Teléfono 1.052.—MADRID

Juan de la Encina

La trama del Arte Vasco

En 4.° mayor con fotograbados. **10 pesetas.**

Conde de Santibañez del Río

Portugal y el hispanismo

Prólogo del Conde de Romanones

En 8.° mayor. . . . . **2 pesetas.**

JESÚS VILLAMIL

LOS PELADOS

(Historia de pícaros)

En 8.°. . . . . **3 pesetas.**

Grandes maestros de la pintura en España

Cuadros de Ribera

(Spagnoletto)

60 hermosas reproducciones de sus mejores cuadros

En 12.°. . . . . **2 pesetas.**

Memorias de la guerra de la Independencia escritas por soldados franceses

por

Rafael Farías

En 8.° mayor. . . . . **5 pesetas.**

REAL ACADEMIA ESPAÑOLA

OBRAS COMPLETAS DE

MIGUEL DE CERVANTES SAAVEDRA

Edición facsímile de las primitivas impresiones

TOMO I

LA GALATEA

TOMO II

Primera parte del ingenioso Caballero Don Quijote de la Mancha

TOMO III

Segunda parte del ingenioso Caballero Don Quijote de la Mancha

TOMO IV

NOVELAS EXEMPLARES

TOMO V

COMEDIAS Y ENTREMESES

TOMO VI

PERSILES Y SIGISMUNDA - VIAJE DEL PARNASO

En papel de hilo 20 pesetas cada tomo y 10 en papel de algodón

BIBLIOGRAFIA ESPAÑOLA

REPERTORIO QUINCENAL DE LA PRODUCCIÓN DEL LIBRO

PUBLICADA POR LA

Federación Española de Productores, Comerciantes y Amigos del Libro

AÑO XX | MADRID, MAYO 1920 | Números 9 y 10

ANUNCIOS

INDICE DE ANUNCIANTES

Federación Española de Productores, Comerciantes y Amigos del Libro..... 41
Librería de Agustín Bosch, Ba celona.... 42
Librería Fernando Fé..... 42
Calpe..... 43, 44, 45 y 46
Perlado Paez y Compañía..... 47
Real Academia Española..... 48
Manuel P. Delgado..... 48

Federación Española de Productores, Comerciantes y Amigos del Libro

Luis Vélez de Guevara, 10, Teléfono 4586 M.-MADRID

ENTREMESES

DE

MIGUEL DE CERVANTES SAAVEDRA

ANOTADOS POR

ADOLFO BONILLA Y SAN MARTIN

PUBLÍCALOS LA

FEDERACION ESPAÑOLA DE PRODUCTORES, COMERCIANTES

Y AMIGOS DEL LIBRO

MADRID-MCMXVI

Un volumen en 4.º impreso a dos tintas en papel español verjurado de hilo

PRECIO: 10 PESETAS

A los señores libreros asociados se les concede el 25 por 100 de descuento.

No se servirá ningún pedido que no venga acompañado de su importe y de los gastos de envío.

El porte por correo certificado, para España,

de 1 ejemplar, cuesta.....	0,45	pesetas.
» 2 — —	0,65	—
» 3 — —	0,90	—
» 4 — —	1,00	—
» 5 — —	1,15	—

LIBRERIA
de
AGUSTIN BOSCH

Ronda Universidad, 5
BARCELONA

Obras de Fondo

Alemán.— Las Sociedades Mercantiles en el Derecho Vigente, 17 ptas.

Bilz.—Nuevo Sistema de Curación Natural, 2 tomos, tela, 35 ptas.

Brocá.— Manual de Formularios, 10.ª edición, 18 ptas.

Caballero.—Sistemática Vegetal, en tela 3 ptas.

Cardellach.—Las Formas Artísticas en la Arquitectura Técnica, en tela, 40 pts.

Coderch.—Tratado de la Menor Edad 9 ptas.

Cuyás. — Diccionario Español - Inglés y v/v, encuadernado, 18 ptas.

Frisoni.—Diccionario Italiano Español, en tela, 12 ptas.

Fox.—Maquinaria de Tejidos, 12 ptas.

Gay.—Código de Comercio anotado, en tela, 7,50 ptas.

Kuhne.—La Nueva Ciencia de Curar, (edición de Leipzig), enc., 15 ptas.

Pella.—Código Civil de Cataluña, 4 tomos, 45 ptas.

Sauvage.—La Máquina Locomotora, en tela, 10 ptas.

■ ■ ■

Grandes existencias en
Diccionarios Liliput
Métodos Gaspey-Otto-Sauer
Guías Baedeker, etc.
que podemos servir a los libreros con los descuentos usuales.

— —

Agentes para España de las ediciones técnicas *Mc. Graw-Hill Book C.ª* de New York y de la importante Revista *Ingeniería Internacional.*

(Catálogo especial en distribución)

LIBRERÍA **FERNANDO FE**

15, Puerta del Sol, 15
Apartado 33 — Teléfono 981 M.
MADRID

Los grandes maestros de la pintura en España.

Tomos publicados:

Goya.—Caprichos.
Goya.—Retratos de mujeres.
Greco.—Místicos.
Zurbarán.—Obras maestras.
Velázquez.—Cuadros.
Murillo.—Cuadros.
Varios —Retratos de hombres célebres.
Varios.—Retratos de mujeres célebres.
Ribera.—Cuadros.
En 12.º con 60 fotograbados a **2 pesetas**

Vicente Medina

Viejo cantar
Juicio crítico de Unamuno

En 8.º..... 3

S. y J. Alvarez Quintero

El mundo es un pañuelo
(Comedia en dos actos)

En 8.º..... **2,50**

PUBLICACIONES **CALPE**

COLECCIÓN UNIVERSAL

NOVELAS : TEATRO : POESIA : FILOSOFIA : CUENTOS : VIAJES : HISTORIA : MEMORIAS : ENSAYOS : ETC., : ETC.

DETALLE DE LAS OBRAS PUBLICADAS

Números		Pesetas
	JULIO DE 1919	
1 a 4.	POEMA DEL CID. Texto y traducción por Alfonso Reyes	2,00
5 y 6.	FUENTE OVEJUNA. Comedia de Lope de Vega. Edición revisada por Américo Castro	1,00
7.	LA PAZ PERPETUA. Ensayo filosófico de M. Kant, traducido por F. Rivera Pastor	0,50
8 a 10.	EL VICARIO DE WAKEFIELD. Novela de Oliverio Goldsmith, traducida por Felipe Villaverde	1,50
11 a 13.	MEMORIAS de La Rochefoucauld, traducidas por Cipriano Rivas Cherif	1,50
14 y 15.	RELACIONES CONTEMPORANEAS. Cuentos y novelas breves de J. Ortega Munilla	1,00
16.	DOBLE ERROR. Novela de Próspero Merimée, traducida por A. Sánchez Rivero	0,50
17 a 20	ROJO Y NEGRO. Novela de Stendhal, traducida por Enrique de Mesa. Tomo primero	2,00
	AGOSTO DE 1919	
21 a 24.	ROJO Y NEGRO. Novela de Stendhal, trrducida por Enrique de Mesa. Tomo segundo y último	2,00
25 y 26.	LAS CUITAS DE WERTHER. Novela de Goethe, traducción de don José Mor de Fuentes, revisada y corregida	1,00
27.	SOLEDADES, GALERIA Y OTROS POEMAS, de Antonio Machado	0,50
28 y 29.	NOVELAS EJEMPLARES, de Cervantes. Tomo primero: «La Gitanilla» y «El amante liberal»	1,00
30 a 33.	SACHKA YEGULEV, de L. Andreiev. Novela traducida del ruso por N. Tasin	2,00
34 y 35.	DOS NOVELAS DEL MIÑO, de Camilo Castello-Branco, traducidas del portugués por P. Blanco Suárez	1,00
36 y 37.	CUESTIONES ACADEMICAS, de Cicerón. Traducción del latín por A. Millares	1,00
38 a 40.	VIAJE DE TURQUIA, atribuído a Cristóbal de Villalón. Tomo primero.	1,50
	SEPTIEMBRE DE 1919	
41 a 43.	VIAJE DE TURQUIA, atribuído a Cristobal de Villalón. Tomo segundo y último	1,50
44 y 45.	EL DIA DEL JUICIO, de V. G. Korolenko. Novela rusa traducida por N. Tasin	1,00
46 y 47.	NOVELAS, de Serafín Estébanez Calderón (El Solitario)	1,00
48.	OPUSCULOS FILOSOFICOS de Leibnitz, traducido por Manuel G. Morente	0,50
49 a 51.	VIDAS PARALELAS, de Plutarco. Tomo I. Traducción de D. Antonio Ranz Romanillos, revisada y corregida	1,50
52 a 54.	MANON LESCAUT, del Abate Prévost, novela traducida del francés por Enrique de Mesa	1,50
55 y 56	LOS PECHOS PRIVILEGIADOS. Comedia de Ruiz de Alarcón. Edición revisada por Alfonso Reyes	1,00
57.	EL DIABLO COJUELO. Novela de Vélez de Guevara	0,50
58 a 60.	SILAS MARNER, de George Eliot, novela inglesa traducida por Isabel Oyarzábal	1,50
	OCTUBRE DE 1919	
61 y 62.	EL DIOS IMPLACABLE. Novela de Alejandro Kuprin, traducida del ruso por N. Tasin	1,00
63 a 65.	MIS AMORES. Cuentos de Trindade Coelho, traducidos del portugués por P. Blanco Suárez	1,50

66 a 68.—DIEZ AÑOS EN EL DESTIERRO. Memorias por Madame de Stael, traducido del francés por M. Azaña..... 1,50
69 y 70,—EL CONDENADO POR DESCONFIADO. Comedia de Tirso de Molina, edición cuidada por Américo Castro..... 1,00
71.—LO BELLO Y LO SUBLIME, de Kant. Ensayos de crítica, traducido del alemán por A. Sánchez Rivero..... 0,50
72 y 73.—CUENTOS, de Alfredo de Musset. Tomo primero, traducido del francés por L. Fernández Ardavín..... 1,00
74 y 75.—EL SEÑOR Y LOS DEMAS SON CUENTOS, por Leopoldo Alas (Clarín)..... 1,00
76 y 77.—VIAJE SENTIMENTAL, por L. Sterne, traducido del inglés por A. Reyes..... 1,00
78 a 80.—COMENTARIOS DE LA GUERRA DE LAS GALIAS, por J. César, traducción del latín por J. Goya y Muniaín, revisada y corregida..... 1,50

NOVIEMBRE DE 1919

81 y 82.—LA SALA NUMERO SEIS, por Antón Chejov. Novelas cortas, traducidas del ruso por N. Tasin..... 1,00
83 y 84.—POESIAS de Garcilaso de la Vega..... 1,00
85.—LA GERMANIA Y DIALOGO DE LOS ORADORES, por Cayo Cornelio Tácito. Historia, traducción de D. Alamos Barrientos, C. Sixto y S. Ezguerra, revisada y corregida..... 0,50
86 a 88.—EL REY DE LAS MONTAÑAS, por E. About, novela traducida del francés por A. Sánchez Rivero..... 1,50
89 y 90.—EL BARBERO DE SEVILLA, por A. Caron de Beaumarchais. Comedia, traducido del francés de J. I. Alberti y E. López Alarcón..... 1,00
91 a 93.—LA SEÑORITA DE LA SEIGLIERE, por J. Sandeau, novela traducida del francés por Pedro Vances..... 1,50
94 y 95.—NOVELAS EJEMPLARES, de Cervantes. Tomo II. «La Española Inglesa», «Rinconete y Cortadillo» y «El Licenciado Vidriera»..... 1,00
96 y 97.—GRACIELLA, por Alfonso de Lamartine, novela traducida del francés por Juan José Llovet..... 1,00
98 a 100.—MIS RECUERDOS, por Massimo d'Azeglio. Memorias. Tomo primero, traducido del italiano por E. de Echaurí..... 1,50

DICIEMBRE DE 1919

101 a 103.—MIS RECUERDOS, por Massimo d'Azeglio. Memorias. Tomo II, traducido del italiano por E. de Echaurí..... 1,50
104 y 105.—LOS ESPECTROS, de L. Andreiev, novelas breves, traducidas del ruso por N. Tasin..... 1,00
106 a 108.—EL CONVIVIO, de Dante Alighieri, traducido del italiano por Cipriano Rivas Cherif..... 1,50
109.—LAS HERMANAS GYURKOVICS, por Francisco Herczeg, Historia familiar, traducido del húngaro por Andrés Révész..... 0,50
110 a 113.—PERSUASION, por Jane Austen. Novela traducida del inglés por M. Ortega Gasset..... 2,00
114 y 115.- TRES CUENTOS, de G. Flaubert. Traducido del francés por Luis Bello..... 1,00
116 a 118.—EL CASAMIENTO DE FIGARO, por Beaumarchais. Comedia traducida del francés por E. López Alarcón..... 1,50
119 y 120.—LA EDUCACION DE LAS NIÑAS, por Fenelón. Traducido del francés por María Luisa Navarro de Luzuriaga..... 1,00

ENERO DE 1920

121 y 122.—VARENKA OLESOWA, de Máximo Gorki. Novela traducida del ruso por N. Tasin..... 1,00
123 a 125,—MIS RECUERDOS, por Massimo D'Azeglio. Memorias. Tomo III y último. Traducido del italiano por E. de Echaurí..... 1,50
126 y 127.—EL LINDO DON DIEGO. Comedia de Agustín Moreto Cabaña..... 1,00
128.—PATRIARCHA, de Filmer. Tratado de política traducido del inglés por Pablo de Azcárate..... 0,50
129 y 130.—VIDAS PARALELAS, de Plutarco. Tomo II. Traducción del griego de Don Antonio Ranz Romanillos, revisada y corregida..... 1,00
131 a 133.—EL HADA DE LAS MIGAJAS, por Carlos Nodier. Cuento fantástico traducido del francés por Pedro Vances..... 1,50

134 a 137.—LOS MALASANGRE, por Giovanni Verga. Novela traducida del Italiano por Cipriano Rivas Cherif..... 2,00
138 y 139.—NOVELAS EJEMPLARES, de Cervantes. Tomo III. «La fuerza de la sangre», «El celoso extremeño» y «La ilustre fregona»..... 1,00
140.—ENSAYOS PEDAGOGICOS, de Tomás Arnold. Traducido del inglés por Lorenzo Luzuriaga..... 0,50

FEBRERO DE 1920

141 y 142.—DIES IRÆ, de Leónidas Andreiev. Novelas breves, traducidas del ruso por N. Tasin..... 1,00
143 y 144.—ELIAS PORTOLU, por Grazia Deledda. Novela traducida del italiano por Eustaquio de Echaurí..... 1,00
145.—MEMORIAS de Voltaire, traducidas del francés por M. Azaña..... 0,50
146 a 148.—CATALINA, de Thackeray. Novela traducida del inglés por Mariano Alarcón..... 1,50
149 y 150.—LA POSADERA, de Goldoni. Comedia traducida del italiano por Cipriano Rivas Cherif..... 1,00
151 a 153.—BUG-JARGAL, de Víctor Hugo. Novela. Traducción del francés de D. Alcalá Galiano, revisada y corregida..... 1,50
154 y 155.—VIDA de D. Diego de Torres Villarroel. Tomo I..... 1,00
156 a 158.—GRANDEZA Y DECADENCIA DE LOS ROMANOS, por Montesquieu Traducido del francés por E. Bohigas..... 1,50
159 y 160.—CUENTOS, de Hauff, traducidos del alemán por C. Gallardo de Mesa. 1,00

MARZO DE 1920

161 y 162.—EL BRAZALETE DE RUBIES, por Alejandro Kuprin. Novela traducida del ruso por N. Tasin..... 1,00
163 a 166.—HISTORIA DE LOS MUSULMANES ESPAÑOLES, por Dozy. Traducido del francés por Magdalena Fuentes..... 2,00
167 y 168.—CUENTOS, de Teixeira de Queiroz. Traducidos del portugués por P. Blanco Suárez..... 1,00
169 y 170.—CHATTERTON, de A. de vigny. Drama. Traducido del francés por J. Robles..... 1,00
171 a 173.—NOVELAS EJEMPLARES, de Cervantes. Tomo IV y último: «La Señora Cornelia», «Las dos doncellas» y «Coloquio de los Perros»..... 1,50
174 y 175.—VIDA de Don Diego de Torres Villarroel. Tomo II y último..... 1,00
176.—LA BIEN PLANTADA DE XENIUS, por Eugenio d'Ors. Novela traducida del catalán por Rafa l Marquina..... 0,50
177 a 180.—PAPA GORIOT, de H. de Balzac. Novela traducida del francés por J. de Zuazagoitia..... 2,00

ABRIL DE 1920

181 y 182.—NOTAS SOBRE INGLATERRA, de H. Taine. Tomo I. Traducido del francés por L. Sánchez Cuesta..... 1,00
183 a 186.—HISTORIA DE LOS MUSULMANES ESPAÑOLES, por Dozy. Tomo II. Traducido del francés por Magdalena Fuentes..... 2,00
187 y 188.—EL RICACHON EN LA CORTE (Le bourgeois gentilhomme), de Molière. Comedia traducida del francés por J. I. de Alberti..... 1,00
189.—CIUDADES DE ENSUEÑO, por Enrique Gómez Carrillo..... 0,50
190 a 192.—EL CAMARERO, de Chmelev. Novela traducida del ruso por N. Tasin. 1,50
193 y 194.—ULTIMAS CARTAS DE JACOBO ORTIZ, por Hugo Fóscolo. Novela traducida del italiano por Cipriano Rivas Cherif..... 1,00
195 a 198.—CURIAL Y GUELFA. Anónimo catalán del siglo XV. Novela traducida por Rafael Marquina Tomo I..... 2,00
199 y 200.—BUDAPES, de Tomás Kóbor. Novela traducida del húngaro por Andrés Révész. Tomo I..... 1,00

APARECEN VEINTE NUMEROS DE UNAS CIEN PAGINAS CADA MES
Cada número CINCUENTA CENTIMOS
POR SUSCRIPCIÓN TRIMESTRAL, SEMESTRAL O ANUAL (OCHO PESETAS AL MES)
CUARENTA CENTIMOS cada número

MADRID
SAN MATEO, 13

CALPE

BARCELONA
CONSEJO DE CIENTO, 416

PUBLICACIONES CALPE SERIE NUEVA

MONOGRAFÍAS DE BIOLOGÍA Y MEDICINA

PUBLICADAS BAJO LA DIRECCIÓN DE

DON SANTIAGO RAMÓN Y CAJAL

DON JUAN MADINAVEITIA DON JOSÉ GOYANES
D. GUSTAVO PITTALUGA Y D. GONZALO R. LAFORA

VOLUMENES PUESTOS EN VENTA:

ORIGEN, FORMACION Y EVOLUCION DEL FOLICULO DE DE-GRAAF POR D. LUIS G. GUILERA

HISTOGÉNESIS DEL CUERPO LÚTEO. UN VOLUMEN DE 106 PÁGS., CON 8 LÁMINAS EN NEG O Y 4 EN TRICOLOR, ENCUADERNADO EN TELA..... **4 pesetas**

ESTUDIO CLINICO DE LA TUBERCULOSIS GANGLIO PULMONAR EN LOS NIÑOS POR D. J. GARCIA DEL DIESTRO

UN VOLUMEN DE 106 PÁGS., CON 8 LÁMINAS EN NEGRO, ENCUADERNADO EN TELA..... **4 pesetas**

PNEUMOTORAX ARTIFICIAL POR D. JOAQUIN RAVENTÓS

UN VOLUMEN DE 156 PAGS., CON 26 LÁMINAS Y NUMEROSOS GRABADOS, ENCUADERNADO EN TELA..... **10 pesetas**

TRATAMIENTO DE LA ÚLCERA DEL ESTOMAGO por D. FIDEL FERNÁNDEZ Y MARTÍNEZ

UN VOLUMEN DE 144 PÁGINAS, ENCUADERNADO EN TELA..... **4 pesetas**

Los venden todas las librerías de España y América y directamente la casa editora

MADRID
SAN MATEO, 13

CALPE

BARCELONA
CONSEJO DE CIENTO, 416

PERLADO PAEZ Y COMPAÑÍA

SUCESORES DE HERNANDO

Arenal, 11 y Quintana, 31 y 33.—MADRID

Vida de Lope de Vega

(1562-1635)

por

Hugo A. Rennert y Américo Castro

Precio..... 12 ptas.

ORTEGA Y RUBIO

Historia de América

desde sus tiempos más remotos hasta nuestros días.

Precio..... 48 ptas. en rústica.

REYES HUERTAS

Los humildes senderos

Precio..... 4 ptas.

Jorro y Miranda

Nuestros problemas docentes

Precio..... 7 ptas

Lorenzo Luzuriaga

Ensayos de Pedagogía e Instrucción pública.

Precio..... 5 ptas.

Orellana Garrido

Profesor en el Instituto Nacional de sordomudos, ciegos y anormales de Madrid.

La enseñanza de la palabra a los sordomudos

Articulación = Ortofonía

Lectura labial - Vocabulario

Precio..... 1,50 ptas.

Jacinto Benavente

TEATRO

Acaba de publicarse el tomo vigésimo-séptimo, que contiene.

La Vestal de Occidente

Una señora

Una pobre mujer

Precio..... 3,50 ptas.

REAL ACADEMIA ESPAÑOLA

OBRAS COMPLETAS DE

MIGUEL DE CERVANTES SAAVEDRA

Edición facsímile de las primitivas impresiones

TOMO I

LA GALATEA

TOMO II

Primera parte del ingenioso Caballero Don Quijote de la Mancha

TOMO III

Segunda parte del ingenioso Caballero Don Quijote de la Mancha

TOMO IV

NOVELAS EXEMPLARES

TOMO V

COMEDIAS Y ENTREMESES

TOMO VI

PERSILES Y SIGISMUNDA - VIAJE DEL PARNASO

En papel de hilo 20 pesetas cada tomo y 10 en papel de algodón

MANUEL P. DELGADO

Editor de las Obras Líricas y Dramáticas de D. JOSÉ ZORRILLA

Tiene el honor de poner en conocimiento de todos los señores dedicados al comercio de libros, que á partir del día 1.º de Mayo del presente año, el precio de las Poesías de aquel Autor, es de *siete* pesetas en vez de seis.

LIBROS DE OCASIÓN

Rogamos a los señores que nos favorezcan con sus demandas de libros de lance, lo hagan en letra clara para evitar errores de transcripción

DEMANDAS

PEDRO VINDEL, (Hijo)

Librero anticuario.

Zorrilla, 13.—Madrid.

López de Haro, Nobiliario, 2 tomos.
Bethencourt, Nob. Canarias. Tomos sueltos.
Salazar, Casa de Lara. Tomos sueltos.
Obras españolas de Nobleza y Genalogía.
Guias oficiales con buena encuadernación.
Encuadernaciones antiguas artísticas.
Libros franceses del XVIII con estampas.
Goya. Todos sus grabados y litografías, en tiradas antiguas o modernas.
Grabados antiguos de asunto agradable.
Salvá. Catálogo de la Biblioteca, 2 tomos.
Alcedo. Diccionario América. Tomo 4.ª.
Libros de Antaño. Tomos X, XIV y XV.
Almanaque de Gotha de 1914.
En general se desean obras españolas antiguas o raras y Bibliotecas de alguna importancia.
Se remite gratis: Cat. de Obras antiguas, n.º 5.

MARTINUS NIJHOFF

Gravenhage

Colección de documentos inéditos relativos al descubrimiento de posesiones españolas en América y Oceanía. Tomo 16 lirzaixons 5 et 6; Segunda serie vol. 5 jusqu'a 13 (y compris).

OFERTAS

MANUEL PEÑA GELABERT

Cavallería, 2.-PALMA DE MALLORCA

Libros de ocasión y objetos de papel para colecciones.

BIBLIOGRAFIA ESPAÑOLA

REPERTORIO QUINCENAL DE LA PRODUCCIÓN DEL LIBRO

PUBLICADA POR LA

Federación Española de Productores, Comerciantes y Amigos del Libro

AÑO XX | MADRID, JUNIO 1920 | Números 11 y 12

ANUNCIOS

INDICE DE ANUNCIANTES

Calpe..... 49, 50, 51, 52 y 53
Sociedad General Española de Librería, Diarios, Revistas y Publicaciones (S. A) 54 y 55
Librería Domingo Ribó..... 56
Real Academia Española..... 57
Editorial Reus..... 58
Librería de Agustín Bosch, Barcelona ... 59
Librería y casa Editorial de Antonio Rubiños..... 59
Sáenz de Jubera Hermanos..... 60

Federación Española de Productores, Comerciantes y Amigos del Libro

Luis Vélez de Guevara, 10, Teléfono 4586 M.-MADRID

PUBLICACIONES CALPE :—: SERIE NUEVA DE GRAN ÉXITO

Monografías CALPE de Biología y Medicina

Publicadas bajo la alta dirección de D. Santiago Ramón y Cajal y de los doctores Medinaveitía, Goyanes, Pittaluga y Lafora.

VOLUMENES PUESTOS EN VENTA

ORIGEN, FORMACION Y EVOLUCION DEL FOLICULO DE DE-GRAAF.— Histogénesis del cuerpo lúteo. Por D. Luis G. Guilera Molas. Un volumen de 106 páginas, con 8 láminas en negro y 4 en tricolor, encuadernado en tela . . . . . Pts. 4,00

ESTUDIO CLINICO DE LA TUBERCULOSIS GANGLIO-PULMONAR EN LOS NIÑOS.—Por D. J. García del Diestre. Un volumen de 106 páginas, con 8 láminas en negro, encuadernado en tela . . . . . » 4,00

PNEUMOTORAX ARTIFICIAL.—Por D. Jacinto Reventós. Un volumen de 166 páginas con 22 láminas y 8 gráficos, encuadernado en tela . . . . . » 10,00

TRATAMIENTO DE LA ULCERA DEL ESTOMAGO.—Por D. Fidel Fernández y Martínez. Un volumen de 144 páginas, encuadernado en tela . . . . . » 4,00

SIFILIS, BLENORRAGIA Y MATRIMONIO.—Por D. Enrique A. Sainz de Aja. Un volumen de 228 páginas, encuadernado en tela . . . . . » 10,00

ANALISIS CLINICO DE LOS ESPUTOS.—Por D. Remigio Darcallo. Un volumen de 224 páginas, con 18 láminas en negro y 6 en tricolor, encuadernado en tela . . . » 10,00

EN PRENSA

DIAGNOSTICOS Y TRATAMIENTOS MODERNOS DE LA NEUROSIFILIS, por D. Gonzalo R. Lafora.
LOS LEUCOCITOS EOSINOFILOS, por D. Felipe Jiménez Asúa.
EL SUERO ANTIDIFTERICO, por D. Francisco Murillo.
LA RABIA, por D. Dalmacio García Izcara.

SAN MATEO, 13 CALPE MADRID

PUBLICACIONES **CALPE**

COLECCIÓN UNIVERSAL

NOVELAS : TEATRO : POESIA : FILOSOFIA : CUENTOS : VIAJES : HISTORIA : MEMORIAS : ENSAYOS : ETC., : ETC.

DETALLE DE LAS OBRAS PUBLICADAS

Números		Pesetas
	JULIO DE 1919	
1 a 4.	—POEMA DEL CID. Texto y traducción por Alfonso Reyes	2,00
5 y 6.	—FUENTE OVEJUNA. Comedia de Lope de Vega. Edición revisada por Américo Castro	1,00
7.	—LA PAZ PERPETUA. Ensayo filosófico de M. Kant, traducido por F. Rivera Pastor	0,50
8 a 10.	—EL VICARIO DE WAKEFIELD. Novela de Oliverio Goldsmith, traducida por Felipe Villaverde	1,50
11 a 13.	—MEMORIAS de La Rochefoucauld, traducidas por Cipriano Rivas Cherif	1,50
14 y 15.	—RELACIONES CONTEMPORANEAS. Cuentos y novelas breves de J. Ortega Munilla	1,00
16.	—DOBLE ERROR. Novela de Próspero Merimée, traducida por A. Sánchez Rivero	0,50
17 a 20.	—ROJO Y NEGRO. Novela de Stendhal, traducida por Enrique de Mesa. Tomo primero	2,00
	AGOSTO DE 1919	
21 a 24.	—ROJO Y NEGRO. Novela de Stendhal, trrducida por Enrique de Mesa. Tomo segundo y último	2,00
25 y 26.	—LAS CUITAS DE WERTHER. Novela de Goethe, traducción de don José Mor de Fuentes, revisada y corregida	1,00
27.	—SOLEDADES, GALERIA Y OTROS POEMAS, de Antonio Machado	0,50
28 y 29.	—NOVELAS EJEMPLARES, de Cervantes. Tomo primero: «La Gitanilla» y «El amante liberal»	1,00
30 a 33.	—SACHKA YEGULEV, de L. Andreiev. Novela traducida del ruso por N. Tasin	2,00
34 y 35.	—DOS NOVELAS DEL MIÑO, de Camilo Castello-Branco, traducidas del portugués por P. Blanco Suárez	1,00
36 y 37.	—CUESTIONES ACADEMICAS, de Cicerón. Traducción del latín por A. Millares	1,00
38 a 40.	—VIAJE DE TURQUIA, atribuído a Cristóbal de Villalón. Tomo primero.	1,50
	SEPTIEMBRE DE 1919	
41 a 43.	—VIAJE DE TURQUIA, atribuído a Cristobal de Villalón. Tomo segundo y último	1,50
44 y 45.	—EL DIA DEL JUICIO, de V. G. Korolenko. Novela rusa traducida por N. Tasin	1,00
46 y 47.	—NOVELAS, de Serafín Estébanez Calderón (El Solitario)	1,00
48.	—OPUSCULOS FILOSOFICOS de Leibnitz, traducido por Manuel G. Morente	0,50
49 a 51.	—VIDAS PARALELAS, de Plutarco. Tomo I. Traducción de D. Antonio Ranz Romanillos, revisada y corregida	1,50
52 a 54.	—MANON LESCAUT, del Abate Prévost, novela traducida del francés por Enrique de Mesa	1,50
55 y 56.	—LOS PECHOS PRIVILEGIADOS. Comedia de Ruiz de Alarcón. Edición revisada por Alfonso Reyes	1,00
57.	—EL DIABLO COJUELO. Novela de Vélez de Guevara	0,50
58 a 60.	—SILAS MARNER, de George Eliot, novela inglesa traducida por Isabel Oyarzábal	1,50

OCTUBRE DE 1919

61 y 62.—EL DIOS IMPLACABLE. Novela de Alejandro Kuprin, traducida del ruso por N. Tasin 1,00
63 a 65.—MIS AMORES. Cuentos de Trindade Coelho, traducidos del portugúes por P. Blanco Suárez 1,50
66 a 68.—DIEZ AÑOS EN EL DESTIERRO. Memorias por Madame de Stael, traducido del francés por M. Azaña 1,50
69 y 70.—EL CONDENADO POR DESCONFIADO. Comedia de Tirso de Molina, edición cuidada por Américo Castro 1,00
71.—LO BELLO Y LO SUBLIME, de Kant. Ensayos de crítica, traducido del alemán por A. Sánchez Rivero 0,50
72 y 73.—CUENTOS, de Alfredo de Musset. Tomo primero, traducido del francés por L. Fernández Ardavín 1,00
74 y 75.—EL SEÑOR Y LOS DEMAS SON CUENTOS, por Leopoldo Alas (Clarín) 1,00
76 y 77.—VIAJE SENTIMENTAL, por L. Sterne, traducido del inglés por A. Reyes 1,00
78 a 80.—COMENTARIOS DE LA GUERRA DE LAS GALIAS, por J. César, traducción del latín por J. Goya y Muniaín, revisada y corregida 1,50

NOVIEMBRE DE 1919

81 y 82.—LA SALA NUMERO SEIS, por Antón Chejov. Novelas cortas, traducidas del ruso por N. Tasin 1,00
83 y 84.—POESIAS de Garcilaso de la Vega 1,00
85.—LA GERMANIA Y DIALOGO DE LOS ORADORES, por Cayo Cornelio Tácito. Historia, traducción de D. Alamos Barrientos, C. Sixto y S. Ezguerra, revisada y corregida 0,50
86 a 88.—EL REY DE LAS MONTAÑAS, por E. About, novela traducida del francés por A. Sánchez Rivero 1,50
89 y 90.—EL BARBERO DE SEVILLA, por A. Caron de Beaumarchais. Comedia, traducido del francés de J. I. Alberti y E. López Alarcón 1,00
91 a 93.—LA SEÑORITA DE LA SEIGLIERE, por J. Sandeau, novela traducida del francés por Pedro Vances 1,50
94 y 95.—NOVELAS EJEMPLARES, de Cervantes. Tomo II. «La Española Inglesa», «Rinconete y Cortadillo» y «El Licenciado Vidriera» 1,00
96 y 97.—GRACIELLA, por Alfonso de Lamartine, novela traducida del francés por Juan José Llovet 1,00
98 a 100.—MIS RECUERDOS, por Massimo d'Azeglio. Memorias. Tomo primero, traducido del italiano por E. de Echaurí 1,50

DICIEMBRE DE 1919

101 a 103.—MIS RECUERDOS, por Massimo d'Azeglio. Memorias. Tomo II, traducido del italiano por E. de Echaurí 1,50
104 y 105.—LOS ESPECTROS, de L. Andreiev, novelas breves, traducidas del ruso por N. Tasin 1,00
106 a 108.—EL CONVIVIO, de Dante Alighieri, traducido del italiano por Cipriano Rivas Cherif 1,50
109.—LAS HERMANAS GYURKOVICS, por Francisco Herczeg, Historia familiar, traducido del húngaro por Andrés Révész 0,50
110 a 113.—PERSUASION, por Jane Austen. Novela traducida del inglés por M. Ortega Gasset 2,00
114 y 115.—TRES CUENTOS, de G. Flaubert. Traducido del francés por Luis Bello 1,00
116 a 118.—EL CASAMIENTO DE FIGARO, por Beaumarchais. Comedia traducida del francés por E. López Alarcón 1,50
119 y 120.—LA EDUCACION DE LAS NIÑAS, por Fenelón. Traducido del francés por María Luisa Navarro de Luzuriaga 1,00

ENERO DE 1920

121 y 122.—VARENKA OLESOWA, de Máximo Gorki. Novela traducida del ruso por N. Tasin 1,00

123 a 125.—MIS RECUERDOS, por Mássimo D'Azeglio. Memorias. Tomo III y último. Traducido del italiano por E. de Echauri..... 1,50
126 y 127.—EL LINDO DON DIEGO. Comedia de Agustín Moreto Cabaña..... 1,00
128.—PATRIARCHA, de Filmer. Tratado de política traducido del inglés por Pablo de Azcárate..... 0,50
129 y 130.—VIDAS PARALELAS, de Plutarco. Tomo II. Traducción del griego de Don Antonio Ranz Romanillos, revisada y corregida..... 1,00
131 a 133.—EL HADA DE LAS MIGAJAS, por Carlos Nodier. Cuento fantástico traducido del francés por Pedro Vances..... 1,50
134 a 137.—LOS MALASANGRE, por Giovanni Verga. Novela traducida del Italiano por Cipriano Rivas Cherif..... 2,00
138 y 139.—NOVELAS EJEMPLARES, de Cervantes. Tomo III. «La fuerza de la sangre», «El celoso extremeño» y «La ilustre fregona»..... 1,00
140.—ENSAYOS PEDAGOGICOS, de Tomás Arnold. Traducido del inglés por Lorenzo Luzuriaga..... 0,50

FEBRERO DE 1920

141 y 142.—DIES IRÆ, de Leónidas Andreiev. Novelas breves, traducidas del ruso por N. Tasin..... 1,00
143 y 144.—ELIAS PORTOLU, por Grazia Deledda. Novela traducida del ilaliano por Eustaquio de Echauri..... 1,00
145.—MEMORIAS de Voltaire, traducidas del francés por M. Azaña..... 0,50
146 a 148.—CATALINA, de Thackeray. Novela traducida del inglés por Mariano Alarcón..... 1,50
149 y 150.—LA POSADERA, de Goldoni. Comedia traducida del italiano por Cipriano Rivas Cherif..... 1,00
151 a 153.—BUG-JARGAL, de Víctor Hugo. Novela. Traducción del francés de D. Alcalá Galiano, revisada y corregida..... 1,50
154 y 155.—VIDA de D. Diego de Torres Villarroel. Tomo I..... 1,00
156 a 158.—GRANDEZA Y DECADENCIA DE LOS ROMAMOS, por Montesquieu Traducido del francés por E. Bohigas..... 1,50
159 y 160.—CUENTOS, de Hauff, traducidos del alemán por C. Gallardo de Mesa. 1,00

MARZO DE 1920

161 y 162.—EL BRAZALETE DE RUBIES, por Alejandro Kuprin. Novela traduducida del ruso por N. Tasin..... 1,00
163 a 166.—HISTORIA DE LOS MUSULMANES ESPAÑOLES, por Dozy. Traducido del francés por Magdalena Fuentes..... 2,00
167 y 168.—CUENTOS, de Teixeira de Queiroz. Traducidos del portugués por P. Blanco Suárez..... 1,00
169 y 170.—CHATTERTON, de A. de Vigny. Drama. Traducido del francés por J. Robles..... 1,00
171 a 173.—NOVELAS EJEMPLARES, de Cervantes. Tomo IV y último: «La Señora Cornelia», «Las dos doncellas» y «Coloquio de los Perros»..... 1,50
174 y 175.—VIDA de Don Diego de Torres Villarroel. Tomo II y último..... 1,00
176.—LA BIEN PLANTADA DE XENIUS, por Eugenio d'Ors. Novela traducida del catalán por Rafa l Marquina..... 0,50
177 a 180.—PAPA GORIOT, de H. de Balzac. Novela traducida del francés por J. de Zuazagoitia..... 2,00

ABRIL DE 1920

181 y 182.—NOTAS SOBRE INGLATERRA, de H. Taine. Tomo I. Traducido del francés por L. Sánchez Cuesta..... 1,00
183 a 186.—HISTORIA DE LOS MUSULMANES ESPAÑOLES, por Dozy. Tomo II. Traducido del francés por Magdalena Fuentes..... 2,00
187 y 188.—EL RICACHON EN LA CORTE (Le bourgeois gentilhomme), de Molière. Comedia traducida del francés por J. I. de Alberti..... 1,00
189.—CIUDADES DE ENSUEÑO, por Enrique Gómez Carrillo..... 0,50
190 a 192.—EL CAMARERO, de Chmelev. Novela traducida del ruso por N. Tasin. 1,50
193 y 194.—ULTIMAS CARTAS DE JACOBO ORTIZ, por Hugo Fóscolo. Novela traducida del italiano por Cipriano Rivas Cherif..... 1,00

195 a 198.—CURIAL Y GUELFA. Anónimo catalán del siglo XV. Novela traducida por Rafael Marquina. Tomo I..... 2,00
199 y 200.—BUDAPES, de Tomás Kóbor. Novela traducida del húngaro por Andrés Révész. Tomo I..... 1,00

MAYO DE 1920

201 y 202.—BUDAPEST, de Tomás Kóbor. Novela traducida del húngaro por Andrés Révész. Tomo II y último..... 1,00
203 y 204.—HISTORIA DE MI VIDA, de Antón Chejov. Novela traducida del ruso por N. Tasin..... 1,00
205.—EL EXTRAÑO CASO DEL DOCTOR JEKYLL Y MISTER HYDE, de R. L. Stevenson. Novela traducida del inglés por José Torroba..... 0,50
206 y 207.—CURIA Y GUELFA. Anónimo catalán del siglo XV. Novela traducida por Rafael Marquina. Tomo II y último..... 1,00
208 a 211.—HISTORIA DE LOS MUSULMANES ESPAÑOLES, por Dozy. Tomo III. Traducido del francés por Magdalena Fuentes..... 2,00
212 y 213. LA DUQUESA DE MALFI. Drama de Webster. traducido del inglés por E. Díez Canedo..... 1,00
214.—MEMORIAS, de Heine, traducidas del alemán por Manuel M. Pedroso. 1,00
215 a 217.—NOTAS SOBRE INGLATERRA, de H. Taine Tomo II y último. Traducido del francés por L. Sánchez Cuesta..... 1,50
218 a 220.—EUGENIA GRANDET, de H. de Balzac. Novela traducida del francés por J. Alvarez Pastor..... 1,50

JUNIO DE 1920

221 a 223.—LA HECHIZADA, de Barbey d'Aurevilly. Novela traducida del francés por Rafael Sánchez Ocaña..... 1,50
224 y 225.—TARTARIN DE TARASCON, de Alfonso Dandet. Novela traducida del francés por Felipe Villaverde..... 1,00
226 a 228.—HECTOR FIERAMOSCA, de Massimo d'Azeglio. Novela traducida del italiano por José Ignacio de Alberti. Tomo I..... 1,50
229 y 230.—DEL REY ABAJO, NINGUNO. Comedia de F. de Rojas..... 1,00
231.—LA NARIZ DE UN NOTARIO, de Edmónd About. Novela traducida del francés por Pablo Perales..... 0,50
232 a 234.—HISTORIA DE LOS MUSULMANES ESPAÑOLES, por Dozy. Tomo cuarto y último. Traducido del francés por Magdalena Fuentes..... 1;50
235 y 236.—LA VIDA EN LOS CAMPOS, de Giovani Verga. Novela traducida del italiano por Ciprano Rivas Cherif..... 1,00
237 a 240.—PERSILES Y SIGISMUNDA. Novela de Cervantes. Tomo I..... 2.00

APARECEN VEINTE NUMEROS DE UNAS CIEN PAGINAS CADA MES

Cada número CINCUENTA CENTIMOS

POR SUSCRIPCIÓN TRIMESTRAL, SEMESTRAL O ANUAL (OCHO PESETAS AL MES)

CUARENTA CENTIMOS cada número

MADRID
SAN MATEO, 13

CALPE

BARCELONA
CONSEJO DE CIENTO, 416

Novedades literarias de que es co

SOCIEDAD GENERAL ESPAÑOLA DE LIBRERIA

FERRAZ, 21, MOI

EL LEGADO DEL MORO

(Cuento de la Alhambra)
por
WASHISNGTON IRVING
Versión castellana de Natalia Cossio de Jiménez

Precio..... 3,50

ESTUDIOS ARQUEOLÓGICOS Y ETNOGRÁFIC

(Prehistoria y viajes americanos)
Tomo II y último
por
CARLOS CUERVO MARQUE

Precio..... 4

LA BIEN PAGADA

Novela
por
EL CABALLERO AUDAZ

Precio..... 4

LAS PROFANACIONES LITERARIAS
EL LIBRO DE LOS PLAGIOS

Rodríguez Marín, Cejador, Casares. Villaespes Martinez Sierra y otros.
por
LUIS ASTRANA MARÍ

Precio..... 4

SANIN

Novela — Tomo primero
por
— MIGUEL ARTZYBASHEF —
Traducción de **Alejandro P. Richter**

Precio..... 4

LOS CONTRASTES DE LA VIDA

(Memorias de un hombre de acción)
por
PÍO BAROJA

Precio..... 4

PÁGINAS NOVELESCAS

por
JOSÉ MARÍA SALAVERRIA

Precio..... 4

SOCIALISMO GREMIAL

El sistema de jornal y los medios de abolirlo.
por
A. R. ORANGE
Traducción y prólogo de **Carlos Pereyra**

Precio..... 4,50

REMANSO DE PAZ FAUSTINO

(Historia en nueve cartas)
por
TURGUENET
Traducción de **G. PORNOF**

Precio..... 2,50

sionario de la venta exclusiva la

ARIOS, REVISTAS Y PUBLICACIONES (S. A.)

RNO. — MADRID

L AMIGO DEL SOL

Novela

por

OPOLDO LÓPEZ DE SAA

ecio..... 4

FARSA DE LA ENAMORADA DEL REY

(Dividida en tres jornadas)

por

Ramón del Valle Inclán

Precio..... 3,50

FERNANDA

Novela

por

RICARDO BAROJA

(Juan Gualberto Nessin)

Precio..... 3,50

MUJER :-: :-: :-: :-: :-: :-: :-: :-: Y SU EMANCIPACION

por

B. DANGENNES

ersión castellana de **R. Cansinos-Assens**

ecio..... 2,50

LOS JARDINES INTERIORES

EN VOZ BAJA

Obras completas — Volumen VII

por

- — - AMADO NERVO - — -

Precio..... 4

A TABAQUERA DEL CARDENAL

Novela

por

HENRY HARLAND

raducción de **P. GONZALEZ - RIGABERT**

ecio..... 3,50

LA FORMACION DE SI MISMO

(El diálogo entre la vida y los libros)

por

— GABRIEL ALOMAR —

Precio..... 4

PÁGINAS TAURÓMACAS

Delgado — Pepe — Illo — Condesa D'Aulnoy — Un testigo presencial — Lord Byron — J. Mery — Merimée — Gautier — Rodríguez Rubí — Arnicis Palacio Valdés — Zahonero — Baroja y Azorín.

ecio..... 3,50

LIBRERÍA DOMINGO RIBÓ

46, PELAYO, 46

BARCELONA

R. VIVARI

FORMULARIO DEL LICORISTA

Un volumen de 244 págs. en rústica 4,50 ptas
En tela. . . . . 5,50 »

EL REUMATISMO

Sus causas y curación por
M. NAVARRO FERRÉ

1 ptas.

EL VERDADERO LIBRO DE ORO

Práticas de Magnetismo, Hipnotismo y Sugestión.
por el Prof. W. J. Clairk S. V. G.

Un tomo de 174 páginas. . . . . 5 ptas.

MI COCINERA

Colección de recetas prácticas, sencillas y económicas
OCTAVA EDICION

En rústica. . . . . 3,50 ptas.

Gran éxito en la Enseñanza del Inglés

NUEVO METODO PARA APRENDER A LEER, ESCRIBIR Y HABLAR INGLES

por C. A. BUTLIN

Tercera edición de 311 páginas, en tela.. . . . . 9,50 ptas.

OLIVÁN

LA PERFUMERIA
al alcance de todos.

En rústica. . . . . 6,00 ptas.
En tela.. . . . . 7,50 »

Industria práctica de las
CONSERVAS ALIMENTICIAS

En rústica. . . . . 6,00 ptas.
En tela.. . . . . 7,50 »

DE UTILIDAD PRACTICA

MEMORIAL DE LAS FAMILIAS

por JULIO FEIJÓO

Preceptos higiénicos para el tratamiento de las enfermedades — Conocimientos de vida práctica — Apuntes y fórmulas de gran utilidad en el hogar.

En rústica. . . . . 3,50 ptas.

NOVISIMO MANUAL PRACTICO DE LA CRIA DE LA GALLINA E INCUBACION ARTIFICIAL

por PABLO MONCLÚS

Razas, Instalación, Higiene, Alimentación, Puesta, Conservación de los huevos, Incubación natural y artificial, Cria, Cebo, Enfermedades, etc., etc.

Un tomo de 132 páginas, con grabados, en rústica. . . . . 4,50 ptas.
En tela.. . . . . 6,00 »

REAL ACADEMIA ESPAÑOLA

OBRAS COMPLETAS DE

MIGUEL DE CERVANTES SAAVEDRA

Edición facsímile de las primitivas impresiones

TOMO I

LA GALATEA

TOMO II

Primera parte del ingenioso Caballero Don Quijote de la Mancha

TOMO III

Segunda parte del ingenioso Caballero Don Quijote de la Mancha

TOMO IV

NOVELAS EXEMPLARES

TOMO V

COMEDIAS Y ENTREMESES

TOMO VI

PERSILES Y SIGISMUNDA - VIAJE DEL PARNASO

En papel de hilo 20 pesetas cada tomo y 10 en papel de algodón

Boletín de la Real Academia Española

CUADERNO XXXII

I.—Don Benito Pérez Galdós.

II.—Cuestión literaria: ¿Quién fué el autor del «Diálogo de la lengua»? (continuación).—Emilio Cotarelo.

III.—Datos para una biografía de Gonzalo Correas (continuación).—Emilio Alarcos.

IV.—El teatro en Valladolid (continuación).—Narciso Alonso Cortés.

V.—Miscelánea etimológica: Paniaguado; ziza; marmella; regalar; pedugo; pihuela; mozo, guétagos; cado; cebilla; sallar; sachar; habrío; haberío; enteco; hobe; pendar; fazaleja; morueco; paúl; niñato; cañiguerra; torollo; ocar; jeda; joyo; regoldar; recadar.—Vicente García de Diego.

Acuerdos y noticias.

PRECIOS DE SUSCRIPCION

En España: un año.	10	pesetas
En el Extranjero.	12	—
Número suelto.	2	—

Se publica los meses de **febrero, abril, junio, octubre y diciembre.**

Las suscripciones pueden hacerse en la Administración del BOLETÍN, Felipe IV, 2.
Toda la correspondencia al Administrador.

NUEVAS PUBLICACIONES

La Real Academia de Jurisprudencia y Legislación viene publicando en forma de Biblioteca una interesantísima serie de monografías jurídicas a un precio sumamente reducido con el fin de que estudios tan profundos de las primeras mentalidades españolas en estas materias alcancen la difusión que merecen.

Hasta la fecha van publicados los siguientes:

FRANCISCO BERGAMIN. — Concepto económico y jurídico de la propiedad.

EZEQUIEL FERNANDEZ SANTANA.—Organización y procedimientos pedagógicos de las Escuelas Parroquiales de Los Santos.

JOSE ORTEGA MUNILLA.—Aldea-sierva (Espejo del vivir nacional).

JOSE CIUDAD AURIOLES.—El moderno criminal astuto.

LEON MARTIN PEINADOR.—El suelo de Marruecos y sus primeros habitantes.

MARIA ESPINOSA.—Influencia del feminismo en la legislación contemporánea.

DIEGO MARÍA CREHUET.—El feminismo en los aspectos jurídico-constituyente y literarario.

ANTONIO ROYO VILLANOVA.—Bolchevismo y sindicalismo.

RAFAEL ALTAMIRA.—El congreso de la Sociedad de las Naciones.

IGNACIO SUAREZ SOMONTE.—De la Escuela a los Estudios superiores.

VIZCONDE DE EZA.—La Conferencia internacional del Trabajo en Washington.

ANTONIO CASES.—Cómo ha resuelto Inglaterra sus conflictos sociales últimos.

CARLOS GARCIA ALONSO.—Tánger para España.

MANUEL DE BURGOS Y MAZO.—Algunos efectos de la evolución moderna en la estática social de España.

LUIS JIMENEZ DE ASUA.—El estado peligroso del delincuente y sus consecuencias ante el Derecho Penal moderno.

Precio del ejemplar de cada una de estas obras: 2 pesetas.

IMPORTANTES DESCUENTOS A LOS SEÑORES LIBREROS

De la Administración y venta de todas estas publicaciones, como de las que sucesivamente vayan pareciendo ha quedado encargada la antigua y acreditada Casa

EDITORIAL REUS

S. A. TIPOGRAFICO — EDITORIAL — LIBRERA

Cañizares, 3. duplicado.—MADRID

LIBRERIA

de

AGUSTIN BOSCH

Ronda Universidad, 5

BARCELONA

Alemán.—Las Sociedades Mercantiles en el Derecho Vigente, 17 ptas.

Bilz.—Nuevo Sistema de Curación Natural, 2 tomos, tela; 35 ptas.

Brocá.—Manual de Formularios, 10.ª, edición, 18 ptas.

Caballero.—Sistemática Vegetal, en tela 3 ptas.

Cardellach.—Las Formas Artísticas en la Arquitectura Técnica, en tela, 40 pts.

Coderch.—Tratado de la Menor Edad, 9 ptas.

Cuyás.—Diccionario Español - Inglés y v/v, encuadernado, 18 ptas.

Frisoni.—Diccionario Italiano Español, en tela, 12 ptas.

Fox.—Maquinaria de Tejidos, 12 ptas.

Gay.—Código de Comercio anotado, en tela, 7,50 ptas.

Ginsiana.—Tenería Moderna, 16 ptas.

Kuhne.—La Nueva Ciencia de Curar, (edición de Leipzig). enc., 15 ptas.

Kuhne.—Expresión del rostro, encuadernado 20 ptas.

Pella.—Código Civil de Cataluña, 4 tomos, 45 ptas.

Sauvage.—La Máquina Locomotora, en tela, 12 ptas.

Serrat.—Tecnología Mecánica, segunda edición, 5 ptas.

◇◇◇

Grandes existencias en
Diccionarios Liliput
Métodos Gaspey-Otto-Sauer
Guías Baedeker, etc.
que podemos servir a los libreros con los descuentos usuales.

— —

Agentes para España de las ediciones técnicas *Mc. Graw-Hill Cook C.ª de* New York y de la importante Revista *Ingeniería Internacional.*

(Catálogo especial en distribución)

Librería y casa Editorial

DE

ANTONIO RUBIÑOS

PRECIADOS, 23.—MADRID

MARTINEZ ALCUBILLA

Boletín Jurídico-Administrativo
Apéndice 1919

En 4.°. . . . . 14 ptas.

GARCIA - CARRAFFA

Enciclopedia Heráldica y Genealógica Hispano Americana.

Tomos 1.° y 2.°

En 4.° con láminas. . . . . a 65 ptas.

GONZALEZ PEREIRA

El maestro popular o el Francés sin mae tro.

En 4.°. . . . . 5 ptas.

JOSE ECHEGARAY

Vulgarización científica.

En 8.°, cartoné. . . . . 2,50 ptas.

Ejercicios y problemas de Aritmética

por

MARIANO NUVIOLA Y RAMIRO HERRERO

En 4.°. . . . . 4 ptas.

Guasa viva

por

PEREZ ZUÑIGA

En 8.°. . . . . 4 ptas.

Pura broma

por

LUIS TABOADA

En 8.°. . . . . 1,50 ptas.

SÁENZ DE JUBERA HERMANOS

LIBREROS-EDITORES

CAMPOMANES, 10. — MADRID

LA DE LOS OJOS OBLICUOS, por Guilermo Jiménez, «Emociones» México, 1919. Un volumen. 5,50

FUERTES Y DEBILES, Novela, por José López-Portillo y Rojas. México, 1919. Un volumen. 11,00

ELEMENTOS DE HISTORIA DE MEXICO, por Ignacio Loureda, Catedrático de la Escuela de Altos Estudios (Uniuersidad Nacional de México). Un volumen. 11,00

MEXICO, POLITICA EXPERIMENTAL (Ensayo), por José Diego Fernández, Ex-Diputado, Ey-Senador. México, 1919 Un volumen. 13,50

Por no poder atender con el debido esmero la conocida Biblioteca de los ATLAS MANUALES DE MEDICINA, se desea venderla en block, tanto volúmenes encuadernados como pliegos en resma. Para más detalles, dirigirse a la Librería Académica, Madrid.

LIBROS DE OCASIÓN

Rogamos a los señores que nos favorezcan con sus demandas de libros de lance, lo hagan en letra clara para evitar errores de transcripción

DEMANDAS

BOYVEAU et CHEVILLET

22, Rue de la Banque.—París

Vivas Tabero, Glorias de Zafra, 1901.
Robertson, Gal. Franc. de Miranda, traducido por Diego Mendoza.

OFERTAS

MANUEL PEÑA GELABERT

Cavallería, 2.-PALMA DE MALLORCA

Libros de ocasión y objetos de papel para colecciones.

BIBLIOGRAFIA ESPAÑOLA

REPERTORIO QUINCENAL DE LA PRODUCCIÓN DEL LIBRO

PUBLICADA POR LA

Federación Española de Productores, Comerciantes y Amigos del Libro

AÑO XX | MADRID, JULIO 1920 | Números 13 y 14

ANUNCIOS

INDICE DE ANUNCIANTES

Calpe..... 61, 62, 63, 64 y 65
Sociedad General Española de Librería, Diarios, Revistas y Publicaciones (S. A) 66 y 67
P. Orrier, Editor..... 68
Librería «Fernando Fè»..... 69
Editorial Reus..... 70
Real Academia Española..... 71
Sáenz de Jubera Hermanos..... 71
Federación Española de Productores, Comerciantes y Amigos del Libro..... 72

Federación Española de Productores, Comerciantes y Amigos del Libro

Luis Vélez de Guevara, 10, Teléfono 4586 M.-MADRID

PUBLICACIONES CALPE :—: SERIE NUEVA DE GRAN ÉXITO

Monografías CALPE de Biología y Medicina

Publicadas bajo la alta dirección de D. Santiago Ramón y Cajal y de los doctores Madinaveitía, Goyanes, Pittaluga y Lafora.

VOLUMENES PUESTOS EN VENTA

ORIGEN, FORMACION Y EVOLUCION DEL FOLICULO DE DE-GRAAF.— Histogénesis del cuerpo lúteo. Por D. Luis G. Guilera Molas. Un volumen de 106 páginas, con 8 láminas en negro y 4 en tricolor, encuadernado en tela . . . . . Pts. 4,00

ESTUDIO CLINICO DE LA TUBERCULOSIS GANGLIO-PULMONAR EN LOS NIÑOS.—Por D. J. García del Diestro. Un volumen de 106 páginas, con 8 láminas en negro, encuadernado en tela. . . . . » 4,00

PNEUMOTORAX ARTIFICIAL.—Por D. Jacinto Reventós. Un volumen de 166 páginas con 22 láminas y 8 gráficos, encuadernado en tela. . . . . » 10,00

TRATAMIENTO DE LA ULCERA DEL ESTOMAGO.—Por D. Fidel Fernández y Martínez. Un volumen de 144 páginas, encuadernado en tela. . . . . » 4,00

SIFILIS, BLENORRAGIA Y MATRIMONIO.—Por D. Enrique A. Sainz de Aja. Un volumen de 228 páginas, encuadernado en tela. . . . . » 10,00

ANALISIS CLINICO DE LOS ESPUTOS.—Por D. Remigio Dargallo. Un volumen de 224 páginas, con 18 láminas en negro y 6 en tricolor, encuadernado en tela. . . » 10,00

EN PRENSA

DIAGNOSTICOS Y TRATAMIENTOS MODERNOS DE LA NEUROSIFILIS, por D. Gonzalo R. Lafora.
LOS LEUCOCITOS EOSINOFILOS, por D. Felipe Jiménez Asúa.
EL SUERO ANTIDIFTERICO, por D. Francisco Murillo.
LA RABIA, por D. Dalmacio García Izcara.

SAN MATEO, 13 — CALPE — MADRID

PUBLICACIONES **CALPE**

COLECCIÓN UNIVERSAL

NOVELAS : TEATRO : POESIA : FILOSOFIA : CUENTOS : VIAJES : HISTORIA : MEMORIAS : ENSAYOS : ETC., : ETC.

DETALLE DE LAS OBRAS PUBLICADAS

Números		Pesetas
	JULIO DE 1919	
1 a 4.	—POEMA DEL CID. Texto y traducción por Alfonso Reyes	2,00
5 y 6.	—FUENTE OVEJUNA. Comedia de Lope de Vega. Edición revisada por Américo Castro	1,00
7.	—LA PAZ PERPETUA. Ensayo filosófico de M. Kant, traducido por F. Rivera Pastor	0,50
8 a 10.	—EL VICARIO DE WAKEFIELD. Novela de Oliverio Goldsmith, traducida por Felipe Villaverde	1,50
11 a 13.	—MEMORIAS de La Rochefoucauld, traducidas por Cipriano Rivas Cherif	1,50
14 y 15.	—RELACIONES CONTEMPORANEAS. Cuentos y novelas breves de J. Ortega Munilla	1,00
16.	—DOBLE ERROR. Novela de Próspero Merimée, traducida por A. Sánchez Rivero	0,50
17 a 20	—ROJO Y NEGRO. Novela de Stendhal, traducida por Enrique de Mesa. Tomo primero	2,00
	AGOSTO DE 1919	
21 a 24.	—ROJO Y NEGRO. Novela de Stendhal, trrducida por Enrique de Mesa. Tomo segundo y último	2,00
25 y 26.	—LAS CUITAS DE WERTHER. Novela de Goethe, traducción de don José Mor de Fuentes, revisada y corregida	1,00
27.	—SOLEDADES, GALERIA Y OTROS POEMAS, de Antonio Machado	0,50
28 y 29.	—NOVELAS EJEMPLARES, de Cervantes. Tomo primero: «La Gitanilla» y «El amante liberal»	1,00
30 a 33.	—SACHKA YEGULEV, de L. Andreiev. Novela traducida del ruso por N. Tasin	2,00
34 y 35.	—DOS NOVELAS DEL MIÑO, de Camilo Castello-Branco, traducidas del portugués por P. Blanco Suárez	1,00
36 y 37.	—CUESTIONES ACADEMICAS, de Cicerón. Traducción del latín por A. Millares	1,00
38 a 40.	—VIAJE DE TURQUIA, atribuído a Cristóbal de Villalón. Tomo primero.	1,50
	SEPTIEMBRE DE 1919	
41 a 43.	—VIAJE DE TURQUIA, atribuído a Cristobal de Villalón. Tomo segundo y último	1,50
44 y 45.	—EL DIA DEL JUICIO, de V. G. Korolenko. Novela rusa traducida por N. Tasin	1,00
46 y 47.	—NOVELAS, de Serafín Estébanez Calderón (El Solitario)	1,00
48.	—OPUSCULOS FILOSOFICOS de Leibnitz, traducido por Manuel G. Morente	0,50
49 a 51.	—VIDAS PARALELAS, de Plutarco. Tomo I. Traducción de D. Antonio Ranz Romanillos, revisada y corregida	1,50
52 a 54.	—MANON LESCAUT, del Abate Prévost, novela traducida del francés por Enrique de Mesa	1,50
55 y 56	—LOS PECHOS PRIVILEGIADOS. Comedia de Ruiz de Alarcón. Edición revisada por Alfonso Reyes	1,00
57.	—EL DIABLO COJUELO. Novela de Vélez de Guevara	0,50
58 a 60.	—SILAS MARNER, de George Eliot, novela inglesa traducida por Isabel Oyarzábal	1,50

OCTUBRE DE 1919

61 y 62.—EL DIOS IMPLACABLE. Novela de Alejandro Kuprin, traducida del ruso por N. Tasin..... 1,00
63 a 65.—MIS AMORES. Cuentos de Trindade Coelho, traducidos del portugués por P. Blanco Suárez..... 1,50
66 a 68.—DIEZ AÑOS EN EL DESTIERRO. Memorias por Madame de Stael, traducido del francés por M. Azaña..... 1,50
69 y 70,—EL CONDENADO POR DESCONFIADO. Comedia de Tirso de Molina, edición cuidada por Américo Castro..... 1,00
71.—LO BELLO Y LO SUBLIME, de Kant. Ensayos de crítica, traducido del alemán por A. Sánchez Rivero..... 0,50
72 y 73.—CUENTOS, de Alfredo de Musset. Tomo primero, traducido del francés por L. Fernández Ardavín..... 1,00
74 y 75.—EL SEÑOR Y LOS DEMAS SON CUENTOS, por Leopoldo Alas (Clarín)..... 1,00
76 y 77.—VIAJE SENTIMENTAL, por L. Sterne, traducido del inglés por A. Reyes..... 1,00
78 a 80.—COMENTARIOS DE LA GUERRA DE LAS GALIAS, por J. César, traducción del latín por J. Goya y Muniaín, revisada y corregida..... 1,50

NOVIEMBRE DE 1919

81 y 82.—LA SALA NUMERO SEIS, por Antón Chejov. Novelas cortas, traducidas del ruso por N. Tasin..... 1,00
83 y 84.—POESIAS de Garcilaso de la Vega..... 1,00
85.—LA GERMANIA Y DIALOGO DE LOS ORADORES, por Cayo Cornelio Tácito. Historia, traducción de D. Alamos Barrientos, C. Sixto y S. Ezguerra, revisada y corregida..... 0,50
86 a 88.—EL REY DE LAS MONTAÑAS, por E. About, novela traducida del francés por A. Sánchez Rivero..... 1,50
89 y 90.—EL BARBERO DE SEVILLA, por A. Caron de Beaumarchais. Comedia, traducido del francés de J. I. Alberti y E. López Alarcón..... 1,00
91 a 93.—LA SEÑORITA DE LA SEIGLIERE, por J. Sandeau, novela traducida del francés por Pedro Vances..... 1,50
94 y 95.—NOVELAS EJEMPLARES, de Cervantes. Tomo II. «La Española Inglesa», «Rinconete y Cortadillo» y «El Licenciado Vidriera»..... 1,00
96 y 97.—GRACIELLA, por Alfonso de Lamartine, novela traducida del francés por Juan José Llovet..... 1,00
98 a 100.—MIS RECUERDOS, por Massimo d'Azeglio. Memorias. Tomo primero, traducido del italiano por E. de Echaurí..... 1,50

DICIEMBRE DE 1919

101 a 103.—MIS RECUERDOS, por Massimo d'Azeglio. Memorias. Tomo II, traducido del italiano por E. de Echaurí..... 1,50
104 y 105.—LOS ESPECTROS, de L. Andreiev, novelas breves, traducidas del ruso por N. Tasin..... 1,00
106 a 108.—EL CONVIVIO, de Dante Alighieri, traducido del italiano por Cipriano Rivas Cherif..... 1,50
109.—LAS HERMANAS GYURKOVICS, por Francisco Herczeg, Historia familiar, traducido del húngaro por Andrés Révész..... 0,50
110 a 113.—PERSUASION, por Jane Austen. Novela traducida del inglés por M. Ortega Gasset..... 2,00
114 y 115.—TRES CUENTOS, de G. Flaubert. Traducido del francés por Luis Bello..... 1,00
116 a 118.—EL CASAMIENTO DE FIGARO, por Beaumarchais. Comedia traducida del francés por E. López Alarcón..... 1,50
119 y 120.—LA EDUCACION DE LAS NIÑAS, por Fenelón. Traducido del francés por María Luisa Navarro de Luzuriaga..... 1,00

ENERO DE 1920

121 y 122.—VARENKA OLESOWA, de Máximo Gorki. Novela traducida del ruso por N. Tasin..... 1,00

123 a 125.—MIS RECUERDOS, por Mássimo D'Azeglio. Memorias. Tomo III y último. Traducido del italiano por E. de Echaurí. 1,50
126 y 127.—EL LINDO DON DIEGO. Comedia de Agustín Moreto Cabaña..... 1,00
128.—PATRIARCHA, de Filmer. Tratado de política traducido del inglés por Pablo de Azcárate..... 0,50
129 y 130.—VIDAS PARALELAS, de Plutarco. Tomo II. Traducción del griego de Don Antonio Ranz Romanillos, revisada y corregida..... 1,00
131 a 133.—EL HADA DE LAS MIGAJAS, por Carlos Nodier. Cuento fantástico traducido del francés por Pedro Vances..... 1,50
134 a 137.—LOS MALASANGRE, por Giovanni Verga. Novela traducida del Italiano por Cipriano Rivas Cherif..... 2,00
138 y 139.—NOVELAS EJEMPLARES, de Cervantes. Tomo III. «La fuerza de la sangre», «El celoso extremeño» y «La ilustre fregona»..... 1,00
140.—ENSAYOS PEDAGOGICOS, de Tomás Arnold. Traducido del inglés por Lorenzo Luzuriaga..... 0,50

FEBRERO DE 1920

141 y 142.—DIES IRÆ, de Leónidas Andreiev. Novelas breves, traducidas del ruso por N. Tasin..... 1,00
143 y 144.—ELIAS PORTOLU, por Grazia Deledda. Novela traducida del ilaliano por Eustaquio de Echaurí..... 1,00
145.—MEMORIAS de Voltaire, traducidas del francés por M. Azaña..... 0,50
146 a 148.—CATALINA, de Thackeray. Novela traducida del inglés por Mariano Alarcón..... 1,50
149 y 150.—LA POSADERA, de Goldoni. Comedia traducida del italiano por Cipriano Rivas Cherif 1,00
151 a 153.—BUG-JARGAL, de Víctor Hugo. Novela. Traducción del francés de D. Alcalá Galiano, revisada y corregida..... 1,50
154 y 155.—VIDA de D. Diego de Torres Villarroel. Tomo I..... 1,00
156 a 158.—GRANDEZA Y DECADENCIA DE LOS ROMAMOS, por Montesquieu Traducido del francés por E. Bohigas..... 1,50
159 y 160.—CUENTOS, de Hauff, traducidos del alemán por C. Gallardo de Mesa. 1,00

MARZO DE 1920

161 y 162.—EL BRAZALETE DE RUBIES, por Alejandro Kuprin. Novela traduducida del ruso por N. Tasin..... 1,00
163 a 166.—HISTORIA DE LOS MUSULMANES ESPAÑOLES, por Dozy. Traducido del francés por Magdalena Fuentes..... 2,00
167 y 168.—CUENTOS, de Teixeira de Queiroz. Traducidos del portugués por P. Blanco Suárez..... 1,00
169 y 170.—CHATTERTON, de A. de Vigny. Drama. Traducido del francés por J. Robles..... 1,00
171 a 173.—NOVELAS EJEMPLARES, de Cervantes. Tomo IV y último: «La Señora Cornelia», «Las dos doncellas», «El casamiento engañoso» y «Coloquio de los Perros»..... 1,50
174 y 175.—VIDA de Don Diego de Torres Villarroel. Tomo II y último..... 1,00
176.—LA BIEN PLANTADA DE XENIUS, por Eugenio d'Ors. Novela traducida del catalán por Rafa l Marquina..... 0,50
177 a 180.—PAPA GORIOT, de H. de Balzac. Novela traducida del francés por J. de Zuazagoitia..... 2,00

ABRIL DE 1920

181 y 182.—NOTAS SOBRE INGLATERRA, de H. Taine. Tomo I. Traducido del francés por L. Sánchez Cuesta..... 1,00
183 a 186.—HISTORIA DE LOS MUSULMANES ESPAÑOLES, por Dozy. Tomo II. Traducido del francés por Magdalena Fuentes..... 2,00
187 y 188.—EL RICACHON EN LA CORTE (Le bourgeois gentilhomme), de Molière. Comedia traducida del francés por J. I. de Alberti..... 1,00
189.—CIUDADES DE ENSUEÑO, por Enrique Gómez Carrillo..... 0,50
190 a 192.—EL CAMARERO, de Chmelev. Novela traducida del ruso por N. Tasin. 1,50
193 y 194.—ULTIMAS CARTAS DE JACOBO ORTIZ, por Hugo Fóscolo. Novela traducida del italiano por Cipriano Rivas Cherif..... 1,00
195 a 198.—CURIAL Y GUELFA. Anónimo catalán del siglo XV. Novela traducida por Rafael Marquina. Tomo I..... 2,00

199 y 200.—BUDAPES, de Tomás Kóbor. Novela traducida del húngaro por Andrés Révész. Tomo I..... 1,00

MAYO DE 1920

201 y 202.—BUDAPEST, de Tomás Kóbor. Novela traducida del húngaro por Andrés Révész. Tomo II y último..... 1,00

203 y 204.—HISTORIA DE MI VIDA, de Antón Chejov. Novela traducida del ruso por N. Tasin..... 1,00

205.—EL EXTRAÑO CASO DEL DOCTOR JEKYLL Y MISTER HYDE, de R. L. Stevenson. Novela traducida del inglés por José Torroba..... 0,50

206 y 207.—CURIA Y GUELFA. Anónimo catalán del siglo XV. Novela traducida por Rafael Marquina. Tomo II y último..... 1,00

208 a 211.—HISTORIA DE LOS MUSULMANES ESPAÑOLES, por Dozy. Tomo III. Traducido del francés por Magdalena Fuentes..... 2,00

212 y 213. LA DUQUESA DE MALFI. Drama de Webster. traducido del inglés por E. Díez Canedo..... 1,00

214.—MEMORIAS, de Heine, traducidas del alemán por Manuel M. Pedroso. 1,00

215 a 217.—NOTAS SOBRE INGLATERRA, de H. Taine Tomo II y último. Traducido del francés por L. Sánchez Cuesta..... 1,50

218 a 220.—EUGENIA GRANDET, de H. de Balzac. Novela traducida del francés por J. Alvarez Pastor..... 1,50

JUNIO DE 1920

221 a 223.—LA HECHIZADA, de Barbey d'Aurevilly. Novela traducida del francés por Rafael Sánchez Ocaña..... 1,50

224 y 225.—TARTARIN DE TARASCON, de Alfonso Dandet. Novela traducida del francés por Felipe Villaverde..... 1,00

226 a 228.—HECTOR FIERAMOSCA, de Massimo d'Azeglio. Novela traducida del italiano por José Ignacio de Alberti. Tomo I..... 1,50

229 y 230.—DEL REY ABAJO, NINGUNO. Comedia de F. de Rojas..... 1,00

231.—LA NARIZ DE UN NOTARIO, de Edmónd About. Novela traducida del francés por Pablo Perales..... 0,50

232 a 234.—HISTORIA DE LOS MUSULMANES ESPAÑOLES, por Dozy. Tomo cuarto y último. Traducido del francés por Magdalena Fuentes..... 1;50

235 y 236.—LA VIDA EN LOS CAMPOS, de Giovani Verga. Novela traducida del italiano por Ciprano Rivas Cherif..... 1,00

237 a 240.—PERSILES Y SIGISMUNDA. Novela de Cervantes. Tomo I..... 2.00

JULIO DE 1920

241 a 243.—PERSILES Y SEGISMUNDA. Novela de Cervantes. Tomo II y último. 1,50

244 y 245.—CLAVIJO. Drama de Goethe, traducido del alemán por Ramón María Tenreiro..... 1,00

246 y 247.—HECTOR FIERAMOSCA, de Massimo d'Azeglio. Novela traducida del italiano por José Ignacio de Alberti. Tomo II y último..... 1,00

248.—MALVA Y OTROS CUENTOS, de Máximo Gorki. Traducido del ruso por N. Tasin..... 0,50

249 a 252.—CONVERSACIONES CON GOETHE, de J. P. Eckermam. Traducido del alemán por José Pérez Vances. Tomo I..... 2,00

253 y 254.—EL CABALLERO DESTOUCHES, de J. Barbey d'Aurevilly. Novela traducida del francés por Juan José Llovet..... 1,00

255 a 258.—VIDAS PARALELAS, de Plutarco. Tomo III. Traducción del griego de D. Antonio Ranz Romanillos, revisada y corregida..... 2,00

259 y 260.—MI PRIMA FILIS, de Gaskell. Dovela traducida del inglés por Pablo Martínez Strong..... 1,00

APARECEN VEINTE NUMEROS DE UNAS CIEN PAGINAS CADA MES

Cada número CINCUENTA CENTIMOS

POR SUSCRIPCIÓN TRIMESTRAL, SEMESTRAL O ANUAL (OCHO PESETAS AL MES)

CUARENTA CENTIMOS cada número

MADRID
SAN MATEO, 13

CALPE

BARCELONA
CONSEJO DE CIENTO, 416

Novedades literarias de que es co

SOCIEDAD GENERAL ESPAÑOLA DE LIBRERIA

FERRAZ, 21, MOL

LAS INQUIETUDES DE SHANTI ANDIA

Novela

por

PÍO BAROJA

Precio..... 10

LITERATURAS EXOTICAS

por

E. GOMEZ CARRILLO

Tomo IX de sus obras completas

Precio..... 4

FUEGO EN LAS ENTRAÑAS

Novela

por

RAFAEL LOPEZ DE HARO

Precio..... 4

EL DESPERTAR DEL ALMA

TREINTA AÑOS DE MI VIDA

Libro primero.

por

E. GOMEZ CARRILLO

Tomo X de sus obras completas

Precio..... 4

UNA CAMPAÑA ALEGRE

por

EÇA DE QUEIROZ

Traducción de **W. FERNANDEZ FLOREZ**

Precio..... 4

DESAMOR

Novela

por

EL CABALLERO AUDA

Cuarta edición

Precio..... 4

QUIZAS SI, QUIZAS NO

Novela de amores y aviación por

— — GABRIEL D'ANNUNZIO —

Traducción de Julio Gómez de la Serna — Prólogo de Ramón Gómez de la Serna

Precio.. 5

esionario de la venta exclusiva la

IARIOS, REVISTAS Y PUBLICACIONES (S. A.)

ERNO. — MADRID

TERRORISMO Y COMUNISMO

por

CARLOS KAUTSKY

Traducción directa del alemán por

J. Pérez Bances

Precio..... 4

CARTAS DE AMOR DE CLARA MATEI

por

VALENTIN DE PEDRO

Precio..... 2,50

LECTURAS ESPAÑOLAS

Edición aumentada

por

— AZORIN —

Tomo X de sus obras completas

Precio..... 4

LA MENTIRA VITAL

Narraciones

por

LUIS RODRIGUEZ-EMBIL

Precio..... 3

SANIN

Novela — Tomo segundo

por

MIGUEL ARTZYBASHEF —

Traducción de **Alejandro P. Richter**

Precio..... 4

ELLOS

por.

- — - AMADO NERVO - — -

Volumen IX de sus obras completas

Precio..... 4

LA REVOLUCION Y LA CULTURA

De la era bolchevista

por

— MÁXIMO GORKI —

Traducción directa del ruso por **N. TASIN**

Precio 4

LAS VOCES, LIRA HEROICA Y OTROS POEMAS

por

- — - AMADO NERVO - — -

Volumen III de sus obras completas

Precio 4

P. ORRIER EDITOR

Paseo del Prado, 20.—MADRID

OBRAS EN PREPARACIÓN

EURÉKA

Etude Sur les figures Courbes au Moyen du Triangle

Trabajo científico con profusión de grabados, cuyo título ya indica perfectamente de lo que se trata en él.

Descubrimiento de teorías y aplicaciones nuevas del triángulo en la solución de los problemas sobre las figuras curbas.

Obra original, útil, interesante en extremo y al alcance de todas las inteligencias.

Un volumen de 56 páginas de texto, (tamaño 14 por 22 centms.) con 25 figuras.

Precio 2 pesetas

DR. BUTTERLIN

Las Enfermedades Venéreas

Síntomas-Tratamiento-Modo de evitarlo

Traducción Castellana del Dr. Díaz Gómez del Hospital General

Se ruega a los señores Libreros formulen antes de Septiembre sus pedidos.

LIBRERIA "FERNANDO FÉ"

Apartado 33 ✍ 15, PUERTA DEL SOL, 15 ✍ Teléfono 981

Sucursal: Mesonero Romanos, 42, Teléfono 1.052.-MADRID

LA MUERTE DEL JUEGO

Fortuna rápida y gratitud social

POR

FERNANDO TERREN PALACIN

Esta obra es la primera en el mundo que dá una fórmula fija para ganar por cálculo, haciendo producir al capital más del UNO POR CIENTO DIARIO sin temor al riesgo, y para demostrarlo proclama el autor un Campeonato Mundial; y su finalidad es matar el juego, cuando los banqueros, aburridos de perder, se convenzan de la verdad del Sistema.

Un volumen en 4.º, pesetas 25

Pedidos LIBRERIA "FERNANDO FÉ"

Puerta del Sol, 15.—MADRID

NUEVAS PUBLICACIONES

La Real Academia de Jurisprudencia y Legislación viene publicando en forma de Biblioteca una interesantísima serie de monografías jurídicas a un precio sumamente reducido con el fin de que estudios tan profundos de las primeras mentalidades españolas en estas materias alcancen la difusión que merecen.

Hasta la fecha van publicados los siguientes:

FRANCISCO BERGAMIN. — Concepto económico y jurídico de la propiedad.

EZEQUIEL FERNANDEZ SANTANA.—Organización y procedimientos pedagógicos de las Escuelas Parroquiales de Los Santos.

JOSE ORTEGA MUNILLA.—Aldea-sierva (Espejo del vivir nacional).

JOSE CIUDAD AURIOLES.—El moderno criminal astuto.

LEON MARTIN PEINADOR.—El suelo de Marruecos y sus primeros habitantes.

MARIA ESPINOSA.—Influencia del feminismo en la legislación contemporánea.

DIEGO MARÍA CREHUET.—El feminismo en los aspectos jurídico-constituyente y literarario.

ANTONIO ROYO VILLANOVA.—Bolchevismo y sindicalismo.

RAFAEL ALTAMIRA.—El congreso de la Sociedad de las Naciones.

IGNACIO SUAREZ SOMONTE.—De la Escuela a los Estudios superiores.

VIZCONDE DE EZA.—La Conferencia internacional del Trabajo en Washington.

ANTONIO CASES.—Cómo ha resuelto Inglaterra sus conflictos sociales últimos.

CARLOS GARCIA ALONSO.—Tánger para España.

MANUEL DE BURGOS Y MAZO.—Algunos efectos de la evolución moderna en la estática social de España.

LUIS JIMENEZ DE ASUA.—El estado peligroso del delincuente y sus consecuencias ante el Derecho Penal moderno.

Precio del ejemplar de cada una de estas obras: 2 pesetas.

IMPORTANTES DESCUENTOS A LOS SEÑORES LIBREROS

De la Administración y venta de todas estas publicaciones, como de las que sucesivamente vayan pareciendo ha quedado encargada la antigua y acreditada Casa

EDITORIAL REUS

S. A. TIPOGRAFICO — EDITORIAL — LIBRERA

Cañizares, 3. duplicado.—MADRID

REAL ACADEMIA ESPAÑOLA

OBRAS COMPLETAS DE

MIGUEL DE CERVANTES SAAVEDRA

Edición facsímile de las primitivas impresiones

TOMO I

LA GALATEA

TOMO II

Primera parte del ingenioso Caballero Don Quijote de la Mancha

TOMO III

Segunda parte del ingenioso Caballero Don Quijote de la Mancha

TOMO IV

NOVELAS EXEMPLARES

TOMO V

COMEDIAS Y ENTREMESES

TOMO VI

PERSILES Y SIGISMUNDA - VIAJE DEL PARNASO

En papel de hilo 20 pesetas cada tomo y 10 en papel de algodón

SÁENZ DE JUBERA HERMANOS

LIBREROS-EDITORES

CAMPOMANES, 10. — MADRID

LA DE LOS OJOS OBLICUOS, por Guilermo Jiménez, «Emociones» México, 1919. Un volumen. 5,50

FUERTES Y DEBILES, Novela, por José López-Portillo y Rojas. México, 1919. Un volumen. 11,00

ELEMENTOS DE HISTORIA DE MEXICO, por Ignacio Loureda, Catedrático de la Escuela de Altos Estudios (Uniuersidad Nacional de México). Un volumen. 11,00

MEXICO, POLITICA EXPERIMENTAL (Ensayo), por José Diego Fernández, Ex-Diputado, Ey-Senador. México, 1919 Un volumen. 13,50

Federación Española de Productores, Comerciantes y Amigos del Libro

Luis Vélez de Guevara, 10, Teléfono 4586 M.—MADRID

ENTREMESES

DE

MIGUEL DE CERVANTES SAAVEDRA

ANOTADOS

POR

ADOLFO BONILLA Y SAN MARTÍN

PUBLÍCALOS

LA

FEDERACIÓN ESPAÑOLA DE PRODUCTORES,
COMERCIANTES Y AMIGOS DEL LIBRO

MADRID-MCMXVI

A los señores libreros asociados se les concede el 25 por 100 de descuento.

No se servirá ningún pedido que no venga acompañado de su importe y de los gastos de envío.

El porte por correo certificado, para España.

de 1 ejemplar, cuesta	0,45 pesetas.
» 2 —	0,65 —
» 3 —	0,90 —
» 4 —	1,00 —
» 5 —	1,15 —

Un volumen en 4.º, impreso a dos tintas en papel español verjurado de hilo

PRECIO: 10 PESETAS

BIBLIOGRAFIA ESPAÑOLA

REPERTORIO QUINCENAL DE LA PRODUCCIÓN DEL LIBRO

PUBLICADA POR LA

Federación Española de Productores, Comerciantes y Amigos del Libro

AÑO XX | MADRID, AGOSTO 1920 | Números 15 y 16

ANUNCIOS

INDICE DE ANUNCIANTES

Calpe ..... 73, 74, 75, 76, 77, 78 y 79
Sociedad General Española de Librería, Diarios, Revistas y Publicaciones (S. A) ..... 80 y 81
Maison du Livre Français ..... 82, 83 y 84
Librería Internacional de Romo 85
Federación Española de Productores, Comerciantes y Amigos del Libro 86
Real Academia Española 87
Sáenz de Jubera Hermanos 87
Librería «Fernando Fé» 88
Vocabulario Técnico del Editor 88
Libros de Ocasión 88

Federación Española de Productores, Comerciantes y Amigos del Libro

Luis Vélez de Guevara, 10, Teléfono 4586 M.-MADRID

PUBLICACIONES **CALPE**

COLECCIÓN UNIVERSAL

NOVELAS : TEATRO : POESIA : FILOSOFIA : CUENTOS : VIAJES : HISTORIA : MEMORIAS : ENSAYOS : ETC., : ETC.

DETALLE DE LAS OBRAS PUBLICADAS

Números		Pesetas
	JULIO DE 1919	
1 a 4.	—POEMA DEL CID. Texto y traducción por Alfonso Reyes	2,00
5 y 6.	—FUENTE OVEJUNA. Comedia de Lope de Vega. Edición revisada por Américo Castro	1,00
7.	—LA PAZ PERPETUA. Ensayo filosófico de M. Kant, traducido por F. Rivera Pastor	0,50
8 a 10.	—EL VICARIO DE WAKEFIELD. Novela de Oliverio Goldsmith, traducida por Felipe Villaverde	1,50
11 a 13.	—MEMORIAS de La Rochefoucauld, traducidas por Cipriano Rivas Cherif	1,50
14 y 15.	—RELACIONES CONTEMPORANEAS. Cuentos y novelas breves de J. Ortega Munilla	1,00
16.	—DOBLE ERROR. Novela de Próspero Merimée, traducida por A. Sánchez Rivero	0,50
17 a 20.	—ROJO Y NEGRO. Novela de Stendhal, traducida por Enrique de Mesa. Tomo primero	2,00
	AGOSTO DE 1919	
21 a 24.	—ROJO Y NEGRO. Novela de Stendhal, trrducida por Enrique de Mesa. Tomo segundo y último	2,00
25 y 26.	—LAS CUITAS DE WERTHER. Novela de Goethe, traducción de don José Mor de Fuentes, revisada y corregida	1,00

27.—SOLEDADES, GALERIA Y OTROS POEMAS, de Antonio Machado.. 0,50
28 y 29.—NOVELAS EJEMPLARES, de Cervantes. Tomo primero: «La Gitanilla» y «El amante liberal»..... 1,00
30 a 33.—SACHKA YEGULEV, de L. Andreiev. Novela traducida del ruso por N. Tasin..... 2,00
34 y 35.—DOS NOVELAS DEL MIÑO, de Camilo Castello-Branco, traducidas del portugués por P. Blanco Suárez..... 1,00
36 y 37.—CUESTIONES ACADEMICAS, de Cicerón. Traducción del latín por A. Millares..... 1,00
38 a 40.—VIAJE DE TURQUIA, atribuído a Cristóbal de Villalón. Tomo primero. 1,50

SEPTIEMBRE DE 1919

41 a 43.—VIAJE DE TURQUIA, atribuído a Cristobal de Villalón. Tomo segundo y último..... 1,50
44 y 45.—EL DIA DEL JUICIO, de V. G. Korolenko. Novela rusa traducida por N. Tasin..... 1,00
46 y 47.—NOVELAS, de Serafín Estébanez Calderón (El Solitario)..... 1,00
48.—OPUSCULOS FILOSOFICOS de Leibnitz, traducido por Manuel G. Morente..... 0,50
49 a 51.—VIDAS PARALELAS, de Plutarco. Tomo I. Traducción de D. Antonio Ranz Romanillos, revisada y corregida..... 1,50
52 a 54.—MANON LESCAUT, del Abate Prévost, novela traducida del francés por Enrique de Mesa..... 1,50
55 y 56.—LOS PECHOS PRIVILEGIADOS. Comedia de Ruiz de Alarcón. Edición revisada por Alfonso Reyes..... 1,00
57.—EL DIABLO COJUELO. Novela de Vélez de Guevara..... 0,50
58 a 60.—SILAS MARNER, de George Eliot, novela inglesa traducida por Isabel Oyarzábal..... 1,50

OCTUBRE DE 1919

61 y 62.—EL DIOS IMPLACABLE. Novela de Alejandro Kuprin, traducida del ruso por N. Tasin..... 1,00
63 a 65.—MIS AMORES. Cuentos de Trindade Coelho, traducidos del portugués por P. Blanco Suárez..... 1,50
66 a 68.—DIEZ AÑOS EN EL DESTIERRO. Memorias por Madame de Stael, traducido del francés por M. Azaña..... 1,50
69 y 70,—EL CONDENADO POR DESCONFIADO. Comedia de Tirso de Molina, edición cuidada por Américo Castro..... 1,00
71.—LO BELLO Y LO SUBLIME, de Kant. Ensayos de crítica, traducido del alemán por A. Sánchez Rivero..... 0,50
72 y 73.—CUENTOS, de Alfredo de Musset. Tomo primero, traducido del francés por L. Fernández Ardavín..... 1,00
74 y 75.—EL SEÑOR Y LOS DEMAS SON CUENTOS, por Leopoldo Alas (Clarín)..... 1,00
76 y 77.—VIAJE SENTIMENTAL, por L. Sterne, traducido del inglés por A. Reyes..... 1,00
78 a 80.—COMENTARIOS DE LA GUERRA DE LAS GALIAS, por J. César, traducción del latín por J. Goya y Muniaín, revisada y corregida..... 1,50

NOVIEMBRE DE 1919

81 y 82.—LA SALA NUMERO SEIS, por Antón Chejov. Novelas cortas, traducidas del ruso por N. Tasin..... 1,00
83 y 84.—POESIAS de Garcilaso de la Vega..... 1,00
85.—LA GERMANIA Y DIALOGO DE LOS ORADORES, por Cayo Cornelio Tácito. Historia, traducción de D. Alamos Barrientos, C. Sixto y S. Ezguerra, revisada y corregida..... 0,50
86 a 88.—EL REY DE LAS MONTAÑAS, por E. About, novela traducida del francés por A. Sánchez Rivero..... 1,50
89 y 90.—EL BARBERO DE SEVILLA, por A. Caron de Beaumarchais. Comedia, traducido del francés de J. I. Alberti y E. López Alarcón..... 1,00
91 a 93.—LA SEÑORITA DE LA SEIGLIERE, por J. Sandeau, novela traducida del francés por Pedro Vances..... 1,50

94 y 95.—NOVELAS EJEMPLARES, de Cervantes. Tomo II. «La Española Inglesa», «Rinconete y Cortadillo» y «El Licenciado Vidriera»..... 1,00
96 y 97.—GRACIELLA, por Alfonso de Lamartine, novela traducida del francés por Juan José Llovet..... 1,00
98 a 100.—MIS RECUERDOS, por Massimo d'Azeglio. Memorias. Tomo primero, traducido del italiano por E. de Echaurí..... 1,50

DICIEMBRE DE 1919

101 a 103.—MIS RECUERDOS, por Massimo d'Azeglio. Memorias. Tomo II, traducido del italiano por E. de Echaurí..... 1,50
104 y 105.—LOS ESPECTROS, de L. Andreiev, novelas breves, traducidas del ruso por N. Tasin..... 1,00
106 a 108.—EL CONVIVIO, de Dante Alighieri, traducido del italiano por Cipriano Rivas Cherif..... 1,50
109.—LAS HERMANAS GYURKOVICS, por Francisco Herczeg. Historia familiar, traducido del húngaro por Andrés Révész..... 0,50
110 a 113.—PERSUASION, por Jane Austen. Novela traducida del inglés por M. Ortega Gasset..... 2,00
114 y 115.- TRES CUENTOS, de G. Flaubert. Traducido del francés por Luis Bello..... 1,00
116 a 118.—EL CASAMIENTO DE FIGARO, por Beaumarchais. Comedia traducida del francés por E. López Alarcón..... 1,50
119 y 120.—LA EDUCACIÓN DE LAS NIÑAS, por Fenelón. Traducido del francés por María Luisa Navarro de Luzuriaga..... 1,00

ENERO DE 1920

121 y 122.—VARENKA OLESOWA, de Máximo Gorki. Novela traducida del ruso por N. Tasin..... 1,00
123 a 125,—MIS RECUERDOS, por Mássimo D'Azeglio. Memorias. Tomo III y último. Traducido del italiano por E. de Echaurí..... 1,50
126 y 127.—EL LINDO DON DIEGO. Comedia de Agustín Moreto Cabaña..... 1,00
128.—PATRIARCHA, de Filmer. Tratado de política traducido del inglés por Pablo de Azcárate..... 0,50
129 y 130.—VIDAS PARALELAS, de Plutarco. Tomo II. Traducción del griego de Don Antonio Ranz Romanillos, revisada y corregida..... 1,00
131 a 133.—EL HADA DE LAS MIGAJAS, por Carlos Nodier. Cuento fantástico traducido del francés por Pedro Vances..... 1,50
134 a 137.—LOS MALASANGRE, por Giovanni Verga. Novela traducida del Italiano por Cipriano Rivas Cherif..... 2,00
138 y 139.—NOVELAS EJEMPLARES, de Cervantes. Tomo III. «La fuerza de la sangre», «El celoso extremeño» y «La ilustre fregona»..... 1,00
140.—ENSAYOS PEDAGOGICOS, de Tomás Arnold. Traducido del inglés por Lorenzo Luzuriaga..... 0,50

FEBRERO DE 1920

141 y 142.—DIES IRÆ, de Leónidas Andreiev. Novelas breves, traducidas del ruso por N. Tasin..... 1,00
143 y 144.—ELIAS PORTOLU, por Grazia Deledda. Novela traducida del ilaliano por Eustaquio de Echaurí..... 1,00
145.—MEMORIAS de Voltaire, traducidas del francés por M. Azaña..... 0,50
146 a 148.—CATALINA, de Thackeray. Novela traducida del inglés por Mariano Alarcón..... 1,50
149 y 150.—LA POSADERA, de Goldoni. Comedia traducida del italiano por Cipriano Rivas Cherif..... 1,00
151 a 153.—BUG-JARGAL, de Víctor Hugo. Novela. Traducción del francés de D. Alcalá Galiano, revisada y corregida..... 1,50
154 y 155.—VIDA de D. Diego de Torres Villarroel. Tomo I..... 1,00
156 a 158.—GRANDEZA Y DECADENCIA DE LOS ROMAMOS, por Montesquieu Traducido del francés por E. Bohigas..... 1,50
159 y 160.—CUENTOS, de Hauff, traducidos del alemán por C. Gallardo de Mesa. 1,00

MARZO DE 1920

161 y 162.—EL BRAZALETE DE RUBIES, por Alejandro Kuprin. Novela traducida del ruso por N. Tasin. 1,00
163 a 166.—HISTORIA DE LOS MUSULMANES ESPAÑOLES, por Dozy. Traducido del francés por Magdalena Fuentes. 2,00
167 y 168.—CUENTOS, de Teixeira de Queiroz. Traducidos del portugués por P. Blanco Suárez. 1,00
169 y 170.—CHATTERTON, de A. de Vigny. Drama. Traducido del francés por J. Robles. 1,00
171 a 173.—NOVELAS EJEMPLARES, de Cervantes. Tomo IV y último: «La Señora Cornelia», «Las dos doncellas», «El casamiento engañoso» y «Coloquio de los Perros». 1,50
174 y 175.—VIDA de Don Diego de Torres Villarroel. Tomo II y último. 1,00
176.—LA BIEN PLANTADA DE XENIUS, por Eugenio d'Ors. Novela traducida del catalán por Rafael Marquina. 0,50
177 a 180.—PAPA GORIOT, de H. de Balzac. Novela traducida del francés por J. de Zuazagoitia. 2,00

ABRIL DE 1920

181 y 182.—NOTAS SOBRE INGLATERRA, de H. Taine. Tomo I. Traducido del francés por L. Sánchez Cuesta. 1,00
183 a 186.—HISTORIA DE LOS MUSULMANES ESPAÑOLES, por Dozy. Tomo II. Traducido del francés por Magdalena Fuentes. 2,00
187 y 188.—EL RICACHON EN LA CORTE (Le bourgeois gentilhomme), de Molière. Comedia traducida del francés por J. I. de Alberti. 1,00
189.—CIUDADES DE ENSUEÑO, por Enrique Gómez Carrillo. 0,50
190 a 192.—EL CAMARERO, de Chmelev. Novela traducida del ruso por N. Tasin. 1,50
193 y 194.—ULTIMAS CARTAS DE JACOBO ORTIZ, por Hugo Fóscolo. Novela traducida del italiano por Cipriano Rivas Cherif. 1,00
195 a 198.—CURIAL Y GUELFA. Anónimo catalán del siglo XV. Novela traducida por Rafael Marquina. Tomo I. 2,00
199 y 200.—BUDAPES, de Tomás Kóbor. Novela traducida del húngaro por Andrés Révész. Tomo I. 1,00

MAYO DE 1920

201 y 202.—BUDAPEST, de Tomás Kóbor. Novela traducida del húngaro por Andrés Révész. Tomo II y último. 1,00
203 y 204.—HISTORIA DE MI VIDA, de Antón Chejov. Novela traducida del ruso por N. Tasin. 1,00
205.—EL EXTRAÑO CASO DEL DOCTOR JEKYLL Y MISTER HYDE, de R. L. Stevenson. Novela traducida del inglés por José Torroba. 0,50
206 y 207.—CURIA Y GUELFA. Anónimo catalán del siglo XV. Novela traducida por Rafael Marquina. Tomo II y último. 1,00
208 a 211.—HISTORIA DE LOS MUSULMANES ESPAÑOLES, por Dozy. Tomo III. Traducido del francés por Magdalena Fuentes. 2,00
212 y 213.—LA DUQUESA DE MALFI. Drama de Webster. traducido del inglés por E. Díez Canedo. 1,00
214.—MEMORIAS, de Heine, traducidas del alemán por Manuel M. Pedroso. 1,00
215 a 217.—NOTAS SOBRE INGLATERRA, de H. Taine Tomo II y último. Traducido del francés por L. Sánchez Cuesta 1,50
218 a 220.—EUGENIA GRANDET, de H. de Balzac. Novela traducida del francés por J. Alvarez Pastor. 1,50

JUNIO DE 1920

221 a 223.—LA HECHIZADA, de Barbey d'Aurevilly. Novela traducida del francés por Rafael Sánchez Ocaña. 1,50
224 y 225.—TARTARIN DE TARASCON, de Alfonso Dandet. Novela traducida del francés por Felipe Villaverde. 1,00
226 a 228.—HECTOR FIERAMOSCA, de Massimo d'Azeglio. Novela traducida del italiano por José Ignacio de Alberti. Tomo I. 1,50

229 y 230.—DEL REY ABAJO, NINGUNO. Comedia de F. de Rojas..... 1,00
231.—LA NARIZ DE UN NOTARIO, de Edmónd About. Novela traducida del francés por Pablo Perales..... 0,50
232 a 234.—HISTORIA DE LOS MUSULMANES ESPAÑOLES, por Dozy. Tomo cuarto y último. Traducido del francés por Magdalena Fuentes..... 1;50
235 y 236.—LA VIDA EN LOS CAMPOS, de Giovani Verga. Novela traducida del italiano por Ciprano Rivas Cherif..... 1,00
237 a 240.—PERSILES Y SIGISMUNDA. Novela de Cervantes. Tomo I..... 2.00

JULIO DE 1920

241 a 243.—PERSILES Y SEGISMUNDA. Novela de Cervantes. Tomo II y último. 1,50
244 y 245.—CLAVIJO. Drama de Goethe, traducido del alemán por Ramón María Tenreiro..... 1,00
246 y 247.—HECTOR FIERAMOSCA, de Massimo d'Azeglio. Novela traducida del italiano por José Ignacio de Alberti. Tomo II y último..... 1,00
248.—MALVA Y OTROS CUENTOS, de Máximo Gorki. Traducido del ruso por N. Tasin..... 0,50
249 a 252.—CONVERSACIONES CON GOETHE, de J. P. Eckermam. Traducido del alemán por José Pérez Vances. Tomo I..... 2,00
253 y 254.—EL CABALLERO DESTOUCHES, de J. Barbey d'Aurevilly. Novela traducida del francés por Juan José Llovet..... 1,00
255 a 258.—VIDAS PARALELAS, de Plutarco. Tomo III. Traducción del griego de D. Antonio Ranz Romanillos, revisada y corregida..... 2,00
259 y 260.—MI PRIMA FILIS, de Gaskell. Dovela traducida del inglés por Pablo Martínez Strong..... 1,00

AGOSTO DE 1920

261 y 262.—LA PRIMAVERA DE LA VIDA. Novela de N. Garín. Traducida del ruso por N. Tasín..... 1,00
263 y 264.—DISCURSO PRELIMINAR DE LA ENCICLOPEDIA, por D'Alembert. Traducido del francés por F. Rivera Pastor..... 1,00
265 a 268.—CONVERSACIONES CON COETHE, de Juan Pedro Eckermann. Traducido del alemán por José Pérez Vances. Tomo II..... 2,00
269.—CUADROS DE VIAJE, de Enrique Heine. Traducido del alemán por Manuel M. Pedroso. Tomo I..... 0,50
270 y 271.—MACBETH. Drama de Shakespeare. Traducido del inglés por Luis Astrana Marín..... 1,00
272 a 274.—EL CONDE KOSTIA. Novela de Cherbuliez. Traducida del francés por Nicolás González Ruiz. Tomo I..... 1,50
275 a 277.—RAFAEL. Novela de Lamartine. Traducida del francés por Félix Lorenzo..... 1,50
278 a 280.—DANIEL CORTIS. Novela de Fogazzaro. Traducida del italiano por Cipriano Rivas Cherif. Tomo I..... 1,50

APARECEN VEINTE NUMEROS DE UNAS CIEN PAGINAS CADA MES

Cada número CINCUENTA CENTIMOS

POR SUSCRIPCIÓN TRIMESTRAL, SEMESTRAL O ANUAL (OCHO PESETAS AL MES)

CUARENTA CENTIMOS cada número

MADRID
SAN MATEO, 13

CALPE

BARCELONA
CONSEJO DE CIENTO, 416

PUBLICACIONES CALPE

MONOGRAFIAS CALPE D

PUBLICADAS BAJO LA ALTA DIRECCIÓ

Y DE LOS DOCTORES MADINAVEITIA

VOLUMENES PUES

ORIGEN, FORMACION Y EVOLUCION DEL FOLICULO DE DE-GRAAF.— Histogénesis del cuerpo lúteo. Por D. Luis G. GUILERA MOLAS. Un volumen de 106 páginas, con 8 láminas en negro y 4 en tricolor, encuadernado en tela . . . . . Pts. 4,(

ESTUDIO CLINICO DE LA TUBERCULOSIS GANCLIO-PULMONAR EN LOS NIÑOS.—Por D. J. GARCÍA DEL DIESTRO. Un volumen de 106 páginas, con 8 láminas en negro, encuadernado en tela. . . . . » 4,(

PNEUMOTORAX ARTIFICIAL.—Por D. JACINTO REVENTÓS. Un volumen de 166 páginas con 22 láminas y 8 gráficos, encuadernado en tela. . . . . » 10,(

TRATAMIENTO DE LA ULCERA DEL ESTOMAGO.—Por D. FIDEL FERNÁNDEZ Y MARTÍNEZ. Un volumen de 144 páginas, encuadernado en tela. . . . . » 4,(

ENSAYOS DE MEDICINA SOCIAL

LA FUNCION DE LA INSPECTORA A DOMICILIO

POR RICHARD C. CABOT, TRADUCIDA DEL FRANCÉS POR NIEVES GONZÁLEZ BARRIO, CON UN PRÓLOGO DEL PROFESOR G. PITTALUGA

Un volumen de unas 300 páginas, en rústica . . . . . 5 ptas.

OBRAS DEL NATURA

«MARAVILLAS DEL INSTINTO DE LOS INSECTOS» «COSTU

TRADUCIDAS DEL FRANCÉS POR **FELIPE VILLAVERDE.** VOLÚMENES RÚSTICA

CINCO peseta

PEQUEÑA HISTORIA DE LA GRAN GUERRA

POR H. VAST; TRADUCIDA DEL FRANCÉS POR JUAN DE CASTRO

Seguida de un atlas de la guerra :—: (Doce mapas militares y siete políticos)

Un volumen de unas 300 páginas, en rústica. . . . . 5 ptas

MADRID: SAN MATEO, 13

CALP

OBRAS NUEVAS

BIOLOGIA Y MEDICINA

DON SANTIAGO RAMÓN Y CAJAL

OYANES, PITTALUGA Y LAFORA.

OS EN VENTA

FILIS, BLENORRAGIA Y MATRIMONIO.—Por D. ENRIQUE A. SAINZ DE AJA. Un volumen de 228 páginas, encuadernado en tela. . . . . » 10,00

TALISIS CLINICO DE LOS ESPUTOS.—Por D. REMIGIO DARGALLO. Un volumen de 224 páginas, con 18 láminas en negro y 6 en tricolor, encuadernado en tela. . . » 10,00

AGNOSTICOS Y TRATAMIENTOS MODERNOS DE LA NEUROSIFILIS, por D. GONZALO R. LAFORA. Un volumen de 160 páginas, encuadernado en tela. . . . » 8,00

S LEUCOCITOS EOSINOFILOS Y LA EOSINOFILIA, por D. FELIPE JIMÉNEZ ASÚA. Un volumen de 120 págs., con una lámina tricolor, encuadernado en tela. . » 6,00

Anuario de la Enseñanza Elemental, Técnica y Superior

AÑO 1920

LIBRO INDISPENSABLE PARA LOS PADRES Y LOS PROFESORES

Un volumen de más de 800 páginas, muy ilustrado. . . . . 10 ptas.

LISTA J. H. FABRE

RES DE LOS INSECTOS» «LA VIDA DE LOS INSECTOS»

UY ILUSTRADOS CON LÁMINAS Y ARTÍSTICAS CUBIERTAS A CUATRO COLORES

ADA TOMO

LA REPUBLICA RUSA

POR EL CORONEL MALONE; MIEMBRO DEL PARLAMENTO BRITÁNICO

Traducida del inglés por Juan Menéndez Arranz — Libro interesantísimo, de gran actualidad

n volumen de unas 200 páginas, en rústica. . . . . 4 ptas.

P E

CONSEJO DE CIENTO, 416: BARCELONA

Novedades literarias de que es co

SOCIEDAD GENERAL ESPAÑOLA DE LIBRERIA

FERRAZ, 21, MOD

EL TENIENTE GENERAL
DON PABLO MORILLO

Primer Conde de Cartagena,
Marqués de la Puerta.
(1788-1837) Tomo I.
por
Antonio Rodríguez Vila

Precio. 8,50

LA FLEMA Y LA SERENIDAD
EN QUINCE LECCIONES

por
JAIME STOWN
Traducido del inglés y comentado
por
J. Disert

Precio. 2,50

EL SENTIDO COMUN
EN DOCE LECCIONES

por
YORITOMO TASHI
Traducido del japonés
y comentado por
B. DANGENNES

Precio. 2,50

PASTORELAS

por
CONCHA ESPINA

Precio. 5

LITERATURA ALEMANA

por
ENRIQUE HEINE
Traducción de
Mauricio Bacarisse
Obra inédita en castellano

Precio. 4

SERENIDAD

Obras completas de
AMADO NERVO
Volumen XI
Texto al cuidado de
Alfonso Reyes
Ilustraciones de
Marco

Precio. 4

AROMAS DE LEYENDA

Versos en loor de un santo
ermitaño
por
D. Ramón del Valle Inclán

Precio. 4

PRIMEROS ESTUDIOS
COSMOPOLITAS

por
Enrique Gómez Carrillo
Tomo XI de sus obras completas.

Precio. 4

AVE, MARIS STELLA

Historia montañesca del
Siglo XVII
Compuesta por
D. AMOS ESCALANTE
Prólogo de
D. Marcelino Menéndez y Pelayo

Precio. 6

esionario de la venta exclusiva la

IARIOS, REVISTAS Y PUBLICACIONES (S. A.)

CRNO.—MADRID

COSMOPOLIS

Revista mensual

Director

GOMEZ CARRILLO

Número 20. Agosto de 1920

cio: Por suscripción un año 30 ps.
» Número suelto 2,50 ptas.

HISTORIA COMICA DE ESPAÑA

por

JUAN PEREZ ZUÑIGA

y otros autores

Tomos Primero y Segundo.

Segunda edición.

Precio, cada tomo.. . . . 3

LA ISLA DE LOS PINGUINOS

Novela

Cuarta edición

por

ANATOLE FRANCE

Traducción de

Luis Ruiz Contreras

Precio. 4

MIS FILOSOFÍAS

Obras completas de

MADO NERVO

Volumen X

Texto al cuidado de

Alfonso Reyes

Ilustraciones de

Marco

recio. 4

PEQUEÑAS CONFESIONES

Visitas y retratos

por

PABLO ACKER

Traducción de

F. González-Rigabert

Tomo primero y segundo.

Precio, cada tomo. . . . 4,50

ELVIRA LA ESPIRITUAL

Novela

Tomo VII

por

EMILIO CARRERE

Precio. 3,50

FEMÉRIDES HISTORICAS Y APOLOGÉTICAS

por

RANCISCO ELGUERO

Prólogo de

Mariano Aramburo

recio. 3,50

LO QUE SE POR MI

Novena serie

Confesiones del Siglo

por

El Caballero Audaz

Precio. 4

EL GRACIOSO NARRADOR DE ANECDOTAS

✻

Precio. 0,50

MAISON DU LIVRE FRANÇAIS

SOCIÉTÉ CENTRALE DES ÉDITEURS ET DES LIBRAIRES FRANÇAIS

(Société Anonyme au Capital de 1.700.000 francs)

3, Rue de Grenelle, 3
PARIS. VIe

Adresse télégraph.: MAILIVRAM - PARIS
Compte Chèques Postaux: Paris 9540
Téléphone: Fleurus 02-31

Se pone en conocimiento del público español que desde 1.° abril 1920 la SOCIETE D'EXPORTATION DES EDITIONS FRANCAISES (S. E. D. E. F.) 3, rue de Grenelle, se ha fusionado con la

MAISON DU LIVRE FRANÇAIS

Sociedad Central de Editores y Libreros franceses

que continuará facilitando, por todos los medios posibles, a los libreros españoles la venta de libros y periódicos franceses.

Los principales servicios de la M. L. F. son:

1.° Noticias bibliográficas.—Envío de Catálogos.
2.° Reparto de boletines de pedido.
3.° Compra de libros, música y estampas.
4.° Compra de periódicos.
5.° Servicio colectivo de remesas de los editores.
6.° Idem íd. de devoluciones de los libreros.
7.° Contralización de pagos (cheque único).
8.° Compra y reventa de libros de ocasión.

Por la circunstancia de disponer esta casa de un personal activo y conocedor del asunto a que se dedica, puede garantizar el perfecto funcionamiento de sus diversos servicios.

Ofrece, además:

Material bibliográfico para el consumidor y su clientela.
Evitación de toda pérdida de tiempo y de todo gasto inutil en el cumplimiento de las órdenes que reciba.
Recepción, en brevísimo plazo y en inmejorables condiciones, de los libros y periódicos solicitados.
Simplificación de la correspondencia.

Utilícense los servicios de la M. L. F. si se quiere comerciar con las publicaciones francesas.

En su utilización se encuentran rapidez y provecho.

MAISON DU LIVRE FRANÇAIS

SOCIÉTÉ CENTRALE DES ÉDITEURS ET DE LIBRAIRES FRANÇAIS

(Société Anonyme au Capital de 1.700.000 francs)

3, Rue de Grenelle, 3.
PARIS VIe

Adresse télégraph: MAILIVRAM-PARIS
Compte Chèques Postaux: Paris 9540
Téléphone: Fleurus 02-31

Liste des Editeurs Actionnaires

de la

Maison du Livre Français

MM.

Alcan et Lisbonne, 108, boulevard Saint-Germain, Paris (6e).
Amat (Charles-Louis), 11, rue Cassette, Paris (6e).
Art et Édition (Maison française d'), 37, rue Falguière, Paris (15e).
Asselin et Houzeau, place de l'École-de-Médecine, Paris (6e).
Baillière et Fils (J.-B.), 19, rue Hautefeuille, Paris (6e).
Belin Frères, 8, rue Férou, Paris (6e).
Belles lettres, 89, boulevard Exelmans, Paris (16e).
Béranger (Charles), 15, rue des Saints-Pères, Paris (6e).
Berger-Levrault et Cie, 5, rue des Beaux-Arts, Paris (6e).
Bloud et Gay, 3, rue Garancière, Paris (6e).
Boivin et Cie, 3-5, rue Palatine, Paris (6e).
Bornemann (Stephan), 15, rue de Tournon, Paris (6e).
Calmann-Lévy, 3, rue Auber, Paris (9e).
Champion (Edouard), 5, quai Malaquais, Paris (6e).
Chapelot, 136, boul. Saint-Germain, Paris (6e)
Charles-Lavauzelle, 124, boul. Saint-Germain, Paris (6e).
Chiron (E.), 40, rue de Seine, Paris (6e).
Colin (Librairie Armand), Max Leclerc et H. Bourrelier, 103, boulevard Saint-Michel, Paris (5e).
Crès et Cie, 21, rue Hautefeuille, Paris (6e).
Croville-Morant, 20, rue de la Sorbonne, Paris (5e).
Dalloz, 11, rue Soufflot, Paris (5e).
Decourcelle (Paul), 28 rue Alphonse-Karr, Nice.
Delagrave, 15, rue Soufflot, Paris (5e).
Delalain, 115, boulevard Saint-Germain, Paris (6e).
Delaplane (Paul). 48, rue Monsieur-le-Prince, Paris (6e).

MM.

Delmas (G.), 6, Place Saint-Christoly, Bordeaux (Gironde).
Desforges (Hippolyte), 29, quai des Grands-Augustins, Paris (6e).
Devambez, 43, boulevard Malesherbes, Paris (8e).
Didier (Henri), 4 et 6, rue de la Sorbonne, Paris (5e).
Doin (Gaston), 8, place de l'Odéon, Paris (6e).
Dorbon-Aîné, 19, boulevard Haussmann, Paris (9e).
Ducher (Robert), 3, rue des Poitevins, Paris (6e).
Dunod, 47-49, quai des Grands-Augustins, Paris (6e).
Durand et Cie, 4, place de la Madeleine, Paris (8e).
Économiste Européen, 50, rue Saint-Anne, Paris (2e).
Édition Française Illustrée, 30, rue de Provence, Paris (9e).
Éleveur (Edition de l'), 5, rue de Stockholm, Paris (8e).
Émile-Paul, 100, rue du Faubourg-St-Honoré, Paris (8e).
Enoch et Cie, 27, boulevard des Italiens, Paris (2e).
Evette et Schaeffer, 18-20, passage du Grand-Cerf, Paris (2e).
Fasquelle (E.), 11, rue de Grenelle, Paris (7e).
Fayard et Cie (Arthème), 18-20, rue du Saint-Gothard, Paris (14e).
Figuière et Cie (Eugène), 3, place de l'Odéon, Paris (6e).
Firmin-Didot et Cie, 56, rue Jacob, Paris (6e).
Fischbacher, 33, rue de Seine, Paris (6e).
Flammarion, 26, rue Racine, Paris (6e).
Floury (H.), 2, rue Saint-Sulpice, Paris (6e).
France-Amérique, 82, av. des Champs-Élysées, Paris (8e).
Gabalda et Cie, 90, rue Bonaparte, Paris (6e).

MM.

Garnier Frères, 6, rue des Saints-Pères, Paris (7e).
Gaudet (E.), 4, boulevard Bonne-Nouvelle et 9, faubourg Saint-Denis, Paris (9e).
Gauthier-Villars et Cie, 55, quai des Grands-Augustins, Paris (6e).
Gautier et Languereau, 55, quai des Grands-Augustins, Paris (6e).
Gazette des Beaux-Arts, 106, boul. St-Germain, Paris (6e).
Giard (M.) et Brière (E.), 16, rue Soufflot, Paris (5e).
Gigord (J. de), 15, rue Cassete, Paris (6e).
Godde (G.), 27, place Dauphine, Paris (1er).
Grasset (Bernard), 61, rue de Saints-Péres, Paris (6e).
Grus et Cie (L.), 65 bis, rue de Miromesnil, Paris (8e).
Guérin (Emile), 2, rue des Poitevins, Paris (6e).
Gury 152, rue Montmartre, Paris (2e).
Hamel, 17, rue François-Miron, Paris (4e .
Hatier (A.), 8, rue d'Assas, Paris (6e).
Heitz (J. H. Ed.), 16, rue du Maréchal-Joffre, Strasbourg.
Hermann et Fils (A.), 6, rue de la Sorbonne, Paris (5e).
Heugel et Cie, 2 bis, rue Vivienne, Paris (2e).
Houssiaux, 7, rue Perronet, Paris (7e).
Imprimerie strasbourgeoise, 15, rue des Juifs Strasbourg et 1, rue Vavin, Paris (6e).
Joubert (M.-C.), 25, rue d'Hauteville, Paris (10e)
Juris-classeurs, 18, rue Séguier, Paris (6e).
Kieffer, 18, rue Séguier, Paris (6e).
Larousse (Librairie), 13-17, rue Montparnasse, Paris (6e).
Laurens (Henri), 6, rue de Tournon, Paris (6e).
Leduc (Alphonse), 3, rue de Grammont, Paris (2e).
Lemoine et Cie (Henry), 17, rue Pigalle, Paris (9e).
Lesot (André), 10, rue l'Eperon, Paris (6e).
Lethielleux (P.), 10, rue Cassette, Paris (6e).
Letouzey et Ané, 87, boulevard Raspail et 82, rue de Vaugirard, Paris (6e).
Librairie Agricole de la Maison Rustique, 26, rue Jacob, Paris (6e).
Librairie de l'Art catholique, 6, place Saint-Sulpice, Paris (6e).
Librairie centrale d'art et d'architecture (A. Morancé). 11, rue de l'Odéon, Paris (6e).
Librairie Générale de Droit et de Jurisprudence, 20, rue Soufflot, Paris (5e).
Maloine et Fils (A.), 25-27, rue de l'École-de-Médecine, Paris (6e).

MM.

Mame et Fils (Alfred), 6, rue Madame, Paris (6e).
Massin (Charles), 51 rue des Écoles, Paris (5e)
Masson et Cie, 120, boulevard Saint-Germain, Paris (6e).
Michaud (Louis), 168, boulevard Saint-Germain, Paris (6e).
Michel (Albin), 22, rue Huyghens, Paris (14e).
Mercure de France, 26 rue de Condé, Paris (6e).
Nathan (Fernand), 16, rue des Fossés-St-Jacques, Paris (5e).
Nouvelle Librairie Nationale, 3, place du Panthéon, Paris (5e).
Nouvelle Revue Fançaise, 35-37, rue Madame, Paris (6e).
Ollendorff, 50, rue de la Chaussée-d'Antin, Paris (9e).
Pedone (Auguste). 13, rue Soufflot, Paris (5e).
Perrin et Cie, 35, quai des Grands-Augustins, Paris (6e).
Piazza et Cie (H.), 19, rue Bonaparte, Paris (6e)
Picard (Auguste), 82, rue Bonaparte, Paris (6e).
Plon, Nourrit et Cie, 8, rue Garancière, Paris (6e).
Poinat (A.), 21, rue Cassette, Paris (6e).
Recueil Sirey (L. Tenin), 22, rue Soufflot, Paris (5e).
Renaissance du Livre, 78, boul. Saint-Michel, Paris (6e).
Revue des Lectures, 5, rue Saint-Pierre, Lille.
Revue politique et littéraire (Revue bleue), 286, boulevard Saint-Germain, Paris (7e).
Revue scientifique (Revue rose), 286, boulevard Saint-Germain, Paris (7e).
Revue politique et parlementaire, 36, rue Vaneau, Paris (7e).
Revue Universelle, 157, boul. Saint-Germain, Paris (6e).
Rey (Jules), 23, Grande-Rue, Grenoble.
Rieder et Cie (F.), 7, place Saint-Sulpice, Paris (6e).
Rivière et Cie (Marcel), 31, rue Jacob, Paris 6e).
Rouart-Lerolle, 18, boulevard de Strasbourg, Paris (10e).
Rousseau et Cie, 14, rue Soufflot, Paris (5e).
Tallandier (J.), 75, rue Dareau, Paris (14e).
Taride (A.), 18, boulevard Saint-Denis, Paris (10e).
Téqui (P.), 82, rue Bonaparte, Paris (6e).
Vigot Frères, 23, place de l'Ecole-de-Médecine, Paris (6e).
Vuibert (E.), 63, boulevard Saint-Germain, Paris (5e).

LIBRERIA INTERNACIONAL DE ROMO

Alcalá, 5.-Madrid ✠ **Apartado núm. 250**

NUEVOS PRECIOS DESDE 1.° DE SEPTIEMBRE DE 1920

MANUALES ROMO

(Volúmenes en 8.° encuadernados en tela flexible)

	Pesetas
Astolfoni.—La pila eléctrica.....	5
Bertolio.—Manual del Minero y del buscador de minas, *2.ª edición*...	8
Colombo. — Manual del Ingeniero, *5.ª edición* corregida y aumentada.	16
Chiovato.—Manual del obrero mecánico y del maestro de taller....	5
Decref.—Kinesiterapia.....	5
Escriña.—Tablas de curvas.....	7,50
Gaisberg.—Manual del Montador electricista, *2.ª edición*.....	6,50
Gallo y Maturana.—Constitución y funcionamiento del automóvil a esencia, *2.ª edición*.....	6
Ghersi.—Galvanoplastia, *2.ª edición.*	7
— Recetario industrial, *2.ª edición* corregida y aumentada.....	14
Godos.—Manual del fabricante de chocolates, de pastas y galletas....	5
Goffi.—Manual del Ingeniero mecánico y del proyectista industrial, *2.ª edición* corregida y aumentada.	10
Ihering.—Tecnología mecánica....	6,50
Macdonald.—El cultivo de secano (The Dry Farming).....	5
Malavasi.—Vademécum del Ingeniero constructor mecánico.....	12,50
Maneuvrier.—Tratado elemental de mecánica.....	7,50
Marro.—Manual del Ingeniero electricista, *2.ª edición*.....	en prensa
— Corrientes alternas, simples, bifásicas y trifásicas.....	12,50
Mecklenburg.—Fundamentos experimentales de la atomística.....	4,50
Morán.—Tratado de Fototipia.....	2
Murani.—Ondas hertzianas y Telégrafo sin hilos.....	9
Onofrio.—Conservas alimenticias...	7,50
Perdoni. — Manual de hidráulica aplicada, *2.ª edición*.....	12,50
Plazzoli.—Instalaciones y explotaciones del alumbrado eléctrico, *2.ª edición.* Dos tomos.....	19
Ramsay (W.)—Química moderna..	9
Riera.—Acumuladores eléctricos...	4
Rocafull.—Tratado de Fotografía industrial.....	2,50
Rodríguez.—Determinación de los minerales.....	6,50
Ronchetti.—Manual para los aficionados a la pintura.....	10
Rossi.—Manual del licorista, *2ª edición*.....	10
Sandrinelli.—Manual de resistencia de materiales y estabilidad de las construcciones.....	10
Spataro.—Manual de saneamiento de poblaciones.....	9
Thomson.—Electricidad y materia..	4,50
Vacchelli.—Construcciones de hormigón y de cemento armado, *2.ª edición* aumentada.	10
Viada.—Manual del Sport.....	10
Whetham. — Electricidad experimental.....	9

"BIBLIOTECA TECNOLÓGICA"

ACABA DE PUBLICARSE

OYARZABAL — **Enfermedades de la piel,** — *3.ª edición* **corregida y aumentada** **ptas. 25**

Federación Española de Productores, Comerciantes y Amigos del Libro

Luis Vélez de Guevara, 10, Teléfono 4586 M.—MADRID

ENTREMESES

DE

MIGUEL DE CERVANTES SAAVEDRA

ANOTADOS

POR

ADOLFO BONILLA Y SAN MARTÍN

PUBLÍCALOS

LA

FEDERACIÓN ESPAÑOLA DE PRODUCTORES,
COMERCIANTES Y AMIGOS DEL LIBRO

MADRID-MCMXVI

A los señores libreros asociados se les concede el 25 por 100 de descuento.

No se servirá ningún pedido que no venga acompañado de su importe y de los gastos de envío.

El porte por correo certificado, para España.

de 1 ejemplar, cuesta	0,45 pesetas.
» 2	0,65
» 3	0,90
» 4	1,00
» 5	1,15

Un volumen en 4.°, impreso a dos tintas en papel español verjurado de hilo

PRECIO: 10 PESETAS

REAL ACADEMIA ESPAÑOLA

OBRAS COMPLETAS DE

MIGUEL DE CERVANTES SAAVEDRA

Edición facsímile de las primitivas impresiones

TOMO I

LA GALATEA

TOMO II

Primera parte del ingenioso Caballero Don Quijote de la Mancha

TOMO III

Segunda parte del ingenioso Caballero Don Quijote de la Mancha

TOMO IV

NOVELAS EXEMPLARES

TOMO V

COMEDIAS Y ENTREMESES

TOMO VI

PERSILES Y SIGISMUNDA - VIAJE DEL PARNASO

En papel de hilo 20 pesetas cada tomo y 10 en papel de algodón

---

SÁENZ DE JUBERA HERMANOS

LIBREROS-EDITORES

CAMPOMANES, 10. — MADRID

LA DE LOS OJOS OBLICUOS, por Guillermo Jiménez, «Emociones» México, 1919. Un volumen. 5,50

FUERTES Y DEBILES, Novela, por José López-Portillo y Rojas. México, 1919. Un volumen. 11,00

ELEMENTOS DE HISTORIA DE MEXICO, por Ignacio Loureda, Catedrático de la Escuela de Altos Estudios (Universidad Nacional de México). Un volumen. 11,00

MEXICO, POLITICA EXPERIMENTAL (Ensayo), por José Diego Fernández, Ex-Diputado, Ex-Senador. México, 1919 Un volumen. 13,50

LIBRERIA "FERNANDO FÉ"

Apartado 33 — 15, PUERTA DEL SOL, 15 — Teléfono 981

Sucursal: Mesonero Romanos, 42, Teléfono 1.052.-MADRID

:-: :-: La muerte del juego :-: :-:

Fortuna rápida y Gratitud social

por

Fernando Terreu Palacín

En 4.°. . . . . 25 ptas.

EL CEMENTERIO UNIVERSAL

Novela filosófico-descriptiva
en la que se refieren las más extrañas aventuras de un poeta.

por

Juan Bautista Solar

En 8.°. . . . . 2 ptas.

Legislación del Impuesto

:: de Derechos Reales ::

Contiene Jurisprudencia del Tribunal Supremo
Edición recopilada y anotada.

por

Eugenio Julio Roesset y Mosquera

En 12.°. . . . . 4 ptas.

Ramón Gómez de la Serna

Toda la historia de la Puerta del Sol

En 4.° mayor apaisado con grabados. . . . . 1 ptas.

Vocabulario Técnico del Editor

EN SIETE LENGUAS

Al precio de 27 ptas. encuadernado en tela y 30 ptas. en media piel, con descuento para los miembros de la Federación Española de Productores, Comerciantes y Amigos de Libro

Oficinas de la **BIBLIOGRAFÍA ESPAÑOLA**

LIBROS DE OCASIÓN

Rogamos a los señores que nos favorezcan con sus demandas de libros de lance, lo hagan en letra clara para evitar errores de transcripción

DEMANDAS

BOYVEAU et CHEVILLET

22, Rue de la Banque.—París

Samper, Código telegráfico español.
March, Clave telegráfica.
Whitelaws Cypher Codes, et autres codes telegraphiques en toutes langues.

KARL W. HIERSEMANN

Buchdandlung u Aunquariat

Leipzig.—Königstrasse 29

Cartas de Indias. Madr. 1877.
Colección de libros refer. a la hist. de América. Madr. 1904-13.
Anales de la Biblioteca. B. Aires 1900-04.
Anales del Museo Nac. de B. Aires 1895-1903.
Anales del Museo Público de B. Aires 1864-74.
Rozas. Rasgos de la vida. B. Aires 1842.

LIBRERÍA ACADÉMICA

Madrid

Arte de la Ballesta. 1644.

OFERTAS

MANUEL PEÑA GELABERT

Cavallería, 2.-PALMA DE MALLORCA

Libros de ocasión y objetos de papel para colecciones.

BIBLIOGRAFIA ESPAÑOLA

REPERTORIO QUINCENAL DE LA PRODUCCIÓN DEL LIBRO

PUBLICADA POR LA

Federación Española de Productores, Comerciantes y Amigos del Libro

AÑO XX | MADRID, SEPTIEMBRE 1920 | Números 17 y 18

ANUNCIOS

INDICE DE ANUNCIANTES

Calpe ..... 89, 90, 91, 92, 93, 94 y 95
Editorial Rivadeneyra 96
Librería Internacional de Romo 97
Editorial Mundo Latino 98
Sáenz de Jubera Hermanos 98
Federación Española de Productores, Comerciantes y Amigos del Libro 99
Librería Española y Extranjera de Francisco Beltrán ..... 100 y 101
Sociedad General Española de Librería, Diarios, Revistas y Publicaciones (S. A) 102 y 103
Maison du Livre Français ..... 104, 105 y 106
Real Academia Española 107
Librería «Fernando Fé» 108
Libros de Ocasión 108

Federación Española de Productores, Comerciantes y Amigos del Libro

Luis Vélez de Guevara, 10, Teléfono 4586 M.-MADRID

PUBLICACIONES **CALPE**

COLECCIÓN UNIVERSAL

NOVELAS : TEATRO : POESIA : FILOSOFIA : CUENTOS : VIAJES : HISTORIA : MEMORIAS : ENSAYOS : ETC., : ETC.

DETALLE DE LAS OBRAS PUBLICADAS

Números		Pesetas
	JULIO DE 1919	
1 a 4.	—POEMA DEL CID. Texto y traducción por Alfonso Reyes.	2,00
5 y 6.	—FUENTE OVEJUNA. Comedia de Lope de Vega. Edición revisada por Américo Castro.	1,00
7.	—LA PAZ PERPETUA. Ensayo filosófico de M. Kant, traducido por F. Rivera Pastor	0,50
8 a 10.	—EL VICARIO DE WAKEFIELD. Novela de Oliverio Goldsmith, traducida por Felipe Villaverde	1,50
11 a 13.	—MEMORIAS de La Rochefoucauld, traducidas por Cipriano Rivas Cherif	1,50
14 y 15.	—RELACIONES CONTEMPORANEAS. Cuentos y novelas breves de J. Ortega Munilla	1,00
16.	—DOBLE ERROR. Novela de Próspero Merimée, traducida por A. Sánchez Rivero	0,50
17 a 20.	—ROJO Y NEGRO. Novela de Stendhal, traducida por Enrique de Mesa. Tomo primero.	2,00
	AGOSTO DE 1919	
21 a 24.	—ROJO Y NEGRO. Novela de Stendhal, trrducida por Enrique de Mesa. Tomo segundo y último	2,00
25 y 26.	—LAS CUITAS DE WERTHER. Novela de Goethe, traducción de don José Mor de Fuentes, revisada y corregida	1,00
27.	—SOLEDADES, GALERIA Y OTROS POEMAS, de Antonio Machado .	0,50

28 y 29.—NOVELAS EJEMPLARES, de Cervantes. Tomo primero: «La Gitanilla» y «El amante liberal». 1,00
30 a 33.—SACHKA YEGULEV, de L. Andreiev. Novela traducida del ruso por N. Tasin 2,00
34 y 35.—DOS NOVELAS DEL MIÑO, de Camilo Castello-Branco, traducidas del portugués por P. Blanco Suárez 1,00
36 y 37.—CUESTIONES ACADEMICAS, de Cicerón. Traducción del latín por A. Millares 1,00
38 a 40.—VIAJE DE TURQUIA, atribuído a Cristóbal de Villalón. Tomo primero. 1,50

SEPTIEMBRE DE 1919

41 a 43.—VIAJE DE TURQUIA, atribuído a Cristobal de Villalón. Tomo segundo y último. 1,50
44 y 45.—EL DIA DEL JUICIO, de V. G. Korolenko. Novela rusa traducida por N. Tasin 1,00
46 y 47.—NOVELAS, de Serafín Estébanez Calderón (El Solitario). 1,00
48.—OPUSCULOS FILOSOFICOS de Leibnitz, traducido por Manuel G. Morente. 0,50
49 a 51.—VIDAS PARALELAS, de Plutarco. Tomo I. Traducción de D. Antonio Ranz Romanillos, revisada y corregida. 1,50
52 a 54.—MANON LESCAUT, del Abate Prévost, novela traducida del francés por Enrique de Mesa 1,50
55 y 56.—LOS PECHOS PRIVILEGIADOS. Comedia de Ruiz de Alarcón. Edición revisada por Alfonso Reyes 1,00
57.—EL DIABLO COJUELO. Novela de Vélez de Guevara 0,50
58 a 60.—SILAS MARNER, de George Eliot, novela inglesa traducida por Isabel Oyarzábal. 1,50

OCTUBRE DE 1919

61 y 62.—EL DIOS IMPLACABLE. Novela de Alejandro Kuprin, traducida del ruso por N. Tasin 1,00
63 a 65.—MIS AMORES. Cuentos de Trindade Coelho, traducidos del portugúes por P. Blanco Suárez. 1,50
66 a 68.—DIEZ AÑOS EN EL DESTIERRO. Memorias por Madame de Stael, traducido del francés por M. Azaña 1,50
69 y 70,—EL CONDENADO POR DESCONFIADO. Comedia de Tirso de Molina, edición cuidada por Américo Castro 1,00
71.—LO BELLO Y LO SUBLIME, de Kant. Ensayos de crítica, traducido del alemán por A. Sánchez Rivero. 0,50
72 y 73.—CUENTOS, de Alfredo de Musset. Tomo primero, traducido del francés por L. Fernández Ardavín. 1,00
74 y 75.—EL SEÑOR Y LOS DEMAS SON CUENTOS, por Leopoldo Alas (Clarín). 1,00
76 y 77.—VIAJE SENTIMENTAL, por L. Sterne, traducido del inglés por A. Reyes 1,00
78 a 80.—COMENTARIOS DE LA GUERRA DE LAS GALIAS, por J. César, traducción del latín por J. Goya y Muniaín, revisada y corregida . . . 1,50

NOVIEMBRE DE 1919

81 y 82.—LA SALA NUMERO SEIS, por Antón Chejov. Novelas cortas, traducidas del ruso por N. Tasin. 1,00
83 y 84.—POESIAS de Garcilaso de la Vega. 1,00
85.—LA GERMANIA Y DIALOGO DE LOS ORADORES, por Cayo Cornelio Tácito. Historia, traducción de D. Alamos Barrientos, C. Sixto y S. Ezguerra, revisada y corregida. 0,50
86 a 88.—EL REY DE LAS MONTAÑAS, por E. About, novela traducida del francés por A. Sánchez Rivero. 1,50
89 y 90.—EL BARBERO DE SEVILLA, por A. Caron de Beaumarchais. Comedia, traducido del francés de J. I. Alberti y E. López Alarcón. 1,00
91 a 93.—LA SEÑORITA DE LA SEIGLIERE, por J. Sandeau, novela traducida del francés por Pedro Vances. 1,50
94 y 95.—NOVELAS EJEMPLARES, de Cervantes. Tomo II. «La Española Inglesa», «Rinconete y Cortadillo» y «El Licenciado Vidriera». 1,00
96 y 97.—GRACIELLA, por Alfonso de Lamartine, novela traducida del francés por Juan José Llovet. 1,00

98 a 100.—MIS RECUERDOS, por Massimo d'Azeglio. Memorias. Tomo primero, traducido del italiano por E. de Echauri 1,50

DICIEMBRE DE 1919

101 a 103.—MIS RECUERDOS, por Massimo d'Azeglio. Memorias. Tomo II, traducido del italiano por E. de Echauri 1,50
104 y 105.—LOS ESPECTROS, de L. Andreiev, novelas breves, traducidas del ruso por N. Tasin 1,00
106 a 108.—EL CONVIVIO, de Dante Alighieri, traducido del italiano por Cipriano Rivas Cherif 1,50
109.—LAS HERMANAS GYURKOVICS, por Francisco Herczeg. Historia familiar, traducido del húngaro por Andrés Révész 0,50
110 a 113.—PERSUASION, por Jane Austen. Novela traducida del inglés por M. Ortega Gasset 2,00
114 y 115.- TRES CUENTOS, de G. Flaubert. Traducido del francés por Luis Bello. 1,00
116 a 118.—EL CASAMIENTO DE FIGARO, por Beaumarchais. Comedia traducida del francés por E. López Alarcón. 1,50
119 y 120.—LA EDUCACIÓN DE LAS NIÑAS, por Fenelón. Traducido del francés por María Luisa Navarro de Luzuriaga 1,00

ENERO DE 1920

121 y 122.—VARENKA OLESOWA, de Máximo Gorki. Novela traducida del ruso por N. Tasin 1,00
123 a 125,—MIS RECUERDOS, por Massimo D'Azeglio. Memorias. Tomo III y último. Traducido del italiano por E. de Echauri. 1,50
126 y 127.—EL LINDO DON DIEGO. Comedia de Agustín Moreto Cabaña. . . . 1,00
128.—PATRIARCHA, de Filmer. Tratado de política traducido del inglés por Pablo de Azcárate 0,50
129 y 130.—VIDAS PARALELAS, de Plutarco. Tomo II. Traducción del griego de Don Antonio Ranz Romanillos, revisada y corregida. 1,00
131 a 133.—EL HADA DE LAS MIGAJAS, por Carlos Nodier. Cuento fantástico traducido del francés por Pedro Vances 1,50
134 a 137.—LOS MALASANGRE, por Giovanni Verga. Novela traducida del Italiano por Cipriano Rivas Cherif. 2,00
138 y 139.—NOVELAS EJEMPLARES, de Cervantes. Tomo III. «La fuerza de la sangre», «El celoso extremeño» y «La ilustre fregona». 1,00
140.—ENSAYOS PEDAGOGICOS, de Tomás Arnold. Traducido del inglés por Lorenzo Luzuriaga. 0,50

FEBRERO DE 1920

141 y 142.—DIES IRÆ, de Leónidas Andreiev. Novelas breves, traducidas del ruso por N. Tasin 1,00
143 y 144.—ELIAS PORTOLU, por Grazia Deledda. Novela traducida del ilaliano por Eustaquio de Echauri. 1,00
145.—MEMORIAS de Voltaire, traducidas del francés por M. Azaña 0,50
146 a 148.—CATALINA, de Thackeray. Novela traducida del inglés por Mariano Alarcón. 1,50
149 y 150.—LA POSADERA, de Goldoni. Comedia traducida del italiano por Cipriano Rivas Cherif 1,00
151 a 153.—BUG-JARGAL, de Víctor Hugo. Novela. Traducción del francés de D. Alcalá Galiano, revisada y corregida. 1,50
154 y 155.—VIDA de D. Diego de Torres Villarroel. Tomo I. 1,00
156 a 158.—GRANDEZA Y DECADENCIA DE LOS ROMANOS, por Montesquieu Traducido del francés por E. Bohigas 1,50
159 y 160.—CUENTOS, de Hauff, traducidos del alemán por C. Gallardo de Mesa. 1,00

MARZO DE 1920

161 y 162.—EL BRAZALETE DE RUBIES, por Alejandro Kuprin. Novela traduducida del ruso por N. Tasin. 1,00
163 a 166.—HISTORIA DE LOS MUSULMANES ESPAÑOLES, por Dozy. Traducido del francés por Magdalena Fuentes. 2,00
167 y 168.—CUENTOS, de Teixeira de Queiroz. Traducidos del portugués por P. Blanco Suárez. 1,00

169 y 170.—CHATTERTON, de A. de Vigny. Drama. Traducido del francés por J. Robles. 1,00
171 a 173.—NOVELAS EJEMPLARES, de Cervantes. Tomo IV y último: «La Señora Cornelia», «Las dos doncellas», «El casamiento engañoso» y «Coloquio de los Perros». 1,50
174 y 175.—VIDA de Don Diego de Torres Villarroel. Tomo II y último. 1,00
176.—LA BIEN PLANTADA DE XENIUS, por Eugenio d'Ors. Novela traducida del catalán por Rafael Marquina. 0,50
177 a 180.—PAPA GORIOT, de H. de Balzac. Novela traducida del francés por J. de Zuazagoitia. 2,00

ABRIL DE 1920

181 y 182.—NOTAS SOBRE INGLATERRA, de H. Taine. Tomo I. Traducido del francés por L. Sánchez Cuesta 1,00
183 a 186.—HISTORIA DE LOS MUSULMANES ESPAÑOLES, por Dozy. Tomo II. Traducido del francés por Magdalena Fuentes 2,00
187 y 188.—EL RICACHON EN LA CORTE (Le bourgeois gentilhomme), de Molière. Comedia traducida del francés por J. I. de Alberti. 1,00
189.—CIUDADES DE ENSUEÑO, por Enrique Gómez Carrillo 0,50
190 a 192.—EL CAMARERO, de Chmelev. Novela traducida del ruso por N. Tasin. 1,50
193 y 194.—ULTIMAS CARTAS DE JACOBO ORTIZ, por Hugo Fóscolo. Novela traducida del italiano por Cipriano Rivas Cherif. 1,00
195 a 198.—CURIAL Y GUELFA. Anónimo catalán del siglo XV. Novela traducida por Rafael Marquina. Tomo I. 2,00
199 y 200.—BUDAPES, de Tomás Kóbor. Novela traducida del húngaro por Andrés Révész. Tomo I. 1,00

MAYO DE 1920

201 y 202.—BUDAPEST, de Tomás Kóbor. Novela traducida del húngaro por Andrés Révész. Tomo II y último 1,00
203 y 204.—HISTORIA DE MI VIDA, de Antón Chejov. Novela traducida del ruso por N. Tasin 1,00
205.—EL EXTRAÑO CASO DEL DOCTOR JEKYLL Y MISTER HYDE, de R. L. Stevenson. Novela traducida del inglés por José Torroba 0,50
206 y 207.—CURIA Y GUELFA. Anónimo catalán del siglo XV. Novela traducida por Rafael Marquina. Tomo II y último. 1,00
208 a 211.—HISTORIA DE LOS MUSULMANES ESPAÑOLES, por Dozy. Tomo III. Traducido del francés por Magdalena Fuentes. 2,00
212 y 213. LA DUQUESA DE MALFI. Drama de Webster. traducido del inglés por E. Díez Canedo 1,00
214.—MEMORIAS, de Heine, traducidas del alemán por Manuel M. Pedroso. 1,00
215 a 217.—NOTAS SOBRE INGLATERRA, de H. Taine Tomo II y último. Traducido del francés por L. Sánchez Cuesta 1,50
218 a 220.—EUGENIA GRANDET, de H. de Balzac. Novela traducida del francés por J. Alvarez Pastor. 1,50

JUNIO DE 1920

221 a 223.—LA HECHIZADA, de Barbey d'Aurevilly. Novela traducida del francés por Rafael Sánchez Ocaña 1,50
224 y 225.—TARTARIN DE TARASCON, de Alfonso Dandet. Novela traducida del francés por Felipe Villaverde. 1,00
226 a 228.—HECTOR FIERAMOSCA, de Massimo d'Azeglio. Novela traducida del italiano por José Ignacio de Alberti. Tomo 1. 1,50
229 y 230.—DEL REY ABAJO, NINGUNO. Comedia de F. de Rojas. 1,00
231.—LA NARIZ DE UN NOTARIO, de Edmónd About. Novela traducida del francés por Pablo Perales. 0,50
232 a 234.—HISTORIA DE LOS MUSULMANES ESPAÑOLES, por Dozy. Tomo cuarto y último. Traducido del francés por Magdalena Fuentes. . . . 1;50
235 y 236.—LA VIDA EN LOS CAMPOS, de Giovani Verga. Novela traducida del italiano por Ciprano Rivas Cherif 1,00
237 a 240.—PERSILES Y SIGISMUNDA. Novela de Cervantes. Tomo I. 2.00

JULIO DE 1920

241 a 243.—PERSILES Y SEGISMUNDA. Novela de Cervantes. Tomo II y último. 1,50
244 y 245.—CLAVIJO. Drama de Goethe, traducido del alemán por Ramón María Tenreiro 1,00

246 y 247.—HECTOR FIERAMOSCA, de Massimo d'Azeglio. Novela traducida del italiano por José Ignacio de Alberti. Tomo II y último. 1,00
248.—MALVA Y OTROS CUENTOS, de Máximo Gorki. Traducido del ruso por N. Tasin 0,50
249 a 252.—CONVERSACIONES CON GOETHE, de J. P. Eckermam. Traducido del alemán por José Pérez Vances. Tomo I. 2,00
253 y 254.—EL CABALLERO DESTOUCHES, de J. Barbey d'Aurevilly. Novela traducida del francés por Juan José Llovet 1,00
255 a 258.—VIDAS PARALELAS, de Plutarco. Tomo III. Traducción del griego de D. Antonio Ranz Romanillos, revisada y corregida. 2,00
259 y 260.—MI PRIMA FILIS, de Gaskell. Dovela traducida del inglés por Pablo Martínez Strong. 1,00

AGOSTO DE 1920

261 y 262.—LA PRIMAVERA DE LA VIDA. Novela de N. Garín. Traducida del ruso por N. Tasín. 1,00
263 y 264.—DISCURSO PRELIMINAR DE LA ENCICLOPEDIA, por D'Alembert. Traducido del francés por F. Rivera Pastor. 1,00
265 a 268.—CONVERSACIONES CON COETHE, de Juan Pedro Eckermann. Traducido del alemán por José Pérez Vances. Tomo II 2,00
269.—CUADROS DE VIAJE, de Enrique Heine. Traducido del alemán por Manuel M. Pedroso. Tomo I 0,50
270 y 271.—MACBETH. Drama de Shakespeare. Traducido del inglés por Luis Astrana Marín. 1,00
272 a 274.—EL CONDE KOSTIA. Novela de Cherbuliez. Traducida del francés por Nicolás González Ruiz. Tomo I. 1,50
275 a 277.—RAFAEL. Novela de Lamartine. Traducida del francés por Félix Lorenzo. 1,50
278 a 280.—DANIEL CORTIS. Novela de Fogazzaro. Traducida del italiano por Cipriano Rivas Cherif. Tomo I. 1,50

SEPTIEMBRE DE 1920

281 y 282.—EL CONDE KOSTIA. Novela de Cherbuliez. Traducida del francés por Nicolás González Ruiz. Tomo II y último. 1,00
283 a 286.—CONVERSACIONES CON GOETHE, de Juan Pedro Eckermann. Traducido del alemán por José Pérez Bances. Tomo III y último. 2,00
287 y 288.—EL ABANICO DE LADY WINDERMERE. Comedia de Oscar Wilde. Traducida del inglés por Ricardo Baeza 1,00
289 a 291.—MI TIO BENJAMIN. Novela de Claude Tillier. Traducida del francés por Valentín de Pedro 1,50
292 y 293.—LA EDUCACION ESTETICA DEL HOMBRE, de Schiller. Traducido del alemán por Manuel G. Morente 1,00
294 a 297.—LA METAMORFOSIS O EL ASNO DE ORO. Novela de Lucio Apuleyo. Traducción atribuída a Diego López de Cortegana 2,00
298.—CASAMIENTOS PARISIENSES. Novelas breves de Edmundo d'About. Traducidas del francés por Pablo Perales. Tomo I. 0,50
299 y 300.—DANIEL CORTIS. Novela de Fogazzaro. Traducida del italiano por Cipriano Rivas Cherif. Tomo II y último. 1,00

APARECEN VEINTE NUMEROS DE UNAS CIEN PAGINAS CADA MES

Cada número CINCUENTA CENTIMOS

POR SUSCRIPCIÓN TRIMESTRAL, SEMESTRAL O ANUAL (OCHO PESETAS AL MES)

CUARENTA CENTIMOS cada número

MADRID
SAN MATEO, 13

CALPE

BARCELONA
CONSEJO DE CIENTO, 416

CALPE San Mateo, 13. = MADR

MONOGRAFIAS CALPE

PUBLICADAS BAJO LA ALTA DIRECCIÓN DE DON SANTIAGO RAMÓN Y CA

VOLÚMENES PUI

ORIGEN, FORMACION Y EVOLUCION DEL FOLICULO DE DE-GRAAF. Histogénesis del cuerpo lúteo. Por D. Luis G. GUILERA MOLAS. Un volumen de 106 páginas, con 8 láminas en negro y 4 en tricolor, encuadernado en tela . . . . . Pts. 4

ESTUDIO CLINICO DE LA TUBERCULOSIS GANGLIO-PULMONAR EN LOS NIÑOS. Por D. J. GARCÍA DEL DIESTRO. Un volumen de 106 páginas, con 8 láminas en negro, encuadernado en tela. . . . . » 4

PNEUMOTORAX ARTIFICIAL. Por D. JACINTO REVENTÓS. Un volumen de 166 páginas con 22 láminas y 8 gráficos, encuadernado en tela. . . . . » 10

TRATAMIENTO DE LA ULCERA DEL ESTOMAGO. Por D. FIDEL FERNÁNDEZ Y MARTÍNEZ. Un volumen de 144 páginas, encuadernado en tela. . . . . » 4

ENSAYOS DE MEDICINA SOCIAL

LA FUNCION DE LA INSPECTORA A DOMICILIO

POR RICHARD C. CABOT, TRADUCIDA DEL FRANCÉS POR NIEVES GONZÁLEZ BARRIO, CON UN PRÓLOGO DEL PROFESOR G. PITTALUGA

Un volumen de unas 300 páginas, en rústica. . . . . 5 ptas.

OBRAS DEL NATUR

«MARAVILLAS DEL INSTINTO DE LOS INSECTOS» «COSTU
«LOS AUXILIARES»

TRADUCIDAS DEL FRANCÉS POR **FELIPE VILLAVERDE.** VOLÚMENES RÚSTIC

CINCO peseta

PEQUEÑA HISTORIA DE LA GRAN GUERRA

POR H. VAST; TRADUCIDA DEL FRANCÉS POR JUAN DE CASTRO

Seguida de un atlas de la guerra : : (Doce mapas militares y siete políticos)

Un volumen de unas 300 páginas, en rústica. . . . . 5 pta

LA SECRECIÓN DE LA ORINA

POR A. R. CUSNHY; TRADUCIDO DEL INGLÉS POR JOSÉ SOPENA

Un volumen de 304 páginas, muy ilustrado, en rústica . . . . . 16 pta

OBRAS NUEVAS

E BIOLOGIA Y MEDICINA

DE LOS DOCTORES MADINAVEITIA, GOYANES, PITTALUGA Y LAFORA

OS EN VENTA

FILIS, BLENORRAGIA Y MATRIMONIO. Por D. ENRIQUE A. SAINZ DE AJA. Un volumen de 228 páginas, encuadernado en tela. . . . . » 10,00

NALISIS CLINICO DE LOS ESPUTOS. Por D. REMIGIO DARGALLO. Un volumen de 224 páginas, con 18 láminas en negro y 6 en tricolor, encuadernado en tela. . . » 10,00

IAGNOSTICOS Y TRATAMIENTOS MODERNOS DE LA NEUROSIFILIS, por D. GONZALO R. LAFORA. Un volumen de 160 páginas, encuadernado en tela. . . . » 8,00

OS LEUCOCITOS EOSINOFILOS Y LA EOSINOFILIA, por D. FELIPE JIMÉNEZ ASÚA. Un volumen de 120 págs., con una lámina tricolor, encuadernado en tela. . » 6,00

L SUERO ANTIDIFTERICO, por D. FRANCISCO MURILLO. Un volumen de 104 páginas, con 3 láminas en negro y una en tricolor, encuadernado en tela. . . . . » 7,00

Anuario de la Enseñanza Elemental, Técnica y Superior

AÑO 1920

LIBRO INDISPENSABLE PARA LOS PADRES Y LOS PROFESORES

Un volumen de más de 800 páginas, muy ilustrado. . . . . 10 ptas.

ISTA J. H. FABRE

RES DE LOS INSECTOS» «LA VIDA DE LOS INSECTOS» LOS DESTRUCTORES»

UY ILUSTRADOS CON LÁMINAS Y ARTÍSTICAS CUBIERTAS A CUATRO COLORES

ADA TOMO

LA REPUBLICA RUSA

POR EL CORONEL MALONE; MIEMBRO DEL PARLAMENTO BRITÁNICO

Traducida del inglés por Juan Menéndez Arranz Libro interesantísimo, de gran actualidad

n volumen de unas 200 páginas, en rústica. . . . . 4 ptas.

ENFERMEDADES DEL ESTÓMAGO

POR EL DOCTOR LUIS URRUTIA

n volumen de 672 páginas, con numerosas ilustraciones intercaladas y muchas láminas en negro y tricolor, en rústica . . . . . 25 ptas.

Avenida del
Conde de Peñalver, 8 y 10
Y
Paseo de
San Vicente número, 20
Apartado 908.--Madrid

AURELIO MATILLA

Elementos de Aritmética ajustados al Programa para las Oposiciones de Correos

(Tercera edición)

En 4.°. . . . . Pesetas 12

ALBERTO RIBED

Manual del motociclismo

(La mejor obra hecha hasta el día sobre esta materia)

En 4.° con grabados encuadernado en tela . . . . . Pesetas 6

JAIME TORRUBIANO RIPOLL

Novísimas instituciones de Derecho Canónico
Cosas eclesiásticas
Derecho procesal y Penal de la Iglesia Católica

(Al tenor del nuevo «Código» ordenado por S. S. El Papa Pío X y promulgado por la Santidad de Benedicto XV.)

Dos volúmenes en 8.° encuadernados en tela. . . . Pesetas 32

ANTONIO HERMOSILLA RODRIGUEZ

Compendio de Legislación interior e internacional de Correos

En 4.° . . . . . Pesetas 10

EN PRENSA: OBRA DE GRAN UTILIDAD

E. VARGAS

Carreras y profesiones del Estado
Porvenir que ofrecen

LIBRERIA INTERNACIONAL DE ROMO

Alcalá, 5.-Madrid ✍ **Apartado núm. 250**

NUEVOS PRECIOS DESDE 1.° DE SEPTIEMBRE DE 1920

"BIBLIOTECA TECNOLÓGICA"

(Volúmenes en 4.° encuadernados en tela)

	Pesetas
Balta de Cela.—Análisis y ensayos químicos industriales	agotado
Baró.—Nomografía	12,50
— Funiculares aéreos	15,00
Gaztelu.—Cálculos de estabilidad de los puentes, 3.ª edición	25,00
Giral.—Ración alimenticia desde los puntos de vista higiénico y legal	7,50
López Caja.—Tratado de Topografía práctica, 2.ª edición, coregida y aumentada	22,50
Miracle.—Fabricación del pan	9,00
— Industria harinera	agotado
Muñoz del Castillo.—Radiactividad.	20,00
Oyarzábal. — Enfermedades de la piel, venéreas y sifilíticas, 3.ª edición	25,00
Pérez Muñoz.— Cálculo infinitesimal	20,00
Río Joan.—Aerostación moderna	agotado
— Electrometría práctica	16,00
Rivera.—Análisis de orinas	10,00
Torner. — Elementos de mecánica racional	31,00
Winter.—Factores del rendimiento industrial	11,00

OBRAS PUBLICADAS ÚLTIMAMENTE

	Pesetas
Abril.—Leyes peninteciarias de España. Un vol. en 8.°, tela	10,00
Bourguet.—Restauración quirúrgica de narices contrahechas sin cicatriz. Un vol. en 4.°	4,00
Coderch.—Retiros obreros. Un vol. en 4.°	5,00
F. Ladreda.—Estudio sobre los diversos métodos de retribución del trabajo obrero. Un vol. en 4.°	3,00
González Retuerta.—El Ricino. Cultivo, industria y comercio. Un vol. en 8.°	5,00
Gutiérrez-Gamero y Cerdeiras.—Interpretación radiológica de las enfermedades pleuro-pulmonares. Un vol. en 4.° encartonado	20,00
López.—Prevención de accidentes eléctricos y Reglamento para instalaciones eléctricas. Un vol. en 16.°	1,50
Muller.—Mi sistema. Quince minutos de trabajo diario para la salud. Un vol. en 4.°	4,00

EDITORIAL MUNDO LATINO

ULTIMAS NOVEDADES

Gómez Carrillo

Primeros estudios cosmopolitas. 4,00
Pierrot y la moda 4,00
La sonrisa de la esfinge 4,00
Hombres y superhombres . . . 4,00

Emilio Carrere

La Torre de los siete jorobados. (Novela. 3,50
Nocturno de otoño. 3,50
Las ventanas del misterio 3,50

Caballero Audaz

La bien pagada. (Novela). 4,00
Lo que sé por mí. 4,00
Desamor, 5.ª edición. (Novela).. 4,00
En carne viva. (Novela). 4,00
Tomo XIII Juan Gabriel Borkman 4,00

Teatro completo de Ibsen

Tomo XII. Hedda Gabler. El niño Eyolf.

López de Saa

El Amigo del Sol. (Novela). . . . 4,00
Las épocas que se van.

José Francés

Cuento del mar y de la tierra . . 4,00
El Año Artístico 1919. 13,00
Las mujeres de nadie (Novela).
El muerto (Novela).

PIDASE EL CATALOGO GENERAL

Concesionaria de venta: Sociedad Española de Librería
FERRAZ, 21

SÁENZ DE JUBERA HERMANOS

LIBREROS-EDITORES

CAMPOMANES, 10. — MADRID

LA DE LOS OJOS OBLICUOS, por Guillermo Jiménez, «Emociones» México, 1919. Un volumen. 5,50

FUERTES Y DEBILES, Novela, por José López-Portillo y Rojas. México, 1919. Un volumen. 11,00

ELEMENTOS DE HISTORIA DE MEXICO, por Ignacio Loureda, Catedrático de la Escuela de Altos Estudios (Universidad Nacional de México). Un volumen. 11,00

MEXICO, POLITICA EXPERIMENTAL (Ensayo), por José Diego Fernández, Ex-Diputado, Ex-Senador. México, 1919 Un volumen. 13,50

Federación Española de Productores, Comerciantes y Amigos del Libro

Luis Vélez de Guevara, 10, Teléfono 4586 M.—MADRID

ENTREMESES

DE

MIGUEL DE CERVANTES SAAVEDRA

ANOTADOS

POR

ADOLFO BONILLA Y SAN MARTÍN

PUBLÍCALOS

LA

FEDERACIÓN ESPAÑOLA DE PRODUCTORES,
COMERCIANTES Y AMIGOS DEL LIBRO

MADRID-MCMXVI

A los señores libreros asociados se les concede el 25 por 100 de descuento.

No se servirá ningún pedido que no venga acompañado de su importe y de los gastos de envío.

El porte por correo certificado, para España.

de 1 ejemplar, cuesta	0,45 pesetas.
» 2	0,65 —
» 3	0,90 —
» 4	1,00 —
» 5	1,15 —

Un volumen en 4.°, impreso a dos tintas en papel español verjurado de hilo

PRECIO: 10 PESETAS

LIBRERIA ESPAÑOLA Y EXTRANJERA D

ACABAN D

ACTUALIDADES PEDAGÓGICAS

ALICE DESCOEUDRES

LA EDUCACION DE LOS NIÑOS ANORMALES

OBSERVACIONES PSICOLÓGICAS E INDICACIONES PRACTICAS
SEGUIDAS DE UN RESUMEN DE LOS «TESTES» DE BINET Y SIMÓN

TRADUCCION Y NOTAS DE JACOBO ORELLANA GARRIDO

Profesor de Sordomudos y de Disárticos en el Instituto Nacional de Madrid, Ex repetidor en la ins itució nacional de Sordomudos de París, miembro de la Sociedad Protectora de la Infancia Anormal de Brusela

Un volumen en 4.° con grabados y láminas. . . . . 8 ptas.
Encuadernado en tela. . . . . 10 »

A. R. BONNAT

JACINTA RUIZ

NOVELA HUMORISTICA

Un volumen en 8.° con artística cubierta. . . . . 4 ptas.

MARQUES DE VILLA URRUTIA

De las Reales Academias Española y de la Historia

EL PAPA DE VELAZQUEZ

Un volumen en 4.° mayor con una fotografía. . . . . 3 ptas.
Tirada de 100 ejemplares solamente.

PARA PUBLICAR

ACTUALIDADES PEDAGOGICAS

L. ARTUS-PERRELET

EL DIBUJO AL SERVICIO DE LA EDUCACION

PREFACIO DE PIERRE BOVET

DIRECTOR DEL INSTITUTO J. J. ROUSSEAU DE GINEBRA

TRADUCCION Y PROLOGO DE VICTOR MASRIERA

DIRECTOR DEL CURSO PERMANENTE DE DIBUJO DE LA DIRECCION GENERAL DE PRIMERA ENSEÑANZA

Un volumen en 8.° con 29 grabados. . . . . 4 ptas.
Encuadernado en tela. . . . . 5 »

E. FERN

MIEMBRO NUMERARIO DE LA REAL ACAD TAL DE JESÚS NAZARENO, PROFESOR AU MEDICINA D

DISCIPLINA DE NERVIOS DE SA

Un volumen en 8.° de muy n
Encuadernado en tela. . .

E FRANCISCO BELTRAN, Príncipe, 16.---MADRID

E PUBLICARSE

B. SEEBOHM ROWNTREE

EL HOMBRE DEBE TRABAJAR

NECESIDAD DEL TRABAJO HUMANO

LA RECONSTRUCCIÓN INDUSTRIAL DESPUES DE LA GUERRA

TRADUCCION, PROLOGO Y NOTAS DE ENRIQUE ZARANDIETA

DOCTOR EN DERECHO

Un volumen en 8.º. . . . . 3,50 ptas.

PABLO PARELLADA

A REIRSE TOCAN

GUASA, CHUNGA Y REGOCIJO

PROSA Y VERSO POR MELITON GONZALEZ

Un volumen en 8.º con artística cubierta. . . . . 4 ptas.

MARQUES DE VILLA URRUTIA

De las Reales Academias Española y de la Historia

LA EMBAJADA DEL MARQUES DE COGOLLUDO A ROMA EN 1687

Un volumen en 4.º con un fototipia. . . . . 4 ptas.

Tirada de 300 ejemplares solamente.

E PROXIMAMENTE

NDEZ SANZ

A DE MEDICINA, JEFE FACULTATIVO DE HOSPI-IAR DE CLÍNICA MÉDICA EN LA FACULTAD DE ADRID, ETC., ETC.

DE LOS
Y REGIMEN
LUD MENTAL

ida lectura. . . . . 5 ptas.
. . . . . 6 »

ACTUALIDADES PEDAGOGICAS

KETTY JENTZER

Diploma del Instituto Real de Stocolmo, Profesora en la Escuela Secundaria y superior de niñas y en el Instituto J. J. Rousseau, de Ginebra.

JUEGOS EDUCATIVOS

AL AIRE LIBRE Y EN LA CASA

CIEN DESCRIPCIONES ILUSTRADAS CON DIAGRAMAS

TRADUCCIÓN Y PRÓLOGO DE Jacobo Orellana Garrido

Profesor de Sordomudos y de Disártricos en el Instituto Nacional de Madrid. Ex repetidor en la Institución Nacional de Sordomudos de París, Miembro de la Sociedad Protectora de la Infancia Anormal de Bruselas

Un vol. en 8.º con grabados 4 ptas. :: Encuad. en tela 5 ptas.

Novedades literarias de que es con

SOCIEDAD GENERAL ESPAÑOLA DE LIBRERIA,

FERRAZ, 21, MOD

: JUAN GABRIEL BORKMAN :

Teatro completo : Tomo XIII

por IBSEN

Traducción de **Pedro Pellicena**

Precio. 4

LA FERIA DE LAS PASIONES

Novela por

JUAN LORRAIN

Traducción de **Andrés Guilmain**

Precio. 5

EL METAL DE LOS MUERTOS

Novela

por

CONCHA ESPINA

Precio. 5

-: HOMBRES Y SUPERHOMBRES :-

(El segundo libro de las Crónicas)
Tomo XIV de las Obras completas

por

E. GOMEZ CARRILLO

Precio. 4

-: ZALACAIN EL AVENTURERO :-

Historia de las buenas andanzas y fortunas
— de Martín Zalacain de Urbia —

por

PIO BAROJA

Precio 6

LA REAPERTURA DEL PARAISO TERRENAL

Novela por

CLEMENTE VAUTEL

Traducción de **Antonio Buendía**

Precio. 5

-: JUDAS ISCARIOTE :-

Novela por

LEONIDAS ANDREIEV

Traducción directa del ruso por **N. Tasín**

Precio 4

-: EN CARNE VIVA :-

(Cuatro novelas inéditas)

por el

CABALLERO AUDAZ

Precio. 4

—: COMO DEBEMOS :—

CONDUCIRNOS EN SOCIEDAD

por

D. DEGÉ

Precio. 0,50

—: COSMOPOLIS :—

Revista mensual dirigida

por

E. GÓMEZ CARRILLO

Mes de Septiembre de 1920

Precio. 2,50

esionario de la venta exclusiva la

IARIOS, REVISTAS Y PUBLICACIONES (S. A.)

CRNO. — MADRID

SONRISA DE LA ESFINGE

(Sensaciones de Egipto)

por

E. GÓMEZ CARRILLO

Precio. 4

EL CIELO Y LAS ESTRELLAS

: : : EXPLICADAS : : :

Pequeño manual ilustrado de Astrología

Precio. 0,50

: EN LA TIERRA FLORIDA :

Novela

por

R. CANSINOS - ASSENS

Precio. 4

MEDITACIONES DEVOTISIMAS :-

:- DEL AMOR DE DIOS -: :-

Hechas por

FRAY DIEGO DE ESTELLA

De la Orden de San Francisco

Ahora nuevamente impresas con un prólogo de

Ricardo León

Precio 6

EL DIAMANTE DE LA INQUIETUD

— EL DIABLO DESINTERESADO —

— — — UNA MENTIRA — — —

Obras completas de **AMADO NERVO**

Tomo XIV

Precio 4

ESTOLARIO DE D. BERNARDO O'HIGGINS

Anotado por

ERNESTO DE LA CRUZ

Tomos I y II

Precio, cada tomo. 7,50

:—: SAN CRISTOBAL :—:

por

EÇA DE QUEIROZ

Traducción de **A. González Blanco**

Precio 4

:-: PARA SER :-: :-:

UN BUEN FOTOGRAFO

Pequeño

Manual de Fotografía

Precio. 0,50

HANIA

por

ENRIQUE SIENKIEWICZ

Traducción directa del Polaco

por

Leo Bronstein

Precio. 4

:-: :-: PARA SER :-: :-:

UN BUEN JARDINERO

Pequeño

Manual de Jardinería

Precio 0,50

MAISON DU LIVRE FRANÇAIS

SOCIÉTÉ CENTRALE DES ÉDITEURS ET DES LIBRAIRES FRANÇAIS

(Société Anonyme au Capital de 1.700.000 francs)

3, Rue de Grenelle, 3
PARIS. VIe

Adresse télégraph.: MAILIVRAM - PARIS
Compte Chèques Postaux: Paris 9540
Téléphone: Fleurus 02-31

Se pone en conocimiento del público español que desde 1.° abril 1920 la SOCIETE D'EXPORTATION DES EDITIONS FRANCAISES (S. E. D. E. F.) 3, rue de Grenelle, se ha fusionado con la

MAISON DU LIVRE FRANÇAIS

Sociedad Central de Editores y Libreros franceses

que continuará facilitando, por todos los medios posibles, a los libreros españoles la venta de libros y periódicos franceses.

Los principales servicios de la M. L. F. son:

1.° Noticias bibliográficas.—Envío de Catálogos.
2.° Reparto de boletines de pedido.
3.° Compra de libros, música y estampas.
4.° Compra de periódicos.
5.° Servicio colectivo de remesas de los editores.
6.° Idem íd. de devoluciones de los libreros.
7.° Contralización de pagos (cheque único).
8.° Compra y reventa de libros de ocasión.

Por la circunstancia de disponer esta casa de un personal activo y conocedor del asunto a que se dedica, puede garantizar el perfecto funcionamiento de sus diversos servicios.

Ofrece, además:

Material bibliográfico para el consumidor y su clientela.
Evitación de toda pérdida de tiempo y de todo gasto inutil en el cumplimiento de las órdenes que reciba.
Recepción, en brevísimo plazo y en inmejorables condiciones, de los libros y periódicos solicitados.
Simplificación de la correspondencia.

Utilícense los servicios de la M. L. F. si se quiere comerciar con las publicaciones francesas.

En su utilización se encuentran rapidez y provecho.

MAISON DU LIVRE FRANÇAIS

SOCIÉTÉ CENTRALE DES ÉDITEURS ET DE LIBRAIRES FRANÇAIS

(Société Anonyme au Capital de 1.700.000 francs)

3, Rue de Grenelle, 3.
PARIS VIe

Adresse télégraph: MAILIVRAM-PARIS
Compte Chèques Postaux: Paris 9540
Téléphone: Fleurus 02-31

Liste des Editeurs Actionnaires

de la

Maison du Livre Français

MM.

Alcan et Lisbonne, 108, boulevard Saint-Germain, Paris (6e).
Amat (Charles-Louis), 11, rue Cassette, Paris (6e).
Art et Édition (Maison française d'), 37, rue Falguière, Paris (15e).
Asselin et Houzeau, place de l'École-de-Médecine, Paris (6e).
Baillière et Fils (J.-B.), 19, rue Hautefeuille, Paris (6e).
Belin Frères, 8, rue Férou, Paris (6e).
Belles lettres, 89, boulevard Exelmans, Paris (16e).
Béranger (Charles), 15, rue des Saints-Pères, Paris (6e).
Berger-Levrault et Cie, 5, rue des Beaux-Arts, Paris (6e).
Bloud et Gay, 3, rue Garancière, Paris (6e).
Boivin et Cie, 3-5, rue Palatine, Paris (6e).
Bornemann (Stephan), 15, rue de Tournon, Paris (6e).
Calmann-Lévy, 3, rue Auber, Paris (9e).
Champion (Edouard), 5, quai Malaquais, Paris (6e).
Chapelot, 136, boul. Saint-Germain, Paris (6e)
Charles-Lavauzelle, 124, boul. Saint-Germain, Paris (6e).
Chiron (E.). 40, rue de Seine, Paris (6e).
Colin (Librairie Armand), Max Leclerc et H. Bourrelier, 103, boulevard Saint-Michel, Paris (5e).
Crès et Cie, 21, rue Hautefeuille, Paris (6e).
Croville-Morant, 20, rue de la Sorbonne, Paris (5e).
Dalloz, 11, rue Soufflot, Paris (5e).
Decourcelle (Paul), 28 rue Alphonse-Karr, Nice.
Delagrave, 15, rue Soufflot, Paris (5e).
Delalain, 115, boulevard Saint-Germain, Paris (6e).
Delaplane (Paul) 48. rue Monsieur-le-Prince, Paris (6e).

MM.

Delmas (G.), 6, Place Saint-Christoly, Bordeaux (Gironde).
Desforges (Hippolyte), 29, quai des Grands-Augustins, Paris (6e).
Devambez, 43, boulevard Malesherbes, Paris (8e).
Didier (Henri), 4 et 6, rue de la Sorbonne, Paris (5e).
Doin (Gaston), 8, place de l'Odéon, Paris (6e).
Dorbon-Ainé, 19, boulevard Haussmann, Paris (9e).
Ducher (Robert), 3, rue des Poitevins, Paris (6e).
Dunod, 47-49, quai des Grands-Augustins, Paris (6e).
Durand et Cie, 4, place de la Madeleine, Paris (8e).
Économiste Européen, 50, rue Saint-Anne, Paris (2e).
Édition Française Illustrée, 30, rue de Provence, Paris (9e).
Éleveur (Edition de l'), 5, rue de Stockholm, Paris (8e).
Émile-Paul, 100, rue du Faubourg-St-Honoré, Paris (8e).
Enoch et Cie, 27, boulevard des Italiens, Paris (2e).
Evette et Schaeffer, 18-20, passage du Grand-Cerf, Paris (2e).
Fasquelle (E.), 11, rue de Grenelle, Paris (7e).
Fayard et Cie (Arthème), 18-20, rue du Saint-Gothard, Paris (14e).
Figuière et Cie (Eugéne), 3, place de l'Odéon, Paris (6e).
Firmin-Didot et Cie, 56, rue Jacob, Paris (6e).
Fischbacher, 33, rue de Séine, Paris (6e).
Flammarion, 26, rue Racine, Paris (6e).
Floury (H.), 2, rue Saint-Sulpice, Paris (6e).
France-Amérique, 82, av. des Champs-Élysées, Paris (8e).
Gabalda et Cie, 90, rue Bonaparte, Paris (6e).

MM.

Garnier Frères, 6, rue des Saints-Pères, Paris (7e).
Gaudet (E.), 4, boulevard Bonne-Nouvelle et 9, faubourg Saint-Denis, Paris (9e).
Gauthier-Villars et Cie, 55, quai des Grands-Augustins, Paris (6e).
Gautier et Languereau, 55, quai des Grands-Augustins, Paris (6e).
Gazette des Beaux-Arts, 106, boul. St-Germain, Paris (6e).
Giard (M). et Brière (E.), 16, rue Soufflot, Paris (5e).
Gigord (J. de), 15, rue Cassete, Paris (6e).
Godde (G.), 27, place Dauphine, Paris (1er).
Grasset (Bernard), 61, rue de Saints-Péres, Paris (6e).
Grus et Cie (L.), 65 bis, rue de Miromesnil, Paris (8e).
Guérin (Emile), 2, rue des Poitevins, Paris (6e).
Gury 152, rue Montmartre, Paris (2e).
Hamel, 17, rue François-Miron, Paris (4e).
Hatier (A.), 8, rue d'Assas, Paris (6e).
Heitz (J. H. Ed.), 16, rue du Maréchal-Joffre, Strasbourg.
Hermann et Fils (A.), 6, rue de la Sorbonne, Paris (5e).
Heugel et Cie, 2 bis, rue Vivienne, Paris (2e).
Houssiaux, 7, rue Perronet, Paris (7e).
Imprimerie strasbourgeoise, 15, rue des Juifs Strasbourg et 1, rue Vavin, Paris (6e).
Joubert (M.-C.), 25, rue d'Hauteville, Paris (10e)
Juris-classeurs, 18, rue Séguier, Paris (6e).
Kieffer, 18, rue Séguier, Paris (6e).
Larousse (Librairie), 13-17, rue Montparnasse, Paris (6e).
Laurens (Henri), 6, rue de Tournon, Paris (6e).
Leduc (Alphonse), 3, rue de Grammont, Paris (2e).
Lemoine et Cie (Henry), 17, rue Pigalle, Paris (9e).
Lesot (André), 10, rue l'Eperon, Paris (6e).
Lethielleux (P.), 10, rue Cassette, Paris (6e).
Letouzey et Ané, 87, boulevard Raspail et 82, rue de Vaugirard, Paris (6e).
Librairie Agricole de la Maison Rustique, 26, rue Jacob, Paris (6e).
Librairie de l'Art catholique, 6, place Saint-Sulpice, Paris (6e).
Librairie centrale d'art et d'architecture (A. Morancé), 11, rue de l'Odéon, Paris (6e).
Librairie Générale de Droit et de Jurisprudence, 20, rue Soufflot, Paris (5e).
Maloine et Fils (A.), 25-27, rue de l'École-de-Médecine, Paris (6e).

MM.

Mame et Fils (Alfred), 6, rue Madame, Paris (6e).
Massin (Charles), 51 rue des Écoles, Paris (5e)
Masson et Cie, 120, boulevard Saint-Germain, Paris (6e).
Michaud (Louis), 168, boulevard Saint-Germain, Paris (6e).
Michel (Albin), 22, rue Huyghens, Paris (14e).
Mercure de France, 26 rue de Condé, Paris (6e).
Nathan (Fernand), 16, rue des Fossés-St-Jacques, Paris (5e).
Nouvelle Librairie Nationale, 3, place du Panthéon, Paris (5e).
Nouvelle Revue Fançaise, 35-37, rue Madame, Paris (6e).
Ollendorff, 50, rue de la Chaussée-d'Antin, Paris (9e).
Pedone Auguste. 13, rue Soufflot Paris (5e).
Perrin et Cie, 35, quai des Grands-Augustins, Paris (6e).
Piazza et Cie (H.), 19, rue Bonaparte, Paris (6e)
Picard (Auguste), 82, rue Bonaparte, Paris (6e).
Plon, Nourrit et Cie, 8, rue Garancière, Paris (6e).
Poinat (A.), 21, rue Cassette, Paris (6e).
Recueil Sirey (L. Tenin), 22, rue Soufflot, Paris (5e).
Renaissance du Livre, 78, boul. Saint-Michel, Paris (6e).
Revue des Lectures, 5, rue Saint-Pierre, Lille.
Revue politique et littéraire Revue bleue, 286, boulevard Saint-Germain, Paris (7e).
Revue scientifique (Revue rose), 286, boulevard Saint-Germain, Paris (7e).
Revue politique et parlementaire, 36, rue Vaneau, Paris (7e).
Revue Universelle, 157, boul. Saint-Germain, Paris (6e).
Rey Jules), 23, Grande-Rue, Grenoble.
Rieder et Cie (F.), 7, place Saint-Sulpice, Paris (6e).
Rivière et Cie (Marcel), 31, rue Jacob, Paris (6e).
Rouart-Lerolle, 18, boulevard de Strasbourg, Paris (10e).
Rousseau et Cie, 14, rue Soufflot, Paris (5e).
Tallandier J., 75, rue Dareau, Paris (14e).
Taride (A.), 18, boulevard Saint-Denis, Paris (10e).
Téqui (P.), 82, rue Bonaparte, Paris (6e).
Vigot Frères, 23, place de l'École-de-Médecine, Paris (6e).
Vuibert (E.), 63, boulevard Saint-Germain, Paris (5e).

REAL ACADEMIA ESPAÑOLA

OBRAS COMPLETAS DE

MIGUEL DE CERVANTES SAAVEDRA

Edición facsímile de las primitivas impresiones

TOMO I

LA GALATEA

TOMO II

Primera parte del ingenioso Caballero Don Quijote de la Mancha

TOMO III

Segunda parte del ingenioso Caballero Don Quijote de la Mancha

TOMO IV

NOVELAS EXEMPLARES

TOMO V

COMEDIAS Y ENTREMESES

TOMO VI

PERSILES Y SIGISMUNDA - VIAJE DEL PARNASO

En papel de hilo 20 pesetas cada tomo y 10 en papel de algodón

Boletín de la Real Academia Española

CUADERNO XXXIII

I.—Cuestión literaria: ¿Quién fué el autor del «Diálogo de la lengua»? (conclusión).—Emilio Cotarelo.
II.—Reivindicación de americanismos.—Miguel de Toro y Gisbert.
III.—El teatro en Valladolid.—Narciso Alonso Cortés.
IV.—Coleccion de vozes i frases provinciales de Canarias, hecha por D. Sebastián de Lugo, natural de aquellas islas.
V.—Los manuscritos rabínicos de la Biblioteca Nacional (continuación).—Mario Gaspar Remiro
VI.—Etimologías: Gadrufa, ¡ala!, ¡guay!, ¡ojalá!, ¡ole!, ¡ufl.—Miguel Asín Palacios.
VII.—Lope de Vega, capellán de la iglesia de San Segundo, de Avila.—Jesús Molinero.
VIII.—Nuevos datos para las biografías de algunos escritores españoles de los siglos XVI y XVII (continuación).—Francisco Rodríguez Marín.
Acuerdos y noticias.
Bibliografía.

PRECIOS DE SUSCRIPCION

En España: un año.	10 pesetas
En el Extranjero.	12 —
Número suelto.	2 —

Se publica los meses de **febrero, abril, junio, octubre y diciembre.**

Las suscripciones pueden hacerse en la Administración del BOLETÍN, Felipe IV, 2.
Toda la correspondencia al Administrador.

LIBRERÍA FERNANDO FÉ

PUERTA DEL SOL, 15.-MADRID

ACABAN DE PUBLICARSE

SAFO por **Alfonso Daudet**

12.ª edición ..... 4 ptas.

OBRAS ESCOGIDAS DE BECQUER

Edición del Monumento, con un discurso preliminar de S. y J. Alvarez Quintero ..... 4,00 ptas.
Encuadernado en tela ..... 5,50 »

Se necesita dependiente entendido para Encargado de Librería nueva. Inútil sin referencias.

Escribir: Alberto Medina, Amnistía, 3.

LIBROS DE OCASIÓN

Rogamos a los señores que nos favorezcan con sus demandas de libros de lance, lo hagan en letra clara para evitar errores de transcripción.

DEMANDAS

KARL W. HIERSEMANN

Buchdandlung u Aunquariat

Leipzig.—Königstrasse 29

Relación del sitio de la Colonia Sacramento. Madr. 1705.
Feniers, teatro de pinturas. Bruss. 1660.
Gallardo, ensayo de una bibl. esp. de libros raros etc. 4 vols. Madr. 1863-89.
Marmol Carvajal, hist. de la rebelión y castigo de los Moriscos etc. 2 tomos. Madr. 1797.
Alcedo y Herrera, Compendio histórico de Guayaquil. Madrid 1741.
Castellanos, varones illustres de Indias. Madrid 1589.
Davila, teatro eclesiástico. Madrid 1649-1655
Torre, libro llamado Visión delectable. Sevilla 1526.
Peralta Barnuevo, Lima fundada. Lima 1732
Marquilles, commentaria super vsaticis Carchiñ. Barcelona 1505.
Cartas de los padres de la Compañía de Jesús. Alcalá 1575.
Ribadeneyra, historia de los reynos de la Gran China. Barcelona 1613.
San Román, historia general de la India Oriental Valladolid 1603.
Berni y Cabala. Creación. Valencia 1769.
Olod, tratado del origen y arte de escribir bien Gerona 1766.

OFERTAS

MANUEL PEÑA GELABERT

Cavallería, 2.-PALMA DE MALLORCA

Libros de ocasión y objetos de papel para colecciones.

BIBLIOGRAFIA ESPAÑOLA

REPERTORIO QUINCENAL DE LA PRODUCCIÓN DEL LIBRO

PUBLICADA POR LA

Federación Española de Productores, Comerciantes y Amigos del Libro

AÑO XX | MADRID, OCTUBRE 1920 | Números 19 y 20

ANUNCIOS

INDICE DE ANUNCIANTES

Calpe..... 109, 110, 111, 112, 113, 114 y 115
Ediciones Literarias..... 116 y 117
Sociedad General Española de Librería, Diarios, Revistas y Publicaciones (S. A) 118 y 119
Librería Española y Extranjera de Francisco Beltrán. ..... 120 y 121
Mariano Núñez Samper..... 122
Biblioteca de Oposiciones..... ... 123
Maison du Livre Français..... 124, 125 y 126
Real Academia Española..... 127
Sáenz de Jubera Hermanos..... 127
Librería «Fernando Fé»..... 128
Libros de Ocasión..... 128

PUBLICACIONES **CALPE**

COLECCIÓN UNIVERSAL

NOVELAS : TEATRO : POESIA : FILOSOFÍA : CUENTOS : VIAJES : HISTORIA : MEMORIAS : ENSAYOS : ETC., : ETC.

DETALLE DE LAS OBRAS PUBLICADAS

Números		Pesetas
	JULIO DE 1919	
1 a 4.	—POEMA DEL CID. Texto y traducción por Alfonso Reyes.	2,00
5 y 6.	—FUENTE OVEJUNA. Comedia de Lope de Vega. Edición revisada por Américo Castro..	1,00
7.	—LA PAZ PERPETUA. Ensayo filosófico de M. Kant, traducido del alemán por F. Rivera Pastor.	0,50
8 a 10.	—EL VICARIO DE WAKEFIELD. Novela de Oliverio Goldsmith, traducida del inglés por Felipe Villaverde.	1,50
11 a 13.	—MEMORIAS de La Rochefoucauld, trad. del francés por C. Rivas Cherif.	1,50
14 y 15.	—RELACIONES CONTEMPORANEAS. Cuentos y novelas breves de J. Ortega Munilla	1,00
16.	—DOBLE ERROR. Novela de Próspero Merimée, traducida del francés por A. Sánchez Rivero	0,50
17 a 20.	—ROJO Y NEGRO. Novela de Stendhal, traducida del francés por Enrique de Mesa. Tomo primero.	2,00
	AGOSTO DE 1919	
21 a 24.	—ROJO Y NEGRO. Novela de Stendhal, traducida del francés por Enrique de Mesa. Tomo segundo y último.	2,00
25 y 26.	—LAS CUITAS DE WERTHER. Novela de Goethe, traducción del alemán de D. José Mor de Fuentes, revisada y corregida	1,00
27.	—SOLEDADES, GALERIA Y OTROS POEMAS, de Antonio Machado .	0,50
28 y 29.	—NOVELAS EJEMPLARES, de Cervantes. Tomo primero: «La Gitanilla» y «El amante liberal».	1,00
30 a 33.	—SACHKA YEGULEV, de L. Andreiev. Novela traducida del ruso por N. Tasin	2,00
34 y 35.	—DOS NOVELAS DEL MIÑO, de Camilo Castello-Branco, traducidas del portugués por P. Blanco Suárez	1,00

36 y 37.—CUESTIONES ACADEMICAS, de Cicerón. Traducción del latín por A. Millares 1,00
38 a 40.—VIAJE DE TURQUIA, atribuído a Cristóbal de Villalón. Tomo primero. 1,50

SEPTIEMBRE DE 1919

41 a 43.—VIAJE DE TURQUIA, atribuído a C. de Villalón. Tomo II y último . 1,50
44 y 45.—EL DIA DEL JUICIO, de V. G. Korolenko. Novela rusa traducida por N. Tasin 1,00
46 y 47.—NOVELAS, de Serafín Estébanez Calderón (El Solitario). 1,00
48.—OPUSCULOS FILOSOFICOS de Leibnitz, traducido del francés por Manuel G. Morente 0,50
49 a 51.—VIDAS PARALELAS, de Plutarco. Tomo I. Traducción del griego de D. Antonio Ranz Romanillos, revisada y corregida 1,50
52 a 54.—MANON LESCAUT, del Abate Prévost, novela traducida del francés por Enrique de Mesa. 1,50
55 y 56.—LOS PECHOS PRIVILEGIADOS. Comedia de Ruiz de Alarcón. Edición revisada por Alfonso Reyes 1,00
57.—EL DIABLO COJUELO. Novela de Vélez de Guevara 0,50
58 a 60.—SILAS MARNER, de George Eliot, novela inglesa traducida por Isabel Oyarzábal. 1,50

OCTUBRE DE 1919

61 y 62.—EL DIOS IMPLACABLE. Novela de Alejandro Kuprin, traducida del ruso por N. Tasin 1,00
63 a 65.—MIS AMORES. Cuentos de Trindade Coelho, traducidos del portugués por P. Blanco Suárez. 1,50
66 a 68.—DIEZ AÑOS EN EL DESTIERRO. Memorias por Madame de Staël, traducido del francés por M. Azaña 1,50
69 y 70.—EL CONDENADO POR DESCONFIADO. Comedia de Tirso de Molina, edición cuidada por Américo Castro 1,00
71.—LO BELLO Y LO SUBLIME, de Kant. Ensayos de crítica, traducido del alemán por A. Sánchez Rivero. 0,50
72 y 73.—CUENTOS, de Alfredo de Musset. Tomo primero, traducido del francés por L. Fernández Ardavín. 1,00
74 y 75.—EL SEÑOR Y LOS DEMAS SON CUENTOS, por Leopoldo Alas (Clarín). 1,00
76 y 77.—VIAJE SENTIMENTAL, por L. Sterne, trad. del inglés por A. Reyes . 1,00
78 a 80.—COMENTARIOS DE LA GUERRA DE LAS GALIAS, por J. César, traducción del latín por J. Goya y Muniaín, revisada y corregida . . . 1,50

NOVIEMBRE DE 1919

81 y 82.—LA SALA NUMERO SEIS, por Antón Chejov. Novelas cortas, traducidas del ruso por N. Tasin. 1,00
83 y 84.—POESIAS de Garcilaso de la Vega. 1,00
85.—LA GERMANIA Y DIALOGO DE LOS ORADORES, por Cayo Cornelio Tácito. Historia, traducción de D. Alamos Barrientos, C. Sixto y S Ezguerra, revisada y corregida. 0,50
86 a 88.—EL REY DE LAS MONTAÑAS, por E. About, novela traducida del francés por A. Sánchez Rivero. 1,50
89 y 90.—EL BARBERO DE SEVILLA, por A. Caron de Beaumarchais. Comedia, traducido del francés de J. I. Alberti y E. López Alarcón. 1,00
91 a 93.—LA SENORITA DE LA SEIGLIERE, por J. Sandeau, novela traducida del francés por Pedro Vances 1,50
94 y 95.—NOVELAS EJEMPLARES, de Cervantes. Tomo II. «La Española Inglesa». «Rinconete y Cortadillo» y «El Licenciado Vidriera». 1,00
96 y 97.—GRAZIELLA, por A. de Lamartine, novela trad. del francés por J. J. Llovet 1,00
98 a 100.—MIS RECUERDOS, por Massimo d'Azeglio. Memorias. Tomo primero, traducido del italiano por E. de Echaurí 1,50

DICIEMBRE DE 1919

101 a 103.—MIS RECUERDOS, por Massimo d'Azeglio. Memorias. Tomo II, traducido del italiano por E. de Echaurí 1,50
104 y 105.—LOS ESPECTROS, de L. Andreiev. Novelas trad. del ruso por N. Tasin. 1,00
106 a 108.—EL CONVIVIO, de Dante Alighieri, traducido del italiano por Cipriano Rivas Cherif 1,50

109.—LAS HERMANAS GYURKOVICS, por Francisco Herczeg. Historia familiar, traducido del húngaro por Andrés Révész 0,50
110 a 113.—PERSUASION, por Jane Austen. Novela traducida del inglés por M. Ortega Gasset 2,00
114 y 115.—TRES CUENTOS, de G. Flaubert. Trad. del francés por L. Bello . 1,00
116 a 118.—EL CASAMIENTO DE FIGARO, por Beaumarchais. Comedia traducida del francés por E. López Alarcón. 1,50
119 y 120.—LA EDUCACIÓN DE LAS NIÑAS, por Fenelón. Traducido del francés por María Luisa Navarro de Luzuriaga 1,00

ENERO DE 1920

121 y 122.—VARENKA OLESOVA, de Máximo Gorki. Novela traducida del ruso por N. Tasin 1,00
123 a 125.—MIS RECUERDOS, por Massimo D'Azeglio. Memorias. Tomo III y último. Traducido del italiano por E. de Echaurí. 1,50
126 y 127.—EL LINDO DON DIEGO. Comedia de Agustín Moreto Cabaña. . . . 1,00
128.—PATRIARCHA, de Filmer. Tratado de política traducido del inglés por Pablo de Azcárate 0,50
129 y 130.—VIDAS PARALELAS, de Plutarco. Tomo II. Traducción del griego de Don Antonio Ranz Romanillos, revisada y corregida. 1,00
131 a 133.—EL HADA DE LAS MIGAJAS, por Carlos Nodier. Cuento fantástico traducido del francés por Pedro Vances 1,50
134 a 137.—LOS MALASANGRE, por Giovanni Verga. Novela traducida del Italiano por Cipriano Rivas Cherif. 2,00
138 y 139.—NOVELAS EJEMPLARES, de Cervantes. Tomo III. «La fuerza de la sangre», «El celoso extremeño» y «La ilustre fregona». 1,00
140.—ENSAYOS PEDAGOGICOS, de Tomás Arnold. Traducido del inglés por Lorenzo Luzuriaga. 0,50

FEBRERO DE 1920

141 y 142.—DIES IRÆ, de Leónidas Andreiev. Novelas trad. del ruso por N. Tasin. 1,00
143 y 144.—ELIAS PORTOLU, por Grazia Deledda. Novela traducida del italiano por Eustaquio de Echaurí. 1,00
145.—MEMORIAS de Voltaire, traducidas del francés por M. Azaña 0,50
146 a 148.—CATALINA, de Thackeray. Novela trad. del inglés por M. Alarcón . 1,50
149 y 150.—LA POSADERA, de Goldoni. Comedia traducida del italiano por Cipriano Rivas Cherif 1,00
151 a 153.—BUG-JARGAL, de Víctor Hugo. Novela. Traducción del francés de D. Alcalá Galiano, revisada y corregida. 1,50
154 y 155.—VIDA de D. Diego de Torres Villarroel. Tomo I. 1,00
156 a 158.—GRANDEZA Y DECADENCIA DE LOS ROMANOS, por Montesquieu. Traducido del francés por E. Bohigas 1,50
159 y 160.—CUENTOS, de Hauff, traducidos del alemán por C. Gallardo de Mesa. 1,00

MARZO DE 1920

161 y 162.—EL BRAZALETE DE RUBIES, por Alejandro Kuprin. Novela traducida del ruso por N. Tasin 1,00
163 a 166.—HISTORIA DE LOS MUSULMANES ESPAÑOLES, por Dozy. Tomo I. Traducido del francés por Magdalena Fuentes 2,00
167 y 168.—CUENTOS, de Teixeira de Queiroz. Traducidos del portugués por P. Blanco Suárez 1,00
169 y 170.—CHATTERTON, de A. de Vigny. Drama. Traducido del francés por J. Robles. 1,00
171 a 173.—NOVELAS EJEMPLARES, de Cervantes. Tomo IV y último: «La Señora Cornelia», «Las dos doncellas», «El casamiento engañoso» y «Coloquio de los Perros». 1,50
174 y 175.—VIDA de Don Diego de Torres Villarroel. Tomo II y último. 1,00
176.—LA BIEN PLANTADA DE XENIUS, por Eugenio d'Ors. Novela traducida del catalán por Rafa l Marquina 0,50
177 a 180.—PAPA GORIOT, de H. de Balzac. Novela traducida del francés po J. de Zuazagoitia. 2,00

ABRIL DE 1920

181 y 182.—NOTAS SOBRE INGLATERRA, de H. Taine. Tomo I. Traducido del francés por L. Sánchez Cuesta 1,00

183 a 186.—HISTORIA DE LOS MUSULMANES ESPAÑOLES, por Dozy. Tomo II. Traducido del francés por Magdalena Fuentes 2,00
187 y 188.—EL RICACHON EN LA CORTE (Le bourgeois gentilhomme), de Molière. Comedia traducida del francés por J. I. de Alberti. 1,00
189.—CIUDADES DE ENSUEÑO, por Enrique Gómez Carrillo 0,50
190 a 192.—EL CAMARERO, de Chmelev. Novela traducida del ruso por N. Tasin. 1,50
193 y 194.—ULTIMAS CARTAS DE JACOBO ORTIZ, por Hugo Fóscolo. Novela traducida del italiano por Cipriano Rivas Cherif. 1,00
195 a 198.—CURIAL Y GUELFA. Anónimo catalán del siglo XV. Novela traducida por Rafael Marquina. Tomo I. 2,00
199 y 200.—BUDAPEST, de Tomás Kóbor. Novela traducida del húngaro por Andrés Révész. Tomo I.. 1,00

MAYO DE 1920

201 y 202.—BUDAPEST, de Tomás Kóbor. Novela traducida del húngaro por Andrés Révész. Tomo II y último 1,00
203 y 204.—HISTORIA DE MI VIDA, de Antón Chejov. Novela traducida del ruso por N. Tasin 1,00
205.—EL EXTRAÑO CASO DEL DOCTOR JEKYLL Y MISTER HYDE, de R. L. Stevenson. Novela traducida del inglés por José Torroba 0,50
206 y 207.—CURIAL Y GUELFA. Anónimo catalán del siglo XV. Novela traducida por Rafael Marquina. Tomo II y último. 1,00
208 a 211.—HISTORIA DE LOS MUSULMANES ESPAÑOLES, por Dozy. Tomo III. Traducido del francés por Magdalena Fuentes. 2,00
212 y 213.—LA DUQUESA DE MALFI. Drama de Webster. traducido del inglés por E. Díez Canedo 1,00
214.—MEMORIAS, de Heine, traducidas del alemán por Manuel M. Pedroso. 1,00
215 a 217.—NOTAS SOBRE INGLATERRA, de H. Taine. Tomo II y último. Traducido del francés por L. Sánchez Cuesta 1,50
218 a 220.—EUGENIA GRANDET, de H. de Balzac. Novela traducida del francés por J. Alvarez Pastor. 1,50

JUNIO DE 1920

221 a 223.—LA HECHIZADA, de Barbey d'Aurevilly. Novela traducida del francés por Rafael Sánchez Ocaña 1,50
224 y 225.—TARTARIN DE TARASCON, de Alfonso Daudet. Novela traducida del francés por Felipe Villaverde. 1,00
226 a 228.—HECTOR FIERAMOSCA, de Massimo d'Azeglio. Novela traducida del italiano por José Ignacio de Alberti. Tomo I 1,50
229 y 230.—DEL REY ABAJO, NINGUNO. Comedia de F. de Rojas. 1,00
231.—LA NARIZ DE UN NOTARIO, de Edmond About. Novela traducida del francés por Pablo Perales. 0,50
232 a 234.—HISTORIA DE LOS MUSULMANES ESPAÑOLES, por Dozy. Tomo cuarto y último. Traducido del francés por Magdalena Fuentes. . . . 1,50
235 y 236.—LA VIDA EN LOS CAMPOS, de Giovanni Verga. Novela traducida del italiano por Cipriano Rivas Cherif 1,00
237 a 240.—PERSILES Y SIGISMUNDA. Novela de Cervantes. Tomo I. 2,00

JULIO DE 1920

241 a 243.—PERSILES Y SIGISMUNDA. Novela de Cervantes. Tomo II y último. 1,50
244 y 245.—CLAVIJO. Drama de Goethe, trad. del alemán por R. M. Tenreiro . . 1,00
246 y 247.—HECTOR FIERAMOSCA, de Massimo d'Azeglio. Novela traducida del italiano por José Ignacio de Alberti. Tomo II y último. 1,00
248.—MALVA Y OTROS CUENTOS, de Máximo Gorki. Traducido del ruso por N. Tasin 0,50
249 a 252.—CONVERSACIONES CON GOETHE, de J. P. Eckermann. Traducido del alemán por José Pérez Bances. Tomo I. 2,00
253 y 254.—EL CABALLERO DESTOUCHES, de J. Barbey d'Aurevilly. Novela traducida del francés por Juan José Llovet 1,00
255 a 258.—VIDAS PARALELAS, de Plutarco. Tomo III. Traducción del griego de D. Antonio Ranz Romanillos, revisada y corregida. 2,00
259 y 260.—MI PRIMA FILIS, de Gaskell. Novela traducida del inglés por Pablo Martínez Strong. 1,00

AGOSTO DE 1920

261 y 262.—LA PRIMAVERA DE LA VIDA. Novela de N. Garín. Traducida del ruso por N. Tasín. 1,00
263 y 264.—DISCURSO PRELIMINAR DE LA ENCICLOPEDIA, por D'Alembert. Traducido del francés por F Rivera Pastor. 1,00
265 a 268.—CONVERSACIONES CON GOETHE, de Juan Pedro Eckermann. Traducido del alemán por José Pérez Bances. Tomo II 2,00
269.—CUADROS DE VIAJE, de Enrique Heine. Traducido del alemán por Manuel M. Pedroso. Tomo I 0,50
270 y 271.—MACBETH. Drama de Shakespeare. Traducido del inglés por Luis Astrana Marín. 1,00
272 a 274.—EL CONDE KOSTIA. Novela de Cherbuliez. Traducida del francés por Nicolás González Ruiz. Tomo I. 1,50
275 a 277.—RAFAEL. Novela de Lamartine, trad. del francés por F. Lorenzo. 1,50
278 a 280.—DANIEL CORTIS. Novela de Fogazzaro. Traducida del italiano por Cipriano Rivas Cherif. Tomo I. 1,50

SEPTIEMBRE DE 1920

281 y 282.—EL CONDE KOSTIA. Novela de Cherbuliez. Traducida del francés por Nicolás González Ruiz. Tomo II y último. 1,00
283 a 286.—CONVERSACIONES CON GOETHE, de Juan Pedro Eckermann. Traducido del alemán por José Pérez Bances. Tomo III y último. 2,00
287 y 288.—EL ABANICO DE LADY WINDERMERE. Comedia de Oscar Wilde. Traducida del inglés por Ricardo Baeza 1,00
289 a 291.—MI TIO BENJAMIN. Novela de Claude Tillier. Traducida del francés por Valentín de Pedro 1,50
292 y 293.—LA EDUCACION ESTETICA DEL HOMBRE, de Schiller. Traducido del alemán por Manuel G. Morente 1,00
294 a 297.—LA METAMORFOSIS O EL ASNO DE ORO. Novela de Lucio Apuleyo. Traducción atribuída a Diego López de Cortegana 2,00
298.—CASAMIENTOS PARISIENSES. Novelas breves de Edmundo d'About. Traducidas del francés por Pablo Perales. Tomo I. 0,50
299 y 300.—DANIEL CORTIS. Novela de Fogazzaro. Traducida del italiano por Cipriano Rivas Cherif. Tomo II y último. 1,00

OCTUBRE DE 1920

301 y 302.—LOS CAMPESINOS. Novela de Antón Chejov, traducida del ruso por N. Tasin 1,00
303 a 305.—VIDAS PARALELAS, de Plutarco. Tomo IV. Traducción del griego de D. Antonio Ranz Romanillos, revisada y corregida 1,50
306 y 307.—EL FILOSOFO SIN SABERLO. Comedia de Sedaine, traducida del francés por José Ignacio de Alberti. 1,00
308.—LA PARADOJA DEL COMEDIANTE, de Diderot. Traducido del francés por Ricardo Baeza 0,50
309 a 311.—CUENTOS DE LA PAMPA, por Manuel Ugarte 1,50
312 y 313.—EL GRILLO DEL HOGAR. Novela de Carlos Dickens, traducida del inglés por Manuel Ortega Gasset 1,00
314 a 317.—CRONICA DE CARLOS IX, de Próspero Mérimée. Traducido del francés por Nilo Fabra 2,00
318 a 320.—RENATA MAUPERIN. Novela de E. y J. de Goncourt, traducida del francés por E. de Echaurí. 1,50

APARECEN VEINTE NUMEROS, DE UNAS CIEN PAGINAS, CADA MES

Cada número, CINCUENTA CENTIMOS

POR SUSCRIPCIÓN TRIMESTRAL, SEMESTRAL O ANUAL (OCHO PESETAS AL MES)

CUARENTA CENTIMOS cada número

MADRID
SAN MATEO, 13

CALPE

BARCELONA
CONSEJO DE CIENTO, 416

CALPE San Mateo, 13. = MADR

MONOGRAFIAS CALPE

PUBLICADAS BAJO LA ALTA DIRECCIÓN DE DON SANTIAGO RAMÓN Y CA

VOLÚMENES PU

ORIGEN, FORMACION Y EVOLUCION DEL FOLICULO DE DE-GRAAF. Histogénesis del cuerpo lúteo. Por D. Luis G. GUILERA MOLAS. Un volumen de 106 páginas, con 8 láminas en negro y 4 en tricolor, encuadernado en tela . . . . . Pts.

ESTUDIO CLINICO DE LA TUBERCULOSIS GANGLIO PULMONAR EN LOS NIÑOS. Por D. J. GARCÍA DEL DIESTRO. Un volumen de 106 páginas, con 8 láminas en negro, encuadernado en tela. . . . . »

PNEUMOTORAX ARTIFICIAL. Por D. JACINTO REVENTÓS. Un volumen de 166 páginas con 22 láminas y 8 gráficos, encuadernado en tela. . . . . » 1

TRATAMIENTO DE LA ULCERA DEL ESTOMAGO. Por D. FIDEL FERNÁNDEZ Y MARTÍNEZ. Un volumen de 144 páginas, encuadernado en tela. . . . . »

LIBRO DE GRAN ACTUALIDAD

EL BOLCHEVISMO EN ACCIÓN

por W. T. GOODE

En esta obra describe el autor su reciente viaje a Rusia y las entrevistas tenidas con disti hombres del gobierno bolchevique. Es, por tanto, un valioso documento para estudiar la s ción social y política de la república de los soviets y de las figuras que rigen actualmente destinos de aquel pueblo.

Un volumen en rústica . . . . . 3 ptas

OBRAS DEL CELEBRE NATURALISTA J. H. FABRE

«Maravillas del instinto de los insectos» «Costumbres de los insectos»
«Los auxiliares» «La vida de los insectos» «Los destructores»

Los mejores libros para premios en exámenes y fiestas escolares

Volúmenes en rústica, con muchas láminas y artísticas cubiertas a varias tintas

5 PESETAS CADA OBRA

PEQUEÑA HISTORIA DE LA GRAN GUERRA

POR H. VAST; TRADUCIDA DEL FRANCÉS POR JUAN DE CASTRO

Seguida de un atlas de la guerra : : (Doce mapas militares y siete políticos)

Un volumen de unas 300 páginas, en rústica. . . . . 5 p

LA SECRECIÓN DE LA ORINA

POR A. R. CUSNHY; TRADUCIDO DEL INGLÉS POR JOSÉ SOPENA

Un volumen de 304 páginas, muy ilustrado, en rústica . . . . . 16 p

OBRAS NUEVAS

E BIOLOGIA Y MEDICINA

Y DE LOS DOCTORES MADINAVEITIA, GOYANES, PITTALUGA Y LAFORA

TOS EN VENTA

SIFILIS, BLENORRAGIA Y MATRIMONIO. Por D. ENRIQUE A. SAINZ DE AJA. Un volumen de 228 páginas, encuadernado en tela. . . . . Pts. 10,00

ANALISIS CLINICO DE LOS ESPUTOS. Por D. REMIGIO DARGALLO. Un volumen de 224 páginas, con 18 láminas en negro y 6 en tricolor, encuadernado en tela.. . » 10,00

DIAGNOSTICOS Y TRATAMIENTOS MODERNOS DE LA NEUROSIFILIS, por D. GONZALO R. LAFORA. Un volumen de 160 páginas, encuadernado en tela. . . . » 8,00

LOS LEUCOCITOS EOSINOFILOS Y LA EOSINOFILIA, por D. FELIPE JIMÉNEZ ASÚA. Un volumen de 120 págs., con una lámina tricolor, encuadernado en tela.. » 6,00

EL SUERO ANTIDIFTERICO, por D. FRANCISCO MURILLO. Un volumen de 104 páginas, con 3 láminas en negro y una en tricolor, encuadernado en tela. . . . . » 7,00

OBRA SENSACIONAL

LAS CONSECUENCIAS ECONÓMICAS DE LA PAZ

por J. M. KEYNES

REPRESENTANTE OFICIAL BRITÁNICO EN LA CONFERENCIA DE LA PAZ, DE PARÍS

Las recientes versiones de este famoso libro a casi todas las lenguas cultas han estremecido al mundo político por la crítica severa que hace del Tratado de Versalles y de los hombres que intervinieron en él.

Un volumen de 264 páginas, rústica. . . . . 10 ptas.

Los fundamentos de la Teoría de la Gravitación de Einstein

por ERWIN FREUNDLICH

Traducido de la cuarta edición alemana por JOSÉ M.ª PLANS Y FREYRE

Libro de interés universal, para Matemáticos, Filósofos, Físicos, Astrónomos, etc.

Un volumen de 116 páginas, en rústica. . . . . 8 ptas.

La Teoría de la Evolución y las pruebas en que se funda

por WILLIAM B. SCOTT. :-: Traducido del inglés por ANTONIO DE ZULUETA

En este libro trata el autor, sin tecnicismos, de las pruebas modernas del *hecho* de la Evolución y de las pruebas antiguas remozadas. Es el mejor alegato que puede hacerse de ese hecho.

Un volumen de 212 páginas, rústica . . . . . 8 pesetas.

ENFERMEDADES DEL ESTÓMAGO

POR EL DOCTOR LUIS URRUTIA

Un volumen de 672 páginas, con numerosas ilustraciones intercaladas y muchas láminas en negro y tricolor, en rústica . . . . . 25 ptas.

VENTA:
Ferraz, 21
MADRID

EDICIONES LITERARIAS

Dirección:
7, rue de Lille
PARÍS

ANDRÉS LIC

EL REY

La pluma tierna y delicada de Andrés Lic
volumen la historia de un rey-niño, de
la tradición dinástica y del protocolo.
lísimo Lichtenberger ha sabido dar int
pintando en trazos sobrios y delicados l
gustos infantiles y la amargura de sus p

Un volumen con artística cubierta. . . . . .

En 1.º de Noviembre se

NOVEDAD

Juan Lorrain: Hijas de Reyes

PRECIO: 4

EDICIONES LITERARIAS

VENTA:
Rivadavia, 1571
BUENOS AIRES

Acaba de Publicarse:

HTENBERGER

Y-E-C-I-T-O

tenberger, ha trazado en las páginas de este odos los reyes niños aplastados bajo el peso de . Y con la gracia inimitable de su estilo, persona- rés novelesco y psicológico a EL REYECITO, la vida de este rey de Panonia, su vida íntima, sus primeros contactos con la política y con el amor...

. . . . . 4,00 pesetas.

se pondrán a la venta:

REIMPRESION

:-: Pedro de Coulevain: La novela maravillosa :-:

PESETAS

Novedades literarias de que es con

SOCIEDAD GENERAL ESPAÑOLA DE LIBRERIA,

FERRAZ, 21, MOD

UNA COCOTA «ULTIMO GRITO»

Novela

por

ANDRÉS GUILMAIN

Precio. 2

—: COSMOPOLIS :—

Revista mensual dirigida

por

E. GÓMEZ CARRILLO

Mes de Octubre de 1920

Precio. 2,50

LA MUJER DE NADIE

Novela

por

JOSÉ FRANCÉS

Precio. 4,50

EL RELOJ DEL AMOR Y DE LA MUERTE

Novela por

EMILIO CARRERE

Dibujos de Mansberger

Precio. 3,50

ULTIMOS DIAS DE LA GRAN COLOMBIA

:: :: Y DEL LIBERTADOR :: ::

Memorias Histórico-Políticas. Tomo I

por

JOAQUÍN POSADA GUTIÉRREZ

Precio. 8,50

JUVENTUD, EGOLATRIA

Segunda edición

por

PIO BAROJA

Precio 4,50

LA GRECIA ETERNA

por

E. GÓMEZ CARRILLO

Prólogo de **JEAN MOREAS**

Precio 4

PROSAS PROFANAS

Volumen II de las obras completas

por

RUBEN DARÍO

Ilustraciones de **Enrique Ochoa**

Precio 4

LA HUMANIDAD INSUMISA

La revolución rusa
El problema social en España

por

RAFAEL GASSET

Precio. 4

cesionario de la venta exclusiva la

DIARIOS, REVISTAS Y PUBLICACIONES (S. A.)

ERNO. — MADRID

Colección Moderna

PARA CONOCER LOS FETICHES

: Y SUS INFLUENCIAS : :

Precio. 0,50

Los Grandes Españoles

MARIA GUERRERO

por

Luis Antón del Olmet

y

José de Torres Bernal

Precio. 4

Colección Moderna

:: CONSEJOS, RECETAS ::

Y CUIDADOS DE BELLEZA

Precio 0,50

EL FIGON DE LA REINA PATOJA

Novela

(Tercera edición)

por

ANATOLE FRANCE

Traducción de **Luis Ruiz Contreras**

Precio 4

EL TENIENTE GENERAL D. PABLO MORILLO

Primer Conde de Cartagena, Marqués de la Puerta

(1778-1837)

Tomo II y último

por

ANTONIO RODRÍGUEZ VILLA

Precio 8,50

SEMBLANZAS DE AMERICA

Rodó, Silva, Darío, Herrera y Reissig, Palma Chocano, Gómez Carrillo, Almafuerte, Zorrilla — de San Martín, Reyles, Prada y Montalvo —

por

VENTURA GARCÍA CALDERÓN

Precio 4

LA BIBLIA EN ESPAÑA

o viajes, aventuras y prisiones de un inglés en su intento de difundir las Escrituras por la Península

por J. BORROW

Traducción directa del Inglés por **Manuel Azaña**

Tomo II

Precio. 2,50

ELEVACIÓN

Obras completas de **AMADO NERVO**

Volumen XV

Precio 4

EL FUEGO

Diario de un pelotón :: Novela

Segunda edicción :: Premio Concourt

por

ENRIQUE BARBUSSE

Traducción de **Antonio Bermejo de la Rica**

Precio. 5

LIBRERIA ESPAÑOLA Y EXTRANJERA D

La persistente carestía del papel, de la mano de obra y demás elementos que integran la producción del libro, nos obliga, bien a pesar nuestro, a alterar otra vez los precios de algunas de las publicaciones de ésta casa. Los que rigen desde el presente mes de Noviembre, son los siguientes:

	Pesetas
AZORÍN.-España	3,50
» Confesiones de un pequeño filósofo	3, -
BOUDELAIRE.-Las flores del mal	5, -
BAYO.-Lazarillo español	4, -
BELDA.-La suegra de Torquino	4,50
BONILLA.-Cervantes y su obra	4, -
BONNAT.-Jacinta Ruiz	4. -
BOURGET.-Andrés Cornelis	4, -
CARRÉ -Influencias de la Literatura gallega	6, -
CIGES APARICIO.-El Vicario	3,50
» Del cautiverio	3, -
» Del Hospital	3, -
» Del cuartel y de la guerra	3,50
DARÍO (RUBÉN).-Opiniones	4, -
» Parisiana	4, -
DELPIT.-Teresina	4, -
FOGAZZARO.-El Santo	6, -
GASCÓN.-Más cuentos baturos	2,50
GÓMEZ CARRILLO.-El Modernismo	4,50
» Grecia	4,50
GUAL.-Misterio de dolor	3, -
HEREDIA.-Los trofeos	4,50
JOYZELLE.-Rebelión	4, -
LAUREANA (DUQUESA).-Para ser amada	4,50
LÓPEZ-ROBERTS.-La novela de Lino Arnáiz	4, -
» La Esfinge sonríe	4, -
LLANAS AGUILANIEDO.-Pityusa	4, -
MARQUINA.-Canciones del momento	4,50
MAUPASSANT.-Pedro y Juan	4, -
MORALES.-Cazadores y cazadores	3, -
OHNET.-El Camino de la Gloria	4,50
» La Conquistadora	4,50
OMAR.-Rubaiyat	4, -
PALOMERO.-Copias de Gil Parrado	4,50
» Mi bastón y otras cosas por el estilo	3, -
» El Libro de los elogios	3, -
PARELLADA.-Memorias de un sietemesino	5, -
PARELLADA.-A reirse tocan	5, -
PÉREZ DE AYALA.-Tinieblas en las cumbres	5, -
QUEIROZ (EÇA DE).-La Ilustre casa de Ramires	5, -
QUEIROZ (EÇA DE).-El misterio de la carretera de Cintra	4.5(
RODRÍGUEZ MARÍN,-Madrigales	3, -
SACHER MASOCH.-La Venus de las pieles	3, -
SANTILLANA.-Ultimo héroe	4, -
SERAO.-El País de Jesús	4,5(
TAMENAGA SHUNSUY.-Los 47 capitanes	4,5(
URBANO.-Manual del perfecto enfermo	2,5(
VERLAINE.-Fiestas galantes	4,5(
WILLY.-Claudina en la Escuela	4,5(
» Claudina en París	4,5(
» Claudina en su casa	4,5(
» Claudina desaparece	4,5(
BERNALDO DE QUIRÓS.-Guía alpina del Guadarrama	1, -
CAMPOAMOR.-Cantares	1, -
» El tren expreso	1, -
CASTRO Y SERRANO.-Cervantes	1, -
El cabo López	0.5(
El Dos de Mayo	2, -
LEGUINA.-Bibliografía e historia de la esgrima	15, -
» Las armas de Don Quijote	10, -
» Obras de bronce	4, -
CARUS.-Evangelio del Buddha	5, -
CUARTERO.-La vida pública	2, -
DUGUIT.-La transformación del Estado	6, -
» Las transformaciones generales del Derecho privado	5, -
» Las transformaciones generales del Derecho público	6, -
DUBOIS.-La Educación de sí mismo	4,5(
JUBERÍAS.-Rusia contemporánea	3, -
IRELAND.-La Iglesia y el siglo	4,5(
KAUTSKY.-La Doctrina socialista	5, -
KOLORENKO.-El Imperio de la Muerte	4, -
LOISY.-El evangelio y la Iglesia	4, -
MOROTE.-Los frailes en España	3, -
MURRI.-La política clerical	4, -
NATORP.-Em. Kant	1,5(
POSADA.-En América. Una campaña	4, -
RUSKIN.-Estudios sociales	3, -
» Prerrafaelismo	5, -
ROUSSEAU.-Desigualdad entre los hombres	3, -

E FRANCISCO BELTRAN, Príncipe, 16.---MADRID

Rogamos a los señores libreros se sirvan modificar desde ahora los precios en los ejemplares que tengan de estos títulos, poniéndolos en armonía con ésta tarifa.

Las encuadernaciones se cargan por ahora sin descuento alguno.

	Pesetas
SEEBOHM ROWONTREE.-El hombre debe trabajar.	3,50
SELIGMAN.-Interpretación economía de la Historia.	5,-
SILVA.-Reparto de América.	10,-
WARD.-Compendio de Sociología.	5,-
TUYO ES EL MUNDO	
SANDERS (WILLIAM).-La Posesión de la Voluntad. Rústica. .	1,80
» *Idem, id. id. Tela.* .	2,80
» El secreto de la Memoria. Rústica. . . .	1,80
» *Idem, id. id. Tela.* .	2,80
» La Obtención de la Energía. Rústica. . .	1,80
» *Idem, id. id. Tela.* .	2,80
» El Evangelio de la Dicha. Rústica. . . .	1,80
» *Idem, id. id. Tela.* .	2,80
» La Conquista del Amor. Rústica. . . .	1,80
Idem, id. id. Tela. .	2,80
» La Adquisición de la Riqueza. Rústica. . .	1,80
» *Idem, id. id. Tela.* .	2,80
ARTUS-PERRELET.-El Dibujo al servicio de la Educación.	5,-
Encuadernado en tela	6,-
DECROLY.-La Iniciación a la actividad intelectual.	5,-
Encuadernado en tela.	6,-
DEWEY.-La Escuela y la sociedad, *encuadern .do en tela*	4,-
EVARD.-La adolescente.	5,-
Encuadernado en tela.	6,-
FARIA DE VASCONCELLOS.-Una Escuela Nueva en Bélgica.	5,-
Encuadernado en tela.	6,-
KETTY JENTZER.-Juegos al aire libre y de interior	5,-
Encuadernado en tela.	6,-
LEMAITRE.-Vida mental del adolescente .	5,-
Encuadernado en tela.	6,-

	Pesetas
ROUMA.-La palabra y las perturbaciones de la palabra.	5,-
Encuadernado en tela	6,-
VIQUEIRA.-Psicología pedagógica, *encuadernado en tela*	6,-
BAIN.-Ciencia de la educación.	8,-
Encuadernado en tela	10,-
BERGSON.-Datos inmediatos de la conciencia	5,-
BERNÁCER.-Sociedad y felicidad.	10,-
CLAPAREDE.-Psicología del niño.	16,-
Encuadernado en tela	18,-
CROCE.-Estética	15,-
Encuadernado en tela	17,-
CHARLES-BRUN.-Regionalismo.	8,-
DEMOOR.-Los niños anormales	8,-
Encuadernado en tela	10,-
DESCOEUDRES.-La educación de los niños anormales.	8,-
Encuadernado en tela	10,-
FERNÁNDEZ SANZ.-Enfermedades de las glándulas.	10,-
» Histerismo.	10,-
» Disciplina de los nervios	5,-
Encuadernado en tela	6,-
GAY.-El Imperialismo	6,-
GEORGE.-Protección o librecambio. . . .	8,-
» Economía política.	15,-
» La condición del trabajo. . . .	3,-
Encuadernado en tela	5,-
» La cuestión de la tierra. . . .	4,50
Encuadernado en tela	6,50
» El crimen de la miseria. . . .	3,-
Encuadernado en tela	5,-
» Problemas sociales	6,-
Encuadernado en tela	8,-
GEORGE.-La Amenaza del privilegio. . . .	10,-
RIVERA PASTOR.-Lógica de la libertad . .	6,-
ROUMA.-Pedagogía sociológica	8,-
Encuadernado en tela	10,-
SIMMEL.-Schopenhauer y Nietzsche . . .	6,-
SOREL.-Reflexiones sobre la violencia . .	8,-

MARIANO NÚÑEZ SAMPER

EDITOR, LIBRERO, IMPRESOR

MARTIN DE LOS HEROS, 13.=MADRID

Abellán	Pesetas
Diccionario general de ortografía, homología y régimen, tres tomos en tela.	62,00
Aleu	
Tratado de Aritmética, un tomo en tela	7,20
Barredo	
Manual Práctico del Abogado, un tomo en rústica	6,00
Benot	
Arquitectura de las lenguas, tres tomos en tela.	49,00
Prosodia Castellana y Versificación, tres tomos en tela	45,00
Diccionario de Asonantes y Consonantes, un tomo en tela	31,50
Aritmética General, cuatro tomos en tela.	57,00
Diccionario de Ideas Afines, un tomo en tela.	48,00
Errores en los libros de matemáticas, un tomo en tela	12,00
Los Duendes del Lenguaje, un tomo en tela.	9,00
Sistema Métrico, un tomo en tela .	12,00
Luis Besses	
Veinte lecciones de francés, un tomo en rústica	6,00
Diccionario fraseológico francés-español y viceversa, un tomo en tela.	13,80
Diccionario de Argot francés, un tomo en tela.	4,80
Cabello y Aso	
Teoría Artística de la Arquitectura tres tomos en rústica	12,00
Castaños	
Ensayo de fortificación arqueológica, un tomo en rústica	4,20
Milla Basallos	
Saneamientos de poblaciones, un tomo en rústica	8,40
Abastecimientos de aguas potables, un tomo en rústica.	4,80
Problema sanitario de las viviendas en las grandes urbes, un tomo en en rústica	4,80

España	Pesetas
El testamento ológrafo, un tomo en rústica.	1,80
Flavio	
Vademécum del estudiante de Derecho, un tomo en rústica . . .	8,40
M. Fernández	
El consultor del consejo de familia, un tomo en rústica.	3,60
La Iglesia	
Principios y axiomas de Derecho Universal, un tomo en rústica. .	6,00
M. Herrero	
El arte de la cocina, un tomo en rústica.	4,20
Moreno de la Torre	
Apuntes prácticos y teóricos de gramática francesa, un tomo en rústica.	3,00
Panés	
Contabilidad Mercantil (para Correos y Telégrafos), un tomo en rústica.	8,40
Pellico	
La farmacia al alcance de todos, un tomo en rústica	3,60
Pesado Blanco	
El consultor médico quirúrgico, un tomo en rústica	4,20
P. J. Montes	
Derecho penal español, dos tomos en rústica.	16,80
El crimen de herejía (derecho penal canónico), un tomo en rústica. .	9,60
Salazar y Quintana	
Diccionario latino-español y viceversa, un tomo en pasta	17,00
Método de la lengua latina, dos tomos en tela.	12,00
Sloker	
Anatomía quirúrgica y traumatología craneal, un tomo en pasta. .	12,00

BIBLIOTECA DE OPOSICIONES

publicada por la S. A. EDITORIAL REUS

El primer precio es en Madrid y el segundo en provincias.

1.ª serie. PROGRAMAS

I. **Oposiciones a Notarías determinadas.** - 1,50 y 175 pesetas.
II. **Oficiales cuartos de Fomento.** - 50 y 65 céntimos.
III. **Vigilantes segundos de Prisiones.** - 50 y 65 céntimos.
IV. **Cuerpo de Aspirantes a la Judicatura y al Ministerio fiscal.** - 1,50 y 1,75.
V. **Carrera consular.** - 1,50 y 1 75 pesetas.
VI. **Cuerpo de Abogados del Estado.** - 1,50 y 1,75 pesetas.
VII. **Médicos forenses.** - 50 y 65 céntimos
VIII. **Oficiales cuartos de Hacienda.** - 50 y 65 céntimos.
IX. **Instrucciones y Programa que han de regir para las oposiciones de Auxiliares primeros del Cuerpo de Auxiliar Estadística.** - 25 y 50 cts.
X. **Programa de Oficiales terceros de Telégrafos, Radiotelegrafistas y Operadores libres de Radiotelegrafía.** - 1 y 1,25 pesetas.
XI. **Programa de Vigilantes segundos de Policía.** - 25 y 40 céntimos.
XII. **Carrera diplomática.** - 1,50 y 1,75 pesetas.
XIII. **Aspirantes a Registros de la propiedad.** - 1 y 1,25 pesetas.
XIV. **Programa de Correos.** - 50 y 65 céntimos.
XV. **Reglamento y Programa del Cuerpo jurídico de la Armada.** - 1,50 y 1,75.
XVI. **Reglamento y Programa del Cuerpo jurídico-militar.** - 1,50 y 1,75 ptas.
XVII. **Cuerpo auxiliar de Contabilidad.** - 0,75 y 1 peseta.
XVIII. **Auxiliares del Tribunal de Cuentas.** - 0,75 y 1 peseta.
XIX. **Cuerpo médico de Sanidad exterior.** 1 y 1,25 pesetas.
XX. **Cuerpo pericial de Contabilidad.** - 1 y 1,25 pesetas.
XXI. **Tribunal de Cuentas del Reino.** - 0,75 y 1 peseta.
XXII. **Secretarios de Ayuntamientos.** - 50 y 65 céntimos.
XXIII. **Cuerpo pericial de Aduanas.** - 2 y 2,50 pesetas.
XXIV. **Cuerpo auxiliar de Meteorología.** - 1,50 y 2 pesetas.
XXV. **Cuerpo de Sanidad de la Armada.** - 1,50 y 1,75 pesetas.
XXVI. **Cuerpo de Vigilancia.** - 1 y 1,25 pesetas.
XXVII. **Oficiales de 3.ª clase de Gobernación.** - 1 y 1,25 pesetas.

2.ª serie. CONTESTACIONES

I. **Judicatura.** - 8 tomos y un Apéndice: 99 y 103,50 pesetas.
II. **Registros.** - 8 tomos y 3 Apéndices: 109 y 114,50 pesetas.
III. **Notarías.** - 31 cuadernos: 76.50 y 78,50 pesetas.
IV. **Abogados del Estado.** - 8 tomos y un Apéndice 90 y 94 pesetas. En prensa el 2.º Apéndice.
V. **Auxiliares de Estadística.** - Economía y Administrativo. - 5 y 5,50 pesetas.
VI. **Oficiales cuartos de Hacienda.** - Un vol. 20 y 20,50 pesetas.
VII. **Periciales de Contabilidad.** - 5 tomos: 33,50 y 36 pesetas.
VIII. **Auxiliares de Contabilidad.** - En prensa nueva edición completa.
IX. **Secretarios de Ayuntamientos.** - 3 tomos: 15 y 16,50 pesetas.
X. **Oficiales cuartos de Fomento.** - Un tomo: 25 y 25,50 pesetas.
XI. **Oficiales terceros de Telégrafos.** - 4 vols: 40 pesetas.
XII. **Vigilantes segundos del Cuerpo de Vigilancia.** - 8 v 8,50 pesetas.
XIII. **Radiotelegrafía.** - 3 vols.: 20 pesetas.
XIV. **Secretarios judiciales.** - La obra de Judicatura y un volumen especial.
XV. **Oficiales de 3.ª clase de Gobernación.** - En prensa: Obra completa 60 pesetas
XVI. **Agentes de Vigilancia.** - 12 pesetas.

GRANDES DESCUENTOS A LOS SEÑORES LIBREROS

PEDIDOS A EDITORIAL REUS S. A. TIPOGRÁFICO-EDITORIA-LIBRERA

Cañizares, 3, dup.—MADRID

MAISON DU LIVRE FRANÇAIS

SOCIÉTÉ CENTRALE DES ÉDITEURS ET DES LIBRAIRES FRANÇAIS

(Société Anonyme au Capital de 1.700.000 francs)

3, Rue de Grenelle, 3
PARIS. VIe

Adresse télégraph.: MAILIVRAM - PARIS
Compte Chèques Postaux: Paris 9540
Téléphone: Fleurus 02-31

Se pone en conocimiento del público español que desde 1.° abril 1920 la SOCIETE D'EXPORTATION DES EDITIONS FRANCAISES (S. E. D. E. F.) 3, rue de Grenelle, se ha fusionado con la

MAISON DU LIVRE FRANÇAIS

Sociedad Central de Editores y Libreros franceses

que continuará facilitando, por todos los medios posibles, a los libreros españoles la venta de libros y periódicos franceses.

Los principales servicios de la M. L. F. son:

1.° Noticias bibliográficas.—Envío de Catálogos.
2.° Reparto de boletines de pedido.
3.° Compra de libros, música y estampas.
4.° Compra de periódicos.
5.° Servicio colectivo de remesas de los editores.
6.° Idem íd. de devoluciones de los libreros.
7.° Contralización de pagos (cheque único).
8.° Compra y reventa de libros de ocasión.

Por la circunstancia de disponer esta casa de un personal activo y conocedor del asunto a que se dedica, puede garantizar el perfecto funcionamiento de sus diversos servicios.

Ofrece, además:

Material bibliográfico para el consumidor y su clientela.
Evitación de toda pérdida de tiempo y de todo gasto inutil en el cumplimiento de las órdenes que reciba.
Recepción, en brevísimo plazo y en inmejorables condiciones, de los libros y periódicos solicitados.
Simplificación de la correspondencia.

Utilícense los servicios de la M. L. F. si se quiere comerciar con las publicaciones francesas.

En su utilización se encuentran rapidez y provecho.

MAISON DU LIVRE FRANÇAIS

SOCIÉTÉ CENTRALE DES ÉDITEURS ET DE LIBRAIRES FRANÇAIS

(Société Anonyme au Capital de 1.700.000 francs)

3, Rue de Grenelle, 3.
PARIS VIe

Adresse télégraph: MAILIVRAM-PARIS
Compte Chèques Postaux: Paris 9540
Téléphone: Fleurus 02-31

Liste des Editeurs Actionnaires

de la

Maison du Livre Français

MM.

Alcan et Lisbonne, 108, boulevard Saint-Germain, Paris (6e).
Amat (Charles-Louis), 11, rue Cassette, Paris (6e).
Art et Édition (Maison française d'), 37, rue Falguière, Paris (15e).
Asselin et Houzeau, place de l'École-de-Médecine, Paris (6e).
Baillière et Fils (J.-B.), 19, rue Hautefeuille, Paris (6e).
Belin Frères, 8, rue Férou, Paris (6e).
Belles lettres, 89, boulevard Exelmans, Paris (16e).
Béranger (Charles), 15, rue des Saints-Pères, Paris (6e)
Berger-Levrault et Cie, 5, rue des Beaux-Arts, Paris (6e).
Bloud et Gay, 3, rue Garancière, Paris (6e).
Boivin et Cie, 3-5, rue Palatine, Paris (6e).
Bornemann (Stephan), 15, rue de Tournon, Paris (6e).
Calmann-Lévy, 3, rue Auber, Paris (9e).
Champion (Edouard), 5, quai Malaquais, Paris (6e).
Chapelot, 136, boul. Saint-Germain, Paris (6e)
Charles-Lavauzelle, 124, boul. Saint-Germain, Paris (6e).
Chiron (E.), 40, rue de Seine, Paris (6e).
Colin (Librairie Armand), Max Leclerc et H. Bourrelier, 103, boulevard Saint-Michel, Paris (5e).
Crès et Cie, 21, rue Hautefeuille, Paris (6e).
Croville-Morant, 20, rue de la Sorbonne, Paris (5e).
Dalloz, 11, rue Soufflot, Paris (5e).
Decourcelle (Paul), 28 rue Alphonse-Karr, Nice.
Delagrave, 15, rue Soufflot, Paris (5e).
Delalain, 115, boulevard Saint-Germain, Paris (6e).
Delaplane (Paul), 48, rue Monsieur-le-Prince, Paris (6e).

MM.

Delmas (G.), 6, Place Saint-Christoly, Bordeaux (Gironde).
Desforges (Hippolyte), 29, quai des Grands-Augustins, Paris (6e).
Devambez, 43, boulevard Malesherbes, Paris (8e).
Didier (Henri), 4 et 6, rue de la Sorbonne, Paris (5e).
Doin (Gaston), 8, place de l'Odéon, Paris (6e).
Dorbon-Ainé, 19, boulevard Haussmann, Paris (9e).
Ducher (Robert), 3, rue des Poitevins, Paris (6e).
Dunod, 47-49, quai des Grands-Augustins, Paris (6e).
Durand et Cie, 4, place de la Madeleine, Paris (8e).
Économiste Européen, 50, rue Saint-Anne, Paris (2e).
Édition Française Illustrée, 30, rue de Provence, Paris (9e).
Éleveur (Edition de l'), 5, rue de Stockholm, Paris (8e).
Émile-Paul, 100, rue du Faubourg-St-Honoré, Paris (8e).
Enoch et Cie, 27, boulevard des Italiens, Paris (2e).
Evette et Schaeffer, 18-20, passage du Grand-Cerf, Paris (2e).
Fasquelle (E.), 11, rue de Grenelle, Paris (7e).
Fayard et Cie (Arthème), 18-20, rue du Saint-Gothard, Paris (14e).
Figuière et Cie (Eugéne), 3, place de l'Odéon, Paris (6e).
Firmin-Didot et Cie, 56, rue Jacob, Paris (6e).
Fischbacher, 33, rue de Seine, Paris (6e).
Flammarion, 26, rue Racine, Paris (6e).
Floury (H.), 2, rue Saint-Sulpice, Paris (6e).
France-Amérique, 82, av. des Champs-Élysées, Paris (8e).
Gabalda et Cie, 90, rue Bonaparte, Paris (6e).

MM.

Garnier Frères, 6, rue des Saints-Pères, Paris (7e).
Gaudet (E.), 4, boulevard Bonne-Nouvelle et 9, faubourg Saint-Denis, Paris (9e).
Gauthier-Villars et Cie, 55, quai des Grands-Augustins, Paris (6e).
Gautier et Languereau, 55, quai des Grands-Augustins, Paris (6e).
Gazette des Beaux-Arts, 106, boul. St-Germain, Paris (6e).
Giard (M) et Brière (E.), 16, rue Soufflot, Paris (5e).
Gigord (I. de), 15, rue Cassete, Paris (6e).
Godde (G.), 27, place Dauphine, Paris (1er).
Grasset (Bernard), 61, rue de Saints-Péres, Paris (6e).
Grus et Cie (L.), 65 bis, rue de Miromesnil, Paris (8e).
Guérin (Emile), 2, rue des Poitevins, Paris (6e).
Gury 152, rue Montmartre, Paris (2e).
Hamel, 17, rue François-Miron, Paris (4e).
Hatier (A), 8, rue d'Assas, Paris (6e).
Heitz (J. H. Ed.), 16, rue du Maréchal-Joffre, Strasbourg.
Hermann et Fils (A.), 6, rue de la Sorbonne, Paris (5e).
Heugel et Cie, 2 bis, rue Vivienne, Paris (2e).
Houssiaux, 7, rue Perronet, Paris (7e).
Imprimerie strasbourgeoise, 15, rue des Juifs Strasbourg et 1, rue Vavin, Paris (6e).
Joubert (M.-C.), 25, rue d'Hauteville, Paris (10e)
Juris-classeurs, 18, rue Séguier, Paris (6e).
Kieffer, 18, rue Séguier, Paris (6e).
Larousse (Librairie), 13-17, rue Montparnasse, Paris (6e).
Laurens (Henri), 6 rue de Tournon, Paris (6e).
Leduc (Alphonse), 3, rue de Grammont, Paris (2e).
Lemoine et Cie (Henry), 17, rue Pigalle, Paris (9e).
Lesot (André), 10, rue l'Eperon, Paris (6e).
Lethielleux (P.), 10, rue Cassette, Paris (6e).
Letouzey et Ané, 87, boulevard Raspail et 82, rue de Vaugirard, Paris (6e).
Librairie Agricole de la Maison Rustique, 26, rue Jacob, Paris (6e).
Librairie de l'Art catholique, 6, place Saint-Sulpice, Paris (6e).
Librairie centrale d'art et d'architecture (A. Morancé). 11, rue de l'Odéon, Paris (6e).
Librairie Générale de Droit et de Jurisprudence, 20, rue Soufflot, Paris (5e).
Maloine et Fils (A.), 25-27, rue de l'École-de-Médecine, Paris (6e).

MM.

Mame et Fils (Alfred), 6, rue Madame, Paris (6e).
Massin (Charles), 51 rue des Écoles, Paris (5e)
Masson et Cie, 120, boulevard Saint-Germain, Paris (6e).
Michaud (Louis), 168, boulevard Saint-Germain, Paris (6e).
Michel (Albin), 22, rue Huyghens, Paris (14e).
Mercure de France, 26 rue de Condé, Paris (6e).
Nathan (Fernand), 16, rue des Fossés-St-Jacques, Paris (5e).
Nouvelle Librairie Nationale, 3, place du Panthéon, Paris (5e).
Nouvelle Revue Fançaise, 35-37, rue Madame, Paris (6e).
Ollendorff, 50, rue de la Chaussée-d'Antin, Paris (9e).
Pedone Auguste . 13, rue Soufflot, Paris (5e).
Perrin et Cie, 35, quai des Grands-Augustins, Paris (6e).
Piazza et Cie (H.), 19, rue Bonaparte, Paris (6e)
Picard (Auguste), 82, rue Bonaparte, Paris (6e).
Plon, Nourrit et Cie, 8, rue Garancière, Paris (6e).
Poinat (A), 21, rue Cassette, Paris (6e).
Recueil Sirey (L. Tenin), 22, rue Soufflot, Paris (5e).
Renaissance du Livre, 78, boul. Saint-Michel, Paris (6e).
Revue des Lectures, 5, rue Saint-Pierre, Lille.
Revue politique et littéraire Revue bleue, 286, boulevard Saint-Germain, Paris (7e).
Revue scientifique (Revue rose), 286, boulevard Saint-Germain, Paris (7e).
Revue politique et parlementaire, 36, rue Vaneau, Paris (7e).
Revue Universelle, 157, boul. Saint-Germain, Paris (6e).
Rey Jules, 23, Grande-Rue, Grenoble.
Rieder et Cie (F.), 7, place Saint-Sulpice, Paris (6e).
Rivière et Cie (Marcel), 31, rue Jacob, Paris (6e).
Rouart-Lerolle, 18, boulevard de Strasbourg, Paris (10e).
Rousseau et Cie, 14, rue Soufflot, Paris (5e).
Tallandier J. , 75, rue Dareau, Paris (14e).
Taride (A.), 18, boulevard Saint-Denis, Paris (10e).
Téqui (P.), 82, rue Bonaparte, Paris (6e).
Vigot Frères, 23, place de l'École-de-Médecine, Paris (6e).
Vuibert (E.), 63, boulevard Saint-Germain, Paris (5e).

REAL ACADEMIA ESPAÑOLA

OBRAS COMPLETAS DE

MIGUEL DE CERVANTES SAAVEDRA

Edición facsímile de las primitivas impresiones

TOMO I

LA GALATEA

TOMO II

Primera parte del ingenioso Caballero Don Quijote de la Mancha

TOMO III

Segunda parte del ingenioso Caballero Don Quijote de la Mancha

TOMO IV

NOVELAS EXEMPLARES

TOMO V

COMEDIAS Y ENTREMESES

TOMO VI

PERSILES Y SIGISMUNDA - VIAJE DEL PARNASO

En papel de hilo 20 pesetas cada tomo y 10 en papel de algodón

SÁENZ DE JUBERA HERMANOS

LIBREROS-EDITORES

CAMPOMANES, 10. — MADRID

LA DE LOS OJOS OBLICUOS, por Guillermo Jiménez, «Emociones» México, 1919. Un volumen. 5,50

FUERTES Y DEBILES, Novela, por José López-Portillo y Rojas. México, 1919. Un volumen. 11,00

ELEMENTOS DE HISTORIA DE MEXICO, por Ignacio Loureda, Catedrático de la Escuela de Altos Estudios (Universidad Nacional de México). Un volumen. 11,00

MEXICO, POLITICA EXPERIMENTAL (Ensayo), por José Diego Fernández, Ex-Diputado, Ex-Senador. México, 1919 Un volumen. 13,50

LIBRERÍA FERNANDO FÉ

PUERTA DEL SOL, 15.-MADRID

Pesetas

Legislación sobre Armas, por P. Serrano de la Fuente. Obra declarada de utilidad por R. O. de 18 de Mayo de 1916..... 2

Memorias de María Luisa. Como piensan las solteras desde los 14 hasta los 32 años, por Julio Ballesteros..... 3

Como piensan las solteras desde los 33 hasta los 49 años, por Julio Ballesteros..... 3

Ejercicios y problemas de Aritmética ajustados al texto para el ingreso en las Academias Militares y Marina, por D. Juan Borges Fé y D. Sinesio Darnell Iturmendi. Obra declarada de texto para el ingreso en las Academias Militares por R. O. de 14 de Octubre de 1920. Cuaderno primero..... 2
(La obra completa serán 8 cuadernos).

LIBROS DE OCASIÓN

Rogamos a los señores que nos favorezcan con sus demandas de libros de lance, lo hagan en letra clara para evitar errores de transcripción

DEMANDAS

KARL W. HIERSEMANN

Buchdandlung u Aunquariat

Leipzig.—Königstrasse 29

Palomino, el museo pictórico. Madrid 1715-24.

Cean Bamudez, diccionario de las Bellas Artes en España. 6 vols. Madrid 1800.

Las Casas, Señilla, en casa de Seb. Trugillo, 1552.

Rodríguez, el Marañón. Historia de los descubrimientos. Madrid 1684.

Florez de Ocariz, libro del Nuevo Reyno de Granada. Madrid 1676.

Medina, chrónica de San Diego de México. México 1682.

Díaz de Guzmán, historia argentina. Buenos Aires 1854.

Guerreiro, historia de las cosas que hizieron los padres de la Compañía de Jesús. Madrid 1614.

Cubero Sebastián, descripción del mundo. Valencia 1697.

Muerte Política de la repúbl. Mexicana, serie y partes sep.

Anales de la Universidad central de Venezuela Caracas 1913. y seguient.

Abeja Argentina (Revista pol.) B. Aires, serie y partes sep.

Fanal del imperio Mexicano. Mexico 1823 y seg.

Manuale process. ord. fratrum. Minorum. Salam. 1506.

OFERTAS

MANUEL PEÑA GELABERT

Cavalleria, 2.-PALMA DE MALLORCA

Libros de ocasión y objetos de papel para colecciones.

BIBLIOGRAFIA ESPAÑOLA

REPERTORIO QUINCENAL DE LA PRODUCCIÓN DEL LIBRO

PUBLICADA POR LA

Federación Española de Productores, Comerciantes y Amigos del Libro

AÑO XX | MADRID, NOVIEMBRE 1920 | Números 21 y 22

ANUNCIOS

INDICE DE ANUNCIANTES

Calpe..... 129, 130, 131, 132, 133, 134 y 135
Librería Española y Extranjera de Francisco Beltrán. ..... 136 y 137
Casa Editorial Maucci..... 138
Librería de Agustín Bosch..... 139
Librería Internacional de Romo..... 139
Editorial Rivadeneyra..... 140 y 141
Sáenz de Jubera Hermanos..... 142
Editorial Mundo Latino..... 142
Federación Española de Productores, Comerciantes y Amigos del Libro..... 143
Real Academia Española..... 144
Editorial y Librería de Arte, M. Bayès..... 144
Fraenkel y Co.—Berlín..... 144

PUBLICACIONES CALPE

LA OBRA QUE VULGARIZA UNA ENORME REVOLUCIÓN EN LAS CIENCIAS FÍSICOMATEMÁTICAS

LOS FUNDAMENTOS DE LA TEORIA DE LA GRAVITACION DE EINSTEIN

POR ERWIN FREUNDLICH

TRADUCIDO DE LA CUARTA EDICIÓN ALEMANA

POR JOSÉ MARÍA PLANS Y FREYRE

CATEDRÁTICO DE MATEMÁTICA CELESTE EN LA UNIVERSIDAD DE MADRID

Libro de valor inestimable para Matemáticos, Ingenieros, Físicos, Filósofos, Astrónomos y personas de mucha cultura, a los cuales interesa conocer esta nueva teoría que trastorna leyes científicas que parecían inmutables.

Un hermoso tomo de 116 págs. en rústica..... 8 pesetas

San Mateo, 13 · CALPE · MADRID

PUBLICACIONES CALPE

OBRA SENSACIONAL

RUSIA EN LAS TINIEBLAS

POR

H. G. WELLS

TRADUCIDA DEL INGLÉS POR RICARDO BAEZA

Los artículos en que el famoso novelista inglés ha publicado las impresiones de su último viaje a Rusia han causado, al publicarse en algunos periódicos extranjeros y en *El Sol*, de Madrid, profunda impresión, porque, dada la autoridad de Wells y el método de observación y documentación que ha seguido, se los considera como fiel reflejo de esa inmensa revolución, de trascendencia universal, que se llama bolchevismo.

Ahora aparecen esos artículos en un volumen editado por CALPE. Publícase esta obra en español antes que en ningún otro idioma, y expresamente para ella ha escrito Wells un nuevo artículo de extraordinario interés.

El solo hecho de publicarse reunidos, en esmeradísima edición, los artículos que publicados en hojas periodísticas es difícil y molesto conservar, hacía de esta obra algo necesario para todo el que quiera seguir atentamente la incalculable transformación social y política iniciada en Rusia: pero el atractivo del libro aumenta considerablemente con la adición del capítulo inédito que Wells ha escrito para él y que no cede en bellezas de estilo y en profundidad de observación a ninguno de los anteriores.

Precio del ejemplar en rústica. . . . . 4 ptas.

San Mateo, 13 CALPE MADRID

PUBLICACIONES **CALPE**

OBRA NUEVA, DE GRAN ACTUALIDAD

JOHN MAYNARD KEYNES

LAS CONSECUENCIAS ECONOMICAS DE LA PAZ

TRADUCIDA DEL INGLÉS POR

JUAN UÑA

No es fácil que nadie recuerde un éxito tan completo como el de este libro. La emoción que por su crítica severa, despiadada, del Tratado de Versalles y de los hombres que lo hicieron, ha causado, con ser inusitada en obras de este género, no es el factor principal de su resonancia.

Lo han sido aún más la argumentación lógica, inflexible, sincera, y el espíritu elevado, idealista y generoso en que se inspira. No tenemos idea de un libro más comentado ni más discutido. Su tesis fundamental es que la paz no es buena ni posible en la práctica, y, por tanto, que el tratado debe ser revisado. La afirmación estremeció al mundo político, hirió el patriotismo de algunos pueblos y levantó protestas violentas; pero a pesar de todo y de todos, ha sido punto de partida de la campaña revisionista, que cada día toma más cuerpo.

John Maynard Keynes, universitario de Cambridge, además de tener una reputación de eminente economista y financiero, redobla su autoridad para tratar de este asunto, por haber sido representante del ministro de Hacienda en Inglaterra en la Conferencia de la paz, dando el ejemplo de austeridad, firmeza e independencia, de dimitir su cargo cuando, convencido de que en esta obra prevalecía un espíritu de pasión y de egoísmo y se menospreciaba al aspecto económico del problema, estimó que no debía contribuir a una obra que consideraba mala.

Un magnífico vol. de 264 págs., enc. en rústica. 10 ptas.

San Mateo, 13. CALPE **MADRID**

PUBLICACIONES **CALPE**

TRES NUEVAS Y NOTABILISIMAS SERIES

COLECCION CONTEMPORANEA

LOS MEJORES NOVELISTAS DE NUESTRA ÉPOCA

Carlos Maurrás - Enrique Mann - Marcelo Proust - Miguel de Unamuno - Mauricio Barrés - Tomás Hardy - Humphry Ward - Leonardo Coimbra - Ana Vivanti - Tomás Mann - Alejandro Arnoux . Salvador di Giáccomo - Antón Chejov - Andrés Suarés - Arnaldo Bennet - Emilio Clermont - Juan Girandoux - Carlos Péguy - Samuel Butler - Valery Larbaud - Israel Zangwill - E. S. Harrison - Sitviniakoff - Henry Lavedan - Georges Duhamel - Pierre Veber - Arthur Symons - J. H. Rosny, etcétera.

LOS POETAS

LOS GRANDES POETAS CLÁSICOS Y LOS MODERNOS

Francisc Jammes - Alberto Samain - Miguel de Unamuno - Góngora Walt Withman - Lope de Vega - Shakespeare - Quevedo - Herrera etcétera

LOS HUMORISTAS

OBRAS SELECTAS DEL HUMORISMO MUNDIAL

René Benjamin - Alfredo Capus - Arnaldo Bennet - Miguel de los Santos Alvarez - Andrés Maurois - Julio Camba - Pawslowsky - Harrison - Georges Courteline. - Humoristas rusos, etc., etc.

ENVIAMOS GRATIS EL INTERESANTE CATALOGO ILUSTRADO

San Mateo, 13. CALPE **MADRID**

PUBLICACIONES CALPE

SERIE NUEVA, DE ALTO VALOR LITERARIO
:: Y EDUCATIVO PARA LOS MUCHACHOS ::

LIBROS DE AVENTURAS

DE LOS MEJORES AUTORES CLASICOS Y MODERNOS

VOLÚMENES PUBLICADOS

Gustavo Aimard.

Los tramperos del Arkansas.—Traducción del francés por María Luisa Navarro.
Ilustraciones de Ochoa. Precio: 4 00 ptas.

Alfredo Assollant.

Aventuras del Capitán Corcorán.—Traducción del francés por María Luisa Calderón.
Ilustraciones de Manchón. Precio: 4.5o ptas.

Fenimore Cooper.

El cazador de ciervos (dos tomos).—Traducción del inglés por Angel Cabrera
Ilustraciones de I. Durán. Precio: 4,00 ptas tomo.

Mayne Reid.

Los tiradores de rifle.—Traducción del inglés por Fermín de Casas.
Ilustraciones de Loygorri. Precio: 4,00 ptas

Roberto L. Stevenson.

La isla del Tesoro.—Traducción del inglés por José Torroba.
Ilustraciones de Solans. Precio: 4,00 ptas.

Julio Verne.

De la Tierra a la Luna.—Traducción del francés por José Coello.
Ilustraciones de Larraya. Precio: 3 50 ptas

Ornamentaciones de MAROTO

Estos preciosos libros son el mejor regalo para Navidad y Reyes, y sumamente apropiados para premios en exámenes, fiestas escolares, etc. etc.

San Mateo, 13. CALPE **MADRID**

CALPE San Mateo, 13. = MADRI

MONOGRAFIAS CALPE D

PUBLICADAS BAJO LA ALTA DIRECCIÓN DE DON SANTIAGO RAMÓN Y CAJA

VOLÚMENES PUE

ORIGEN, FORMACION Y EVOLUCION DEL FOLICULO DE DE-GRAAF. Histogénesis del cuerpo lúteo. Por D. Luis G. GUILERA MOLAS. Un volumen de 106 páginas, con 8 láminas en negro y 4 en tricolor, encuadernado en tela . . . . . Pts. 4,C

ESTUDIO CLINICO DE LA TUBERCULOSIS GANGLIO PULMONAR EN LOS NIÑOS. Por D. J. GARCÍA DEL DIESTR . Un volumen de 106 páginas, con 8 láminas en negro, encuadernado en tela. . . . . » 4,C

PNEUMOTORAX ARTIFICIAL. Por D. JACINTO REVENTÓS. Un volumen de 166 páginas con 22 láminas y 8 gráficos, encuadernado en tela. . . . . » 10,C

TRATAMIENTO DE LA ULCERA DEL ESTOMAGO. Por D. FIDEL FERNÁNDEZ Y MARTÍNEZ. Un volumen de 144 páginas, encuadernado en tela. . . . . » 4,C

LIBRO DE GRAN ACTUALIDAD

EL BOLCHEVISMO EN ACCIÓN

por W. T. GOODE

En esta obra describe el autor su reciente viaje a Rusia y las entrevistas tenidas con distint hombres del gobierno bolchevique. Es, por tanto, un valioso documento para estudiar la situ ción social y política de la república de los soviets y de las figuras que rigen actualmente l destinos de aquel pueblo.

Un volumen en rústica . . . . . 3 ptas.

OBRAS DEL CELEBRE NATURALISTA J. H. FABRE

«Maravillas del instinto de los insectos» «Costumbres de los insectos»
«Los auxiliares» «La vida de los insectos» «Los destructores»

Los mejores libros para premios en exámenes y fiestas escolares

Volúmenes en rústica, con muchas láminas y artísticas cubiertas a varias tintas

5 PESETAS CADA OBRA

PEQUEÑA HISTORIA DE LA GRAN GUERRA

POR H. VAST; TRADUCIDA DEL FRANCÉS POR JUAN DE CASTRO

Seguida de un atlas de la guerra : : (Doce mapas militares y siete políticos)

Un volumen de unas 300 páginas, en rústica. . . . . 5 ptas

LA SECRECIÓN DE LA ORINA

POR A. R. CUSNHY; TRADUCIDO DEL INGLÉS POR JOSÉ SOPENA

Un volumen de 304 páginas, muy ilustrado, en rústica . . . . . 16 pta

OBRAS NUEVAS

DE BIOLOGIA Y MEDICINA

Y DE LOS DOCTORES MADINAVEITIA, GOYANES, PITTALUGA Y LAFORA

TOS EN VENTA

SIFILIS, BLENORRAGIA Y MATRIMONIO. Por D. ENRIQUE A. SAINZ DE AJA. Un volumen de 228 páginas, encuadernado en tela. . . . . Pts. 10,00

ANALISIS CLINICO DE LOS ESPUTOS. Por D. REMIGIO DARGALLO. Un volumen de 224 páginas, con 18 láminas en negro y 6 en tricolor, encuadernado en tela. . . » 10,00

DIAGNOSTICOS Y TRATAMIENTOS MODERNOS DE LA NEUROSIFILIS, por D. GONZALO R. LAFORA. Un volumen de 160 páginas, encuadernado en tela. . . . » 8,00

LOS LEUCOCITOS EOSINOFILOS Y LA EOSINOFILIA, por D. FELIPE JIMÉNEZ ASÚA. Un volumen de 120 págs., con una lámina tricolor, encuadernado en tela. . » 6,00

EL SUERO ANTIDIFTERICO, por D. FRANCISCO MURILLO. Un volumen de 104 páginas, con 3 láminas en negro y una en tricolor, encuadernado en tela. . . . . » 7,00

OBRA INTERESANTISIMA

LA REPUBLICA RUSA

POR EL CORONEL MALONE

(MIEMBRO DEL PARLAMENTO BRITANICO)

TRADUCIDA DEL FRANCÉS POR JUAN MENENDEZ Y ARRANZ

He aquí un libro que describe con indiscutible certeza el estado actual de un país que tanto ocupa la atención del mundo. El autor, testigo presencial de la mayor parte de los casos que cita, expone numerosos cuadros de terror y habla de su viaje a Petrogrado y Moscú; de la reconstrucción social del país; de Trotsky y el ejército rojo; de la industria; la religión; las mujeres, y, entre otras cosas, de las condiciones de la paz.

Un volumen de unas 200 páginas, en rústica. . . . . 3 pesetas.

La Teoría de la Evolución y las pruebas en que se funda

por WILLIAM B. SCOTT. :-: Traducido del inglés por ANTONIO DE ZULUETA

En este libro trata el autor, sin tecnicismos, de las pruebas modernas del *hecho* de la Evolución y de las pruebas antiguas, remozadas. Es el mejor alegato que puede hacerse de ese hecho.

Un volumen de 212 páginas, rústica . . . . . 8 pesetas.

ENFERMEDADES DEL ESTÓMAGO

POR EL DOCTOR LUIS URRUTIA

Un volumen de 672 páginas, con numerosas ilustraciones intercaladas y muchas láminas en negro y tricolor, en rústica . . . . . 25 ptas.

LIBRERIA ESPAÑOLA Y EXTRANJERA D

ACABAN D

DR. E. CLAPÁRÉDE

Profesor de Psicología en la Uuiversidad de Ginebra

PSICOLOGIA DEL NIÑO Y PEDAGOGIA EXPERIMENTAL

Traducción de la octava edición, con PREFACIO escrito expresamente para la edición española, por el autor, y estudio preliminar por

DOMINGO BARNES

Secretario del Museo Pedagógico Nacional
Profesor de Paidología en la Escuela Superior del Magisterio

Un volumen en 4.° de 640 páginas, con grabados lujosamente impreso..... 16 pesetas.
Encuadernado en tela..... 18 »

JULIO SENADOR GÓMEZ

CASTILLA EN ESCOMBROS

Las leyes, las tierras, el trigo y el hambre
Segunda edición

Un volumen en 8.°, mayor.... 4,50 pesetas.

RAMÓN GÓMEZ DE LA SERNA

L·I·B·R·O N·U·E·V·O

Un volumen en 4.°..... 4 pesetas.

ACTUALIDADES PEDAGÓGICAS

KETTY JENTZER

Diploma del Instituto Real de Stocolmo, Profesora en la Escuela secundaria y superior de niñas y en el Instituto J. J. Rousseau, de Ginebra.

JUEGOS EDUCATIVOS

AL AIRE LIBRE Y EN LA CASA

CIEN DESCRIPCIONES ILUSTRADAS CON DIAGRAMAS

Traducción y prólogo de

JACOBO ORELLANA GARRIDO

Un volumen en 8.° con grabados. 5 pesetas.
Encuadernado en tela..... 6 »

FERNANDO SUAREZ DE TANGIL Y DE ANGULO

CONDE DE VALLELLANO

Doctor en Derecho, Abogado del ilustre colegio de Madrid, Ex Secretario de la Comisión Especial de Codificación, Ex Jefe de Negociado por oposición de la Subsecretaría del Ministerio de Gracia y Justicia, Oficial letrado del Consejo de Estado.

Caso curioso y moderno de Derecho vincular

Legislación, Nobilaria

Un volumen en 4.°..... 7 pesetas.

WILLY

WILLY Y COLETTE WILLY

Claudina en la Escuela

NOVELA

Versión castellana de **Luis Ruiz Contreras**

Tercera edición española.

Un volumen en 8.° con cubierta al cromo..... 4,50 pesetas.

WILLY

WILLY Y COLETTE WILLY

Claudina en París

NOVELA

Segunda parte de CLAUDINA EN LA ESCUELA
Versión castellana de **Luis Ruiz Contreras**
Tercera edición española.

Un volumen en 8.ª con cubierta al cromo..... 4,50 pesetas.

FRANCISCO BELTRAN, Príncipe, 16.---MADRID

PUBLICARSE

E. FERNÁNDEZ SANZ

MBRO NUMERARIO DE LA REAL ACADEMIA DE MEDICINA, JEFE FACULTATIVO DEL HOSPITAL DE JESÚS ARENO, PROFESOR AUXILIAR DE CLÍNICA MÉDICA EN LA FACULTAD DE MEDICINA DE MADRID, ETC.

ISCIPLINA DE LOS NERVIOS

Y

ÉGIMEN DE SALUD MENTAL

volumen en 8.°, de 288 páginas de muy nutrida lectura..... 5 pesetas.
uadernado en tela..... 6 »

ACTUALIDADES PEDAGÓGICAS

L. ARTUS-PERRELET

dibujo al servicio de la educación

PREFACIO DE PIERRE BOVET

DIRECTOR DEL INSTITUTO J. J. ROUSSEAU DE GINEBRA

TRADUCCIÓN Y PRÓLOGO DE

VICTOR MASRIERA

DIRECTOR DEL CURSO PERMANENTE DE DIBUJO DE LA DIRECCIÓN GENERAL DE PRIMERA ENSEÑANZA

n volumen en 8.°, con 29 grabados. 5 ptas.
cuadernado en tela..... 6 »

LUCAS DE TORRE

ADICIONES Y CORRECCIONES

a la Bibliografía Argonesa del Siglo XVI

DE D. JUAN M. SÁNCHEZ

Un volumen en 4.°..... 10 pesetas.

RAMÓN MARTÍNEZ DE LA RIVA

EL LIBRO DE LA VIDA NACIONAL

CONVERSACIONES CON GRANDES ESPAÑOLES

Un volumen en 8.°..... 5 pesetas.

CARMEN DE BURGOS

(COLOMBINE)

FÍGARO

Revelaciones, «Ella» descubierta, Epistolario inédito.

EPÍLOGO POR RAMÓN GÓMEZ DE LA SERNA

olumen en 4.° mayor, con multitud de grabados (retratos fac-similes etc.)..... 12,50 pesetas.

WILLY

WILLY Y COLETTE WILLY

Claudina en su casa

NOVELA

Continuación de CLAUDINA EN PARÍS

ersión castellana de **Luis Ruiz Contreras**

Tercera edición española

volumen en 8.° con cubierta al cromo..... 4,50 pesetas.

WILLY

WILLY Y COLETTE WILLY

Claudina desaparece

NOVELA

Cuarta y última parte de CLAUDINA EN LA ESCUELA

Versión castellana de **Luis Ruiz Contreras**

Tercera edición española

Un volumen en 8.° con cubierta al cromo..... 4,50 pesetas.

OBRAS NUEVAS PUBLICADAS por la

CASA EDITORIAL MAUCCI - Mallorca, 166.-BARCELONA

Tratado de Química Industrial

POR H. OST

profesor de Química Tecnológica de la Escuela Politécnica de Industrias de Hannover

traducida de la 8.ª edición alemana

por FELIPE VILLAVERDE

revisada y aumentada

por EUGENIO FERRER DALMAU

Ingeniero químico, profesor de Química Industrial en la Escuela Superior de Artes e Industrias de Tarrasa (Barcelona)

La reputación del libro del profesor H. Ost, es inmensa en Alemania. El hecho de que, en el transcurso de catorce años ha sido reproducida ocho veces, es decir, que ya cuenta ocho ediciones, en un país donde tanto abundan las obras de esta clase, es su mejor galardón.

Todas las industrias químicas se estudian en el Tratado de H. Ost; nada falta en él, todo se explica con la debida extensión y con arreglo a su importancia.

La obra de H. Ost, está escrita, en primer término, para los que quieren iniciarse en los principios de la química industrial, esto es, para los alumnos de la Escuela de Ingenieros y de Peritos industriales; pero también es de sumo interés para el industrial mismo, porque en ella encontrará nuevos e interesantes pormenores de todo lo concerniente a la tecnología química.

La traducción es esmerada, y en nada desmerece del original. Las adiciones del ingeniero químico Don Eugenio Ferrer Dalmau, profesor de Química Industrial de la Escuela Superior de Industrias de Tarrasa, elevan en grado sumo el valor práctico de la obra, que está formada por dos grandes tomos en 4.º de más de 500 páginas cada uno, con numerosos grabados.

Precio en rústica **30 ptas.** En tela, ricamente encuadernada con planchas **40 ptas.**

CURSO METÓDICO

DE

QUIMICA Y MINERALOGIA

PARA USO DE LAS ESCUELAS INDUSTRIALES

por C. I. ISTRATI

Profesor de Química Orgánica en la Universidad de Bucarest y Miembro de la Academia Rumana y

G. G. LONGINESCU

Profesor de Química Inorgánica en la Universidad de Bucarest

Traducida de la quinta edición alemana

Un tomo de 400 páginas, con 234 grabados, ricamente encuadernado en tela, 15 pesetas.

LIBRERIA
de
AGUSTIN BOSCH

Ronda Universidad, 5
BARCELONA

Obras de Fondo

Alemán.---Las Sociedades Mercantiles en el Derecho vigente, 17 ptas.
Bilz.---Nuevo Sistema de Curación Natural, 2 tomos, tela, 50 ptas.
Brocá---Manual de Formularios, 10.ª edición, 18 ptas
Caballero.---Sistemática Vegetal, en tela 3 ptas.
Cardellach.---Filosofía de las Estructuras, tela, 10,50 ptas.
--- Líneas iconográficas de la línea y de la luz, 15 ptas.
--- Las Formas Artísticas en la Arquitectura técnica, tela, 40 ptas.
Coderch.---Tratado de la Menor Edad 9 ptas.
Corbella---Derecho Civil Catalán, 7,50.
Cuyás.--- Diccionario Español - Inglés y v/v, encuadernado, 22 ptas.
Fox.---Maquinaria de Tejidos, 12 ptas.
Frisoni.---Diccionario Italiano Español en tela, 12 ptas.
Gay.---Código de Comercio anotado, en tela, 7,50.
Giusiana.---Tenería Moderna, 16 ptas.
Guiu.---Lo que es la Química, 2.ª edición, 5 ptas.
--- Memento de Química, 7 ptas.
Kuhne.---Nueva Ciencia de Curar (edición auténtica), enc. 15 ptas.
--- Expresión del Rostro, 20 ptas.
Pella.---Código Civil de Cataluña, 4 tomos, 45 ptas,
Sauvage.--- La Máquina Locomotora, en tela, 12 ptas.
Serrat.---Tecnología Mecánica, 2.ª edición, 5 ptas.

■ ■ ■

Ventajosos descuentos en la
CLAVE TELEGRAFICA
A B C
5.ª edición, mejorada

LIBRERIA
INTERNACIONAL DE ROMO
Alcalá, 5.-Madrid : Apartado 250

MANUALES ROMO
(Volúmenes en 8.º encuadernados en tela flesible)

	Ptas.
Astolfoni.—La pila eléctrica.....	5,00
Bertollo.—Manual del Minero y del buscador de minas, 2.ª edición.....	8,00
Colombo.—Manual del Ingeniero 5.ª edición, corregida y aumentada.....	16,00
Chiovato.—Manual del obrero mecánico y del maestro de taller.	5,00
Decref.—Kinesiterapia	5,00
Escriña.—Tablas de curvas.....	7,50
Gaisberg.—Manual del Montador electricista, 2.ª edición....	6,50
Gallo y Maturana.--Constitución y funcionamiento del automóvil a esencia, 2.ª edición.....	6,00
Ghersi.—Galvanoplastia, 2.ª edición.....	10,00
— Recetario industrial, 2.ª edición corregida y aumentada.....	14,00
Godos.—Manual del fabricante de chocolates, de pastas y galletas.	5,00
Goffi.—Manual del Ingeniero mecánico y del proyectista industrial, 2.ª edición, corregida y aumentada.....	10,0.
Ihering.—Tecnología mecánica..	6,50
Macdonald.—El cultivo de secano (The Dry Farming).....	5,00
Malavasi—Vademécum del Ingeniero constructor mecánico..	12 50
Maneuvrier.—Tratado elemental de mecánica.....	7,50
Marro.—Manual del Ingeniero electricista, (en prensa la 2.ª edición	
— Corrientes alternas, simples, bifásicas y trifásicas.....	12,50
Mecklenburg.--Fundamentos experimentales de la Automística.	4,50
Morán.—Tratado de Fototipia..	2,00

y otros.

EDITORIAL RIVADENEYRA

	Pes
Anuario telefónico de España; en 4.° encuadernado en tela.	15
Daudet (A.)—Los reyes en el destierro, versión castellana de Joaquín Escudero; en 8.°.	2,
— — Numa Roumestan, versión castellana; en 8.°.	3,
El turismo y la sierra de Guadarrama; en 4.° mayor con fotograbados y mapas	12,
Hermosilla.—Legislación de Correos; en 8.° mayor	10.
Legislación del impuesto de Derechos Reales; en 12.° . .	4,
Ley reguladora de la Contribución sobre las utilidades; en 12.°	1,
Lotti (Pierre).—El pescador de Islandia, versión castellana de Manuel Bosch; en 8.°.	2,
— — En Marruecos (recuerdos de viaje), versión castellana de Manuel Bosch; en 8.°.	4,
Matilla.—Elementos de Aritmética para Correos; en 8.° mayor	12,
Mirveau (O.)—El calvario, versión castellana de C. de Torre-Muñoz; en 8.°	3,
Nueva edición oficial de la Ley del Timbre del Estado; en 12.°	2,
Picos de Europa; en 4.° mayor con fotograbados y mapas .	10,
Ribed.—Manual del motociclismo; en 8.° mayor con grabados encuadernado en tela	6,
Torrubiano.—Instituciones de Derecho Canónico; dos volúmenes en 8.° encuadernados en tela.	32,
Vargas (E.)—Carreras y profesiones del Estado. Porvenir que ofrecen; en 8.° mayor.	7,
Zola (Emilio)—Una página de amor, versión castellana; en 8.°	3,
— — L'Assommoir (la taberna), versión castellana; en 8.° .	3,
— — Teresa Raquin, versión castellana de C. de Torre-Muñoz; en 8.°	3,
— — La alegría de vivir, versión castellana de C. de Torre-Muñoz; dos volúmenes en 8.°.	6,
— — Naná, versión castellana; en 8.°	3,
— — A la dicha de las damas, versión castellana; en 8.° mayor	3,
— — La ralea, (la curée), versión castellana; en 8.° mayor.	3,

aseo de San Vicente, 20.-MADRID

EN BREVE SE PONDRÁ A LA VENTA

ABRIEL Y GALAN. Obras completas, dos volúmenes en 8.° con artísticas portadas 10 pesetas.

EN PRENSA:

OPEZ MARTIN (Fernando).-Blasco Jimeno; leyenda dramática en tres jornadas. (Obra premiada por la Real Academia Española y el Excmo. Ayuntamiento de Madrid).

ATA (Pedro).--Irresponsables. (Historias trágicas al márgen de la locura y del delito).

LVAREZ PUENTE (M. R.).--El naviero Mas. I. Los signos (novela moderna).

SÁENZ DE JUBERA HERMANOS

LIBREROS-EDITORES

CAMPOMANES, 10. — MADRID

LA DE LOS OJOS OBLICUOS, por Guillermo Jiménez, «Emociones» México, 1919. Un volumen.. 5,50

FUERTES Y DEBILES, Novela, por José López-Portillo y Rojas. México, 1919. Un volumen.. 11,00

ELEMENTOS DE HISTORIA DE MEXICO, por Ignacio Loureda, Catedrático de la Escuela de Altos Estudios (Universidad Nacional de México). Un volumen. 11,00

MEXICO, POLITICA EXPERIMENTAL (Ensayo), por José Diego Fernández, Ex-Diputado, Ex-Senador. México, 1919 Un volumen.. 13,50

EDITORIAL MUNDO LATINO

ULTIMAS NOVEDADES

Gómez Carrillo

Primeros estudios cosmopolitas.. 4,00
Pierrot y la moda..... 4,00
La sonrisa de la esfinge..... 4,00
Hombres y superhombres..... 4,00
30 años de mi vida. Tomo II..... 4,00
La Grecia eterna..... 4,00

Emilio Carrere

La Torre de los siete jorobados. (Novela)..... 3,50
Nocturno de otoño..... 3,50
Las ventanas del misterio..... 3,50
Rotablillo groteso y Sentimental.. 3,50

Caballero Audaz

La bien pagada. (Novela). 3.ª ed. 4,00
Lo que sé por mí. 9.ª serie..... 4,00
Desamor, 5.ª edición. (Novela)... 4,00
En carne viva (Novela). 2.ª ed.. 4,00
La sin ventura (Novela)..... 5,00

Teatro completo de Ibsen

Tomo XII. Hedda Gabler. El niño Eyolf.
Tomo XIII. Juan Gabriel Borkman 4,00

López de Saa

El Amigo del Sol. (Novela)..... 4,00
Las épocas que se van..... 4,00

José Francés

Cuento del mar y de la tierra.... 4,00
El Año Artístico 1919..... 13,00
La mujer de nadie (Novela)..... 4,50
El muerto. (Novela)..... 4,50

PIDASE EL CATALOGO GENERAL

Concesionaria de venta: Sociedad Española de Librería
FERRAZ, 21

Federación Española de Productores, Comerciantes y Amigos del Libro

Luis Vélez de Guevara, 10, Teléfono 4586 M.—MADRID

ENTREMESES

DE

MIGUEL DE CERVANTES SAAVEDRA

ANOTADOS

POR

ADOLFO BONILLA Y SAN MARTÍN

PUBLÍCALOS

LA

FEDERACIÓN ESPAÑOLA DE PRODUCTORES,
COMERCIANTES Y AMIGOS DEL LIBRO

MADRID-MCMXVI

A los señores libreros asociados se les concede el 25 por 100 de descuento.

No se servirá ningún pedido que no venga acompañado de su importe y de los gastos de envío.

El porte por correo certificado, para España.

de 1 ejemplar, cuesta	0,45	pesetas.
» 2	0,65	—
» 3	0,90	—
» 4	1,00	—
» 5	1,15	—

Un volumen en 4.°, impreso a dos tintas en papel español verjurado de hilo

PRECIO: 10 PESETAS

REAL ACADEMIA ESPAÑOLA

OBRAS COMPLETAS DE

MIGUEL DE CERVANTES SAAVEDRA

Edición facsímile de las primitivas impresiones

TOMO I

LA GALATEA

TOMO II

Primera parte del ingenioso Caballero Don Quijote de la Mancha

TOMO III

Segunda parte del ingenioso Caballero Don Quijote de la Mancha

TOMO IV

NOVELAS EXEMPLARES

TOMO V

COMEDIAS Y ENTREMESES

TOMO VI

PERSILES Y SIGISMUNDA - VIAJE DEL PARNASO

En papel de hilo 20 pesetas cada tomo y 10 en papel de algodón

EDITORIAL Y LIBRERIA DE ARTE, M. BAYÉS

CALLE TALLERS, 32.—BARCELONA

OBRA NUEVA

EL ARTE Y EL VIVIR DE FORTUNY

por JOAQUIN CIERVO

Un tomo, 20 × 26 cms, encuadernado en tela, con unas noventa páginas de texto sobre la vida y la obra de este maestro de la pintura española del siglo XIX, y 108 fotograbados..... Ptas. 27.

BERLIN W 10

LÜTZOWUFER 13

Brunet. Manuel du libraire et de l'amateur de livres.

5 ème (dernière) edition. Paris 1860-65. 6 vols Gr. in 8.

Re-impresión

en exacta reproducción en tipos y formato. Bien impreso su papel de ante guerra

por F. A. Brockhaus-Leipzig

Precio pes. 230, encuadernado en media pergamena pes 253

A los Señores Libreros condiciones especiales

Se ruega escribir a FRAENKEL & CO. 13, LÜTZOWUFER. W. 10 BERLIN

BIBLIOGRAFIA ESPAÑOLA

REPERTORIO QUINCENAL DE LA PRODUCCIÓN DEL LIBRO

PUBLICADA POR LA

Federación Española de Productores, Comerciantes y Amigos del Libro

AÑO XX | MADRID, NOVIEMBRE 1920 | Números 21 y 22

ANUNCIOS

INDICE DE ANUNCIANTES

Calpe..... 145, 146, 147, 148, 149, 150 y 151
Sociedad general Española de Librería, Diarios, Revistas y Publicaciones (S. A.) 152 y 153
Casa Editorial Maucci..... 154
Sáenz de Jubera Hermanos..... 155
Librería general de Antonio Rubiños..... 155
Real Academia Española..... 156
Librería de Hernando..... 156
Libros de ocasión..... 156

PUBLICACIONES **CALPE**

COLECCIÓN UNIVERSAL

NOVELAS : TEATRO : POESIA : FILOSOFIA : CUENTOS : VIAJES : HISTORIA : MEMORIAS : ENSAYOS : ETC., : ETC.

DETALLE DE LAS OBRAS PUBLICADAS

Números		Pesetas
	JULIO DE 1919	
1 a 4.	—POEMA DEL CID. Texto y traducción por Alfonso Reyes.	2,00
5 y 6.	—FUENTE OVEJUNA. Comedia de Lope de Vega. Edición revisada por Américo Castro.	1,00
7.	—LA PAZ PERPETUA. Ensayo filosófico de M. Kant, traducido del alemán por F. Rivera Pastor.	0,50
8 a 10.	—EL VICARIO DE WAKEFIELD. Novela de Oliverio Goldsmith, traducida del inglés por Felipe Villaverde.	1,50
11 a 13.	—MEMORIAS de La Rochefoucauld, trad. del francés por C. Rivas Cherif.	1,50
14 y 15.	—RELACIONES CONTEMPORANEAS. Cuentos y novelas breves de J. Ortega Munilla	1,00
16.	—DOBLE ERROR. Novela de Próspero Merimée, traducida del francés por A. Sánchez Rivero	0,50
17 a 20.	—ROJO Y NEGRO. Novela de Stendhal, traducida del francés por Enrique de Mesa. Tomo primero.	2,00
	AGOSTO DE 1919	
21 a 24.	—ROJO Y NEGRO. Novela de Stendhal, traducida del francés por Enrique de Mesa. Tomo segundo y último.	2,00
25 y 26.	—LAS CUITAS DE WERTHER. Novela de Goethe, traducción del alemán de D. José Mor de Fuentes, revisada y corregida	1,00
27.	—SOLEDADES, GALERIA Y OTROS POEMAS, de Antonio Machado .	0,50
28 y 29.	—NOVELAS EJEMPLARES, de Cervantes. Tomo primero: «La Gitanilla» y «El amante liberal».	1,00
30 a 33.	—SACHKA YEGULEV, de L. Andreiev. Novela traducida del ruso por N. Tasin	2,00
34 y 35.	—DOS NOVELAS DEL MIÑO, de Camilo Castello-Branco, traducidas del portugués por P. Blanco Suárez	1,00

36 y 37.---CUESTIONES ACADEMICAS, de Cicerón. Traducción del latín por A. Millares 1,00
38 a 40.---VIAJE DE TURQUIA, atribuído a Cristóbal de Villalón. Tomo primero. 1,50

SEPTIEMBRE DE 1919

41 a 43.---VIAJE DE TURQUIA, atribuído a C. de Villalón. Tomo II y último . 1,50
44 y 45.---EL DIA DEL JUICIO, de V. G. Korolenko. Novela rusa traducida por N. Tasin 1,00
46 y 47.---NOVELAS, de Serafín Estébanez Calderón (El Solitario). 1,00
48.---OPUSCULOS FILOSOFICOS de Leibnitz, traducido del francés por Manuel G. Morente 0,50
49 a 51.---VIDAS PARALELAS, de Plutarco. Tomo I. Traducción del griego de D. Antonio Ranz Romanillos, revisada y corregida 1,50
52 a 54.---MANON LESCAUT, del Abate Prévost, novela traducida del francés por Enrique de Mesa. 1,50
55 y 56.---LOS PECHOS PRIVILEGIADOS. Comedia de Ruiz de Alarcón. Edición revisada por Alfonso Reyes 1,00
57.---EL DIABLO COJUELO. Novela de Vélez de Guevara 0,50
58 a 60.---SILAS MARNER, de George Eliot, novela inglesa traducida por Isabel Oyarzábal. 1,50

OCTUBRE DE 1919

61 y 62.---EL DIOS IMPLACABLE. Novela de Alejandro Kuprin, traducida del ruso por N. Tasin 1,00
63 a 65.---MIS AMORES. Cuentos de Trindade Coelho, traducidos del portugués por P. Blanco Suárez. 1,50
66 a 68.---DIEZ AÑOS EN EL DESTIERRO. Memorias por Madame de Stael, traducido del francés por M. Azaña 1,50
69 y 70.---EL CONDENADO POR DESCONFIADO. Comedia de Tirso de Molina, edición cuidada por Américo Castro 1,00
71.---LO BELLO Y LO SUBLIME, de Kant. Ensayos de crítica, traducido del alemán por A. Sánchez Rivero. 0,50
72 y 73.---CUENTOS, de Alfredo de Musset. Tomo primero, traducido del francés por L. Fernández Ardavín. 1,00
74 y 75.---EL SEÑOR Y LOS DEMAS SON CUENTOS, por Leopoldo Alas (Clarín). 1,00
76 y 77.---VIAJE SENTIMENTAL, por L. Sterne, trad. del inglés por A. Reyes . 1,00
78 a 80.---COMENTARIOS DE LA GUERRA DE LAS GALIAS, por J. César, traducción del latín por J. Goya y Muniaín, revisada y corregida . . . 1,50

NOVIEMBRE DE 1919

81 y 82.---LA SALA NUMERO SEIS, por Antón Chejov. Novelas cortas, traducidas del ruso por N. Tasin. 1,00
83 y 84.---POESIAS de Garcilaso de la Vega. 1,00
85.---LA GERMANIA Y DIALOGO DE LOS ORADORES, por Cayo Cornelio Tácito. Historia, traducción de D. Alamos Barrientos, C. Sixto y S. Ezguerra, revisada y corregida. 0,50
86 a 88.—EL REY DE LAS MONTAÑAS, por E. About, novela traducida del francés por A. Sánchez Rivero. 1,50
89 y 90.---EL BARBERO DE SEVILLA, por A. Caron de Beaumarchais. Comedia, traducido del francés de J. I. Alberti y E. López Alarcón. 1,00
91 a 93.---LA SENORITA DE LA SEIGLIERE, por J. Sandeau, novela traducida del francés por Pedro Vances. 1,50
94 y 95.---NOVELAS EJEMPLARES, de Cervantes. Tomo II. «La Española Inglesa». «Rinconete y Cortadillo» y «El Licenciado Vidriera». 1,00
96 y 97.---GRAZIELLA, por A. de Lamartine, novela trad. del francés por J. J. Llovet 1,00
98 a 100.---MIS RECUERDOS, por Massimo d'Azeglio. Memorias. Tomo primero, traducido del italiano por E. de Echaurí 1,50

DICIEMBRE DE 1919

101 a 103.---MIS RECUERDOS, por Massimo d'Azeglio. Memorias. Tomo II, traducido del italiano por E. de Echaurí 1,50
104 y 105.---LOS ESPECTROS, de L. Andreiev. Novelas trad. del ruso por N. Tasin. 1,00
106 a 108.---EL CONVIVIO, de Dante Alighieri, traducido del italiano por Cipriano Rivas Cherif 1,50

109.—LAS HERMANAS GYURKOVICS, por Francisco Herczeg. Historia familiar, traducido del húngaro por Andrés Révész 0,50
110 a 113.—PERSUASION, por Jane Austen. Novela traducida del inglés por M. Ortega Gasset 2,00
114 y 115.- TRES CUENTOS, de G. Flaubert. Trad. del francés por L. Bello . 1,00
116 a 118.—EL CASAMIENTO DE FIGARO, por Beaumarchais. Comedia traducida del francés por E. López Alarcón. 1,50
119 y 120.—LA EDUCACION DE LAS NIÑAS, por Fenelón. Traducido del francés por María Luisa Navarro de Luzuriaga 1,00

ENERO DE 1920

121 y 122.—VARENKA OLESOVA, de Máximo Gorki. Novela traducida del ruso por N. Tasin 1,00
123 a 125.—MIS RECUERDOS, por Massimo D'Azeglio. Memorias. Tomo III y último. Traducido del italiano por E. de Echaurí. 1,50
126 y 127.—EL LINDO DON DIEGO. Comedia de Agustín Moreto Cabaña. . . . 1,00
128.—PATRIARCHA, de Filmer. Tratado de política traducido del inglés por Pablo de Azcárate 0,50
129 y 130.—VIDAS PARALELAS, de Plutarco. Tomo II. Traducción del griego de Don Antonio Ranz Romanillos, revisada y corregida. 1,00
131 a 133.—EL HADA DE LAS MIGAJAS, por Carlos Nodier. Cuento fantástico traducido del francés por Pedro Vances 1,50
134 a 137.—LOS MALASANGRE, por Giovanni Verga. Novela traducida del Italiano por Cipriano Rivas Cherif. 2,00
138 y 139.—NOVELAS EJEMPLARES, de Cervantes. Tomo III. «La fuerza de la sangre», «El celoso extremeño» y «La ilustre fregona». 1,00
140.—ENSAYOS PEDAGOGICOS, de Tomás Arnold. Traducido del inglés por Lorenzo Luzuriaga. 0,50

FEBRERO DE 1920

141 y 142.—DIES IRÆ, de Leónidas Andreiev. Novelas trad. del ruso por N. Tasin. 1,00
143 y 144.—ELIAS PORTOLU, por Grazia Deledda. Novela traducida del italiano por Eustaquio de Echaurí. 1,00
145.—MEMORIAS de Voltaire, traducidas del francés por M. Azaña 0,50
146 a 148.—CATALINA, de Thackeray. Novela trad. del inglés por M. Alarcón . 1,50
149 y 150.—LA POSADERA, de Goldoni. Comedia traducida del italiano por Cipriano Rivas Cherif 1,00
151 a 153.—BUG-JARGAL, de Víctor Hugo. Novela. Traducción del francés de D. Alcalá Galiano, revisada y corregida. 1,50
154 y 155.—VIDA de D. Diego de Torres Villarroel. Tomo I. 1,00
156 a 158.—GRANDEZA Y DECADENCIA DE LOS ROMANOS, por Montesquieu. Traducido del francés por E. Bohigas 1,50
159 y 160.—CUENTOS, de Hauff, traducidos del alemán por C. Gallardo de Mesa. 1,00

MARZO DE 1920

161 y 162.—EL BRAZALETE DE RUBIES, por Alejandro Kuprin. Novela traduducida del ruso por N. Tasin 1,00
163 a 166.—HISTORIA DE LOS MUSULMANES ESPAÑOLES, por Dozy. Tomo I. Traducido del francés por Magdalena Fuentes 2,00
167 y 168.—CUENTOS, de Teixeira de Queiroz. Traducidos del portugués por P. Blanco Suárez 1,00
169 y 170.—CHATTERTON, de A. de Vigny. Drama. Traducido del francés por J. Robles. 1,00
171 a 173.—NOVELAS EJEMPLARES, de Cervantes. Tomo IV y último: «La Señora Cornelia», «Las dos doncellas», «El casamiento engañoso» y «Coloquio de los Perros». 1,50
174 y 175.—VIDA de Don Diego de Torres Villarroel. Tomo II y último. 1,00
176.—LA BIEN PLANTADA DE XENIUS, por Eugenio d'Ors. Novela traducida del catalán por Rafa l Marquina 0,50
177 a 180.—PAPA GORIOT, de H. de Balzac. Novela traducida del francés por J. de Zuazagoitia 2,00

ABRIL DE 1920

181 y 182.—NOTAS SOBRE INGLATERRA, de H. Taine. Tomo I. Traducido del francés por L. Sánchez Cuesta 1,00

183 a 186.—HISTORIA DE LOS MUSULMANES ESPAÑOLES, por Dozy. Tomo II. Traducido del francés por Magdalena Fuen es 2,00
187 y 188.—EL RICACHON EN LA CORTE (Le bourgeois gentilhomme), de Molière. Comedia traducida del francés por J. I. de Alberti. 1,00
189.—CIUDADES DE ENSUEÑO, por Enrique Gómez Carrillo 0,50
190 a 192.—EL CAMARERO, de Chmelev. Novela traducida del ruso por N. Tasin. 1,50
193 y 194.—ULTIMAS CARTAS DE JACOBO ORTIZ, por Hugo Fóscolo. Novela traducida del italiano por Cipriano Rivas Cherif. 1,00
195 a 198.—CURIAL Y GUELFA. Anónimo catalán del siglo XV. Novela traducida por Rafael Marquina. Tomo I. 2,00
199 y 200.—BUDAPEST, de Tomás Kóbor. Novela traducida del húngaro por Andrés Révész. Tomo I.. 1,00

MAYO DE 1920

201 y 202.—BUDAPEST, de Tomás Kóbor. Novela traducida del húngaro por Andrés Révész. Tomo II y último 1,00
203 y 204.—HISTORIA DE MI VIDA, de Antón Chejov. Novela traducida del ruso por N. Tasin 1,00
205.—EL EXTRAÑO CASO DEL DOCTOR JEKYLL Y MISTER HYDE, de R. L. Stevenson. Novela traducida del inglés por José Torroba 0,50
206 y 207.—CURIAL Y GUELFA. Anónimo catalán del siglo XV. Novela traducida por Rafael Marquina. Tomo II y último. 1,00
208 a 211.—HISTORIA DE LOS MUSULMANES ESPAÑOLES, por Dozy. Tomo III. Traducido del francés por Magdalena Fuentes. 2,00
212 y 213.—LA DUQUESA DE MALFI. Drama de Webster. traducido del inglés por E. Díez Canedo 1,00
214.—MEMORIAS, de Heine, traducidas del alemán por Manuel M. Pedroso. 1,00
215 a 217.—NOTAS SOBRE INGLATERRA, de H. Taine. Tomo II y último. Traducido del francés por L. Sánchez Cuesta 1,50
218 a 220.—EUGENIA GRANDET, de H. de Balzac. Novela traducida del francés por J. Alvarez Pastor. 1,50

JUNIO DE 1920

221 a 223.—LA HECHIZADA, de Barbey d'Aurevilly. Novela traducida del francés por Rafael Sánchez Ocaña 1,50
224 y 225.—TARTARIN DE TARASCON, de Alfonso Daudet. Novela traducida del francés por Felipe Villaverde. 1,00
226 a 228.—HECTOR FIERAMOSCA, de Massimo d'Azeglio. Novela traducida del italiano por José Ignacio de Alberti. Tomo I 1,50
229 y 230.—DEL REY ABAJO, NINGUNO. Comedia de F. de Rojas. 1,00
231.—LA NARIZ DE UN NOTARIO, de Edmond About. Novela traducida del francés por Pablo Perales. 0,50
232 a 234.—HISTORIA DE LOS MUSULMANES ESPAÑOLES, por Dozy. Tomo cuarto y último. Traducido del francés por Magdalena Fuentes. . . . 1,50
235 y 236.—LA VIDA EN LOS CAMPOS, de Giovanni Verga. Novela traducida del italiano por Cipriano Rivas Cherif 1,00
237 a 240.—PERSILES Y SIGISMUNDA. Novela de Cervantes. Tomo I. 2,00

JULIO DE 1920

241 a 243.—PERSILES Y SIGISMUNDA. Novela de Cervantes. Tomo II y último. 1,50
244 y 245.—CLAVIJO. Drama de Goethe, trad. del alemán por R. M. Tenreiro . . 1,00
246 y 247.—HECTOR FIERAMOSCA, de Massimo d'Azeglio. Novela traducida del italiano por José Ignacio de Alberti. Tomo II y último. 1,00
248.—MALVA Y OTROS CUENTOS, de Máximo Gorki. Traducido del ruso por N. Tasin 0,50
249 a 252.—CONVERSACIONES CON GOETHE, de J. P. Eckermann. Traducido del alemán por José Pérez Bances. Tomo I. 2,00
253 y 254.—EL CABALLERO DESTOUCHES, de J. Barbey d'Aurevilly. Novela traducida del francés por Juan José Llovet 1,00
255 a 258.—VIDAS PARALELAS, de Plutarco. Tomo III. Traducción del griego de D. Antonio Ranz Romanillos, revisada y corregida. 2,00
259 y 260.—MI PRIMA FILIS, de Gaskell. Novela traducida del inglés por Pablo Martínez Strong. 1,00

AGOSTO DE 1920

261 y 262.—LA PRIMAVERA DE LA VIDA. Novela de N. Garín. Traducida del ruso por N. Tasín. 1,00
263 y 264.—DISCURSO PRELIMINAR DE LA ENCICLOPEDIA, por D'Alembert. Traducido del francés por F Rivera Pastor. 1,00
265 a 268.—CONVERSACIONES CON GOETHE, de Juan Pedro Eckermann. Traducido del alemán por José Pérez Bances. Tomo II 2,00
269.—CUADROS DE VIAJE, de Enrique Heine. Traducido del alemán por Manuel M. Pedroso. Tomo I 0,50
270 y 271.—MACBETH. Drama de Shakespeare. Traducido del inglés por Luis Astrana Marín. 1,00
272 a 274.—EL CONDE KOSTIA. Novela de Cherbuliez. Traducida del francés por Nicolás González Ruiz. Tomo I. 1,50
275 a 277.—RAFAEL. Novela de Lamartine, trad. del francés por F. Lorenzo. 1,50
278 a 280.—DANIEL CORTIS. Novela de Fogazzaro. Traducida del italiano por Cipriano Rivas Cherif. Tomo I. 1,50

SEPTIEMBRE DE 1920

281 y 282.—EL CONDE KOSTIA. Novela de Cherbuliez. Traducida del francés por Nicolás González Ruiz. Tomo II y último. 1,00
283 a 286.— CONVERSACIONES CON GOETHE, de Juan Pedro Eckermann. Traducido del alemán por José Pérez Bances. Tomo III y último. 2,00
287 y 288.—EL ABANICO DE LADY WINDERMERE. Comedia de Oscar Wilde. Traducida del inglés por Ricardo Baeza 1,00
289 a 291.—MI TIO BENJAMIN. Novela de Claude Tillier. Traducida del francés por Valentín de Pedro 1,50
292 y 293.—LA EDUCACION ESTETICA DEL HOMBRE, de Schiller. Traducido del alemán por Manuel G. Morente 1,00
294 a 297.—LA METAMORFOSIS O EL ASNO DE ORO. Novela de Lucio Apuleyo. Traducción atribuída a Diego López de Cortegana 2,00
298.—CASAMIENTOS PARISIENSES. Novelas breves de Edmundo d'About. Traducidas del francés por Pablo Perales. Tomo I. 0,50
299 y 300.—DANIEL CORTIS. Novela de Fogazzaro. Traducida del italiano por Cipriano Rivas Cherif. Tomo II y último. 1,00

OCTUBRE DE 1920

301 y 302.—LOS CAMPESINOS. Novela de Antón Chejov, traducida del ruso por N. Tasin 1,00
303 a 305.—VIDAS PARALELAS, de Plutarco. Tomo IV. Traducción del griego de D. Antonio Ranz Romanillos, revisada y corregida 1,50
306 y 307.—EL FILOSOFO SIN SABERLO. Comedia de Sedaine, traducida del francés por José Ignacio de Alberti. 1,00
308.—LA PARADOJA DEL COMEDIANTE, de Diderot. Traducido del francés por Ricardo Baeza 0,50
309 a 311.—CUENTOS DE LA PAMPA, por Manuel Ugarte 1,50
312 y 313.—EL GRILLO DEL HOGAR Novela de Carlos Dickens, traducida del inglés por Manuel Ortega Gasset 1,00
314 a 317.—CRONICA DE CARLOS IX, de Próspero Mérimée. Traducido del francés por Nilo Fabra 2,00
318 a 320.—RENATA MAUPERIN. Novela de E. y J. de Goncourt, traducida del francés por E. de Echaurí. 1,50

NOVIEMBRE DE 1920

321 y 322.—LAS TINIEBLAS Y OTROS CUENTOS. Novelas breves de L. Andreiev, traducidas del ruso por N. Tasin 1,00
323 a 325.— VIDAS PARALELAS, de Plutarco. Tomo V. Traducción del griego de D. Antonio Ranz Romanillos, revisada y corregida 1,50
326 y 327.—LA ROSA AMARILLA. Novela de M. Jokay, traducida del húngaro por Andrés Révesz 1,00
328 a 330.—EL VIUDO LOVEL. Novela de Thackeray, traducida del inglés por Manuel Ortega Gasset 1,50
331 y 332.—LA IMPORTANCIA DE LLAMARSE ERNESTO. Comedia de Oscar Wilde, traducida del inglés por Ricardo Baeza 1,00

333 a 335.—VIAJE POR ESPAÑA, de Teófilo Gautier, traducido del francés por Enrique de Mesa. Tomo I. 1,50
336.—CUENTOS, de Alfredo de Musset. Tomo II. Traducido del francés por L. Fernández Ardavín. 0,50
337 a 340.—DON QUIJOTE DE LA MANCHA, por Miguel de Cervantes Saavedra Tomo I. 2,00

DICIEMBRE DE 1920

341 a 343.—EL TRASGO. Novela de Fedor Sologub, traducida del ruso por N. Tasin 1,50
344 y 345.—JUAN GABRIEL BORKMAN. Drama de Ibsen, traducido del inglés por Ricardo Baeza. 1,00
346 a 348.—VIAJE POR ESPAÑA, de Teófilo Gautier, traducido del francés por Enrique de Mesa. Tomo II y último 1,50
349 a 351.—EL AMIGO FRITZ. Novela de Erckmann-Chatrian, traducida del francés por Francisca Boigas. 1,50
352 a 355.—DON QUIJOTE DE LA MANCHA, por Miguel de Cervantes Saavedra. Tomo II 2,00
356 y 357.—CUENTOS DEL LUNES, de Alfonso Daudet, traducido del francés por Fernando García Vela. 1,00
358 y 359.—POEMAS EN PROSA, de Carlos Baudelaire. Traducido del francés por Enrique Díez Canedo. 1,00
360.—LA JOVEN SIBERIANA. Novela de Javier de Maistre, traducida del francés por Ceferino Palencia Tubau. 0,50

OBRAS QUE SE PUBLICARAN EN BREVE

SOFIA.—Novela de Juan Jacobo Rousseau, traducida del francés por María Luisa Navarro de Luzurriaga.
GIGES Y SU ANILLO.—Drama de F. Hebbel, traducido del alemán por Manuel Pedroso.
MARY BARTON.—Novela de Gaskell, traducida del inglés por Mariano Alarcón.
MENOSPRECIO DE CORTE Y ALABANZA DE ALDEA.—Tratado de Vélez de Guevara.
ENTRE BOBOS ANDA EL JUEGO.—Comedia de Francisco de Rojas.
RELATOS DE LOS TIEMPOS MEROVINGIOS, de A. Thierry, traducido del francés por Eduardo del Palacio.
DRAMAS RURALES.—Novelas breves, de Víctor Catalá, traducidas del catalán por Rafael Marquina.
LA EDUCACIÓN SENTIMENTAL, de Gustavo Flaubert, traducido del francés por Pedro Vances.
FUNDAMENTOS DE LA METAFISICA DE LAS COSTUMBRES, de Kant, traducido del alemán por Manuel G. Morente.
ILDARIBAL.—Novela de Alfonso Maseras, traducida del catalán por Rafael Marquina.
LA GALATEA, por Miguel de Cervantes Saavedra.
STELLO.—Drama de A. de Vigny, traducido del francés por Nicolás González Ruiz.
LOS HERMANOS GYURKOVICS.—Novela de F. Herczeg, traducida del húngaro por Andrés Révész.
JULIO CESAR.—Drama de Shakespeare, traducido del inglés por Luis Astrana Marín.
CONTRATO SOCIAL, de Juan Jacobo Rousseau, traducido del francés por Fernando de los Ríos Urruti.
EL CAPITAN FRACASA.—Novela de Teófilo Gautier, traducida del francés por Cipriano Rivas Cherif.
HISTORIA DE RUSIA BAJO PEDRO EL GRANDE, de Voltaire, traducido del francés por L. Gutiérrez.

APARECEN VEINTE NUMEROS, DE UNAS CIEN PAGINAS, CADA MES

Cada número, CINCUENTA CENTIMOS

POR SUSCRIPCIÓN TRIMESTRAL, SEMESTRAL O ANUAL (OCHO PESETAS AL MES)

CUARENTA CENTIMOS cada número

MADRID
SAN MATEO, 13

CALPE

BARCELONA
CONSEJO DE CIENTO, 416

PUBLICACIONES CALPE

OBRAS NUEVAS DE GRAN ACTUALIDAD

RUSIA EN LAS TINIEBLAS

POR H. G. WELLS.

Los célebres artículos de este gran escritor publicados en El SOL, con un capítulo inédito escrito expresamente para la edición española..... **Ptas. 4**

LAS CONSECUENCIAS ECONOMICAS DE LA PAZ

POR JOHN MAYNARD KEYNES.

El libro más completo y discutido que se ha publicado, comentando el Tratado de Versalles y los hombres que lo hicieron..... **Ptas. 10**

LA REPUBLICA RUSA

POR EL CORONEL MALONE.

El autor, testigo presencial de la mayor parte de los casos que cita, describe con indiscutible certeza el estado actual de un país que tanto ocupa la atención del mundo. **Ptas. 3**

PEQUEÑA HISTORIA DE LA GRAN GUERRA

POR H. WAST.

Es una exposición admirable y sintética de los antecedentes y desarrollo del más grande y trascedental conflicto que registra la historia de la Humanidad..... **Ptas. 5**

EL BOLCHEVISMO EN ACCION

POR W. T. GOODE.

Valioso documento para estudiar la situación social y política de la república de los soviets y de las figuras que rigen actualmente los destinos de aquel pueblo..... **Ptas. 3**

LOS FUNDAMENTOS DE LA TEORIA DE LA GRAVITACION DE EINSTEIN

POR ERUVIN FREUNDLICH.

La obra que vulgariza una enorme revolución en las ciencias físicomatemáticas. Libro de valor inestimable para Matemáticos, Ingenieros, Físicos, Filósofos, Astrónomos y personas de cultura, a las cuales interesa conocer esta nueva teoría que trastorna leyes científicas que parecían inmutables..... **Ptas. 8**

Novedades literarias de que es co

SOCIEDAD GENERAL ESPAÑOLA DE LIBRERIA

FERRAZ, 21, MO

LA INFANTA DE LA ROSA

Novela por

— G. REVAL —

Precio. 5

LA EXALTACIÓN

Novela por

HORACIO VAL OFFEL

Precio. 4,5

EL PRINCIPE FELIZ Y OTROS CUENTOS

por **OSCAR WILDE**

Traducción y palabras preliminares de **R. BAEZA**

Precio encuadernado en tela. 4,50

EL DOBLE

por **F. DOSTOIEVKI**

Traducción directa del ruso por **G. LEVACH**

Precio encuadernado en tela. . . . 4,5

IDEARIO BOLCHEVISTA

por **N. LENIN**

Recopilación y prólogo de **N. TASIN**

Precio. 4

LAS EPOCAS QUE SE VAN

Novela por

L. LÓPEZ DE SAA

Precio. 4,5

CÉSAR O NADA

Las Ciudades. Novela por

PIO BAROJA

Precio. 5

TERRORISMO Y COMUNISM

(El Anti-Kautsky)

por **LEON TROTSKI**

Versión castellana de **GABRIEL LEON TRIL**

Precio. . . . . .

HEROES Y MARTIRES DE LA REVOLUCION RUSA

Episodios de la lucha revolucionaria desde 1825 hasta nuestros días.

por **N. TASIN**

Precio. 4

EL COMUNISMO DE IZQUIERDA

por **N. LENIN**

Semblanza del autor por **Máximo Gorky y G. Zinoviev.**

Traducción de **Gabriel L. Trilla.**

Precio. . . . . .

esionario de la venta exclusiva la

IARIOS, REVISTAS Y PUBLICACIONES (S. A.)

ERNO. — MADRID

L CASAMIENTO DE MACIEJ BORYNA

por **W. Reymont**
Novela traducida del polaco por
M. Vielsky y Carlos Pereyra

Precio. 4,50

LOS INCULTOS

Novela
por
— M. RUIZ MAYA —

Precio 4,50

EL EJERCITO Y LA POLITICA

Apuntes sobre la organización militar y el presupuesto de la Guerra
por el CONDE DE ROMANONES

Precio. 5

— LA RAZA —

Descubridores
por JULIAN SOREL

Precio 4

UN DESAFIO

Lecturas de una hora
por LARRA
Drama en tres actos y en prosa.

Precio 1

LÁ REPUBLICA SOVIETISTA

Su organización. Su obra.
por S. ZAGORSKY
Traducción directa del ruso por **N. TASIN**

Precio 5

EL TEMPLE BOLIVIANO

por la América desconocida. Tomo III.
por
CIRO BAYO

Precio.. 2

LOS RIOS DEL ORO NEGRO

por la América desconocida. Tomo IV.
por
CIRO BAYO

Precio.. 2

PLENITUD

Obras completas. Tomo XVII.
por
AMADO NERVO

Precio.. 4,50

TRES NARRACIONES MARAVILLOSAS

por R. L. STEVENSON
Traducción del inglés
por C. PEREYRA

Precio enc. en tela 4,50

COLECCIÓN DE ESCRITORES AMERICANOS
DIRIGIDA POR VENTURA GARCÍA CALDERÓN

A 3,50 pesetas el tomo en rústica y 6 encuadernado

LAS MEJORES TRADICIONES PERUANAS, por RICARDO PALMA (Peruano).

DIVERTIDAS AVENTURAS DEL NIETO DE JUAN MOREIRA, por ROBERTO J. PAYRÓ (Argentino).

DESDE MI BELVEDERE, por ENRIQUE JOSÉ VARONA (Cubano).

LOS MEJORES CUENTOS AMERICANOS, recopilados por V. G. CALDERÓN (Peruano).

PÁGINAS ESCOGIDAS, por JULIO HERRERA REISSIG (Uruguayo).

POESÍAS COMPLETAS, de JORGE ISAACS (Colombiano).

POEMAS ESCOGIDOS, por E. GONZÁLEZ MARTÍNEZ (Mexicano).

NIRVANA, por AUGUSTO D'HALMAR (Chileno).

TROZOS SELECTOS, por ANGEL ESTRADA, HIJO (Argentino).

LA ESFINGE, por AFRANIO PEIXOTO (Brasileño).

ANGELINA, por RAFAEL DELGADO (Mexicano).

EL EVANGELIO AMERICANO, por FRANCISCO BILBAO (Chileno).

LUCÍA DE MIRANDA, por ALEJANDRO R. CÁNEPA (Argentino).

Pedidos a la Casa Editorial Maucci

Mallorca, 166 BARCELONA

SÁENZ DE JUBERA HERMANOS

LIBREROS-EDITORES

CAMPOMANES, 10. — MADRID

LA DE LOS OJOS OBLICUOS, por Guillermo Jiménez, «Emociones» México, 1919. Un volumen. 5,50

FUERTES Y DEBILES, Novela, por José López-Portillo y Rojas. México, 1919. Un volumen. 11,00

ELEMENTOS DE HISTORIA DE MEXICO, por Ignacio Loureda, Catedrático de la Escuela de Altos Estudios (Universidad Nacional de México). Un volumen. 11,00

MEXICO, POLITICA EXPERIMENTAL (Ensayo), por José Diego Fernández, Ex-Diputado, Ex-Senador. México, 1919 Un volumen. 13,50

LIBRERIA GENERAL
DE
ANTONIO RUBIÑOS

PRECIADOS, 23.-MADRID

Antonio de Truebc.—Cuentos de color de Rosa. Tomo IV de las Obras Completas Nueva edición, en 8.°. 4,00

Mariano Nuviala y Herrero.—Ejercicios y problemas razonados de Aritmética para el ejercicio previo de Correos. En 4.°,. . . . 4,00

Juan D. Taillet.—El trabajo manual y mecánico moderno de la madera. En 4.°. 12,00

Fígaro.—(Revelaciones, «Ella» descubierta, epistolario inédito), por Carmen de Burgos (Colombine) En 4.°, láminas. 12,50

Carreras y Profesiones de España, por Godofredo Escribano. En 8.°. 6,00

La Sombra de Europa, por Adolfo Agorio, prólogo de Alberto Ghiraldo. En 8 °. 4,00

Ensayo de Gramática de Arabe vulgar, con aplicación al dialecto marroquí, por Mariano Fernández Berbiela En 8.°, dos tomos. 12,00

REAL ACADEMIA ESPAÑOLA

OBRAS COMPLETAS DE

MIGUEL DE CERVANTES SAAVEDRA

Edición facsímile de las primitivas impresiones

TOMO I

LA GALATEA

TOMO II

Primera parte del ingenioso Caballero Don Quijote de la Mancha

TOMO III

Segunda parte del ingenioso Caballero Don Quijote de la Mancha

TOMO IV

NOVELAS EXEMPLARES

TOMO V

COMEDIAS Y ENTREMESES

TOMO VI

PERSILES Y SIGISMUNDA - VIAJE DEL PARNASO

En papel de hilo 20 pesetas cada tomo y 10 en papel de algodón

EL AÑO PEDAGOGICO

HISPANO AMERICANO

por D. R. Blanco, profesor de Pedagogía de la Escuela Superior del Magisterio

Veintiséis monografías de pedagogos eminentes nacionales y extranjeros. Crónica mundial de la enseñanza. 2.000 notas bibliográficas de obras recientes de Pedagogía de todo el mundo. 6,50 pesetas el ejemplar.

Pídase a la Librería de Hernando, Arenal, 11.-Madrid

LIBROS DE OCASIÓN

Rogamos a los señores que nos favorezcan con sus demandas de libros de lance, lo hagan en letra clara para evitar errores de transcripción.

DEMANDAS

SOCIEDAD GENERAL ESPAÑOLA DE LIBRERIA

Ferraz, 21.--MADRID

Guía Patriótica de España para 1811, impresas en la Isla de León en 1810.
Guía Política de las Españas para 1812, impresa en Cádiz en 1811.
Deseamos varios cuadernos del núm. 117 de «La Guerra» edición Seguí. Dirigirse Sociedad General Española de Librería. Apartado, 428.-Madrid.

OFERTAS

MANUEL PEÑA GELABERT

Cavallería, 2.-PALMA DE MALLORCA

Libros de ocasión y objetos de papel para colecciones.

Z
2685
B58
año. 19-
20

Bibliografiá española.

PLEASE DO NOT REMOVE
CARDS OR SLIPS FROM THIS POCKET

UNIVERSITY OF TORONTO LIBRARY